Precio del ejemplar
Lunes a sábados .... $ 20
Domingos ..... $ 30

LA NACION

Segunda edición

Año XCIX - Núm. 34.851 | 2 Secciones | Buenos Aires, miércoles 23 de octubre de 1968 | 40 Páginas | San Martín 344/60 - Florida 337/47 — 49-7201 y 40-4081

Willy Brandt viajó ayer a Montevideo

El señor Willy Brandt en la cabecera de la mesa, entre el canciller argentino, doctor Costa Méndez, y su esposa. También la nota registra al ingeniero Rafael García Mata y a la esposa del embajador de la República Federal Alemana

Aspectos de las relaciones comerciales entre nuestro país y Alemania fueron considerados ayer por la mañana en la entrevista que mantuvo con el ministro de Economía y Trabajo el señor Willy Brandt. Posteriormente, el ministro de Relaciones Exteriores de Alemania Federal, que concluyó por la tarde su visita oficial a nuestro país, asistió a la inauguración del monumento a Ulrico Schmidl erigido en el parque Lezama, y agasajó con un almuerzo servido en el Plaza Hotel a su colega argentino, doctor Costa Méndez.

Poco después de la partida del señor Willy Brandt con destino a Montevideo, que se produjo a las 17, la Cancillería dio a conocer el texto del comunicado conjunto suscripto por ambos ministros, que damos por separado.

Carnes para Alemania

El señor Brandt mantuvo una entrevista con el ministro de Economía y Trabajo, Dr. Krieger Vasena, acompañado por el embajador de su país, señor Günther Mohr. La reunión se efectuó por la mañana y a su término, el titular de la conducción económica declaró que en ella se habían considerado aspectos de las relaciones comerciales entre nuestro país y Alemania Occidental.

Expresó el ministro que el canciller alemán fue impuesto de la conveniencia de efectuar gestiones en el plano bilateral, pues nuestro gobierno entiende que es necesario que Alemania aplique

(Cont. en la 4a. pág., 4a. col.)

Habrá con Alemania mayor intercambio

El ministro federal de Asuntos Exteriores de Alemania, señor Willy Brandt, y las autoridades argentinas emitieron al cabo de la visita de aquél un comunicado conjunto que reseña los temas tratados durante su estada. El comunicado fue difundido por la Cancillería y dice:

"El ministro federal de Asuntos Exteriores de la República Federal de Alemania, señor Willy Brandt, invitado oficialmente por el gobierno argentino, visitó Buenos Aires entre el 20 y el 22 del corriente mes de octubre, siendo recibido en audiencia especial por el excelentísimo señor presidente de la Nación, teniente general D. Juan Carlos Onganía.

"Durante su permanencia en Buenos Aires, el señor ministro de Asuntos Exteriores mantuvo conversaciones con el señor ministro de Relaciones Exteriores y Culto, D. Nicanor Costa Méndez, y con el señor ministro de Economía y Trabajo, D. Adalbert Krieger Vasena.

"Las entrevistas entre los ministros de Relaciones Exteriores y sus colaboradores transcurrieron en el tradicional ámbito de sincera amistad que caracteriza las relaciones entre la República Federal de Alemania y la República Argentina y dieron oportunidad a un exhaustivo intercambio de opiniones referente al desarrollo de las relaciones bilaterales y a los problemas internacionales actuales. Durante las mismas se exteriorizó claramente una gran coincidencia de apreciación y criterio.

"Ambos ministros estuvieron de acuerdo en la necesidad de fomentar y fortalecer la cooperación económica, cultural, técnico-científica y tecnológica entre ambos países y de incrementar el volumen del intercambio comercial.

"Desearon dejar expresa constancia de que se están ultimando las tratativas para concertar un convenio de Cooperación Científica y Desarrollo Tecnológico y que el mismo se firmará al más breve plazo posible. Dicho convenio abarcará todos los campos de la investigación científica, inclusive el aprovechamiento de la energía nuclear

(Continúa en la 4a. página, 6a. columna)

ACUERDO CON GRAN BRETAÑA SOBRE AFTOSA

Modifica aspectos del convenio sanitario vigente desde 1928

En Buenos Aires, por intermedio de la Cancillería, y en Londres, se dio a conocer ayer un arreglo logrado con el gobierno de Gran Bretaña —comprende también a Brasil, Uruguay y Chile— que introduce modificaciones al convenio celebrado en 1928 con la misión Bledisloe, referente a las seguridades contra la infección de fiebre aftosa por medio de las carnes de exportación.

El arreglo fue tramitado por la misión argentina que presidió el doctor Bernardo Houssay y la delegación británica que visitó el país encabezada por el señor John Mackie.

Por su parte, la Comisión Northumberland que está encargada por el gobierno inglés de proponer modificaciones a la política británica sobre la aftosa, entrará hoy en su última etapa de labor entre nosotros. Los miembros de la delegación que viajarán mañana a Montevideo, visitarán establecimientos frigoríficos y laboratorios, y por la tarde se reunirán con dirigentes de la Sociedad Rural Argentina y de la Asociación Argentina de Grupos CREA.

El convenio

El convenio del que informó la Cancillería fue alcanzado luego de diversas gestiones realizadas entre los miembros de la misión británica que presidió el señor John Mackie y de la veterinaria que vino posteriormente, con las autoridades de los países afectados, y contiene también un entendimiento que surgió en Londres con la misión argentina que presidió el doctor Bernardo Houssay.

El texto del comunicado dado a conocer por el Ministerio de Relaciones Exteriores y Culto, es el siguiente:

"1. — Se ha alcanzado un arreglo entre el gobierno de Su Majestad y los gobiernos de Argentina, Brasil, Chile y Uruguay sobre algunos cambios en los arreglos originalmente convenidos en 1928 (conocido como el Bledisloe Agreement y consistente en un código de prácticas que dispone seguridades contra la infección de la fiebre aftosa en las exportaciones de carne de estos cuatro países con destino a Gran Bretaña).

"2. — Estos cambios han sido convenidos después de discusiones mantenidas entre las autoridades veterinarias de los países afectados y la misión veterinaria británica en su visita a la América del Sur este año. Reflejan los adelantos alcanzados en el control y la erradicación de la fiebre aftosa desde

(Cont. en la 20a. pág., 1a. col.)

Culminó con éxito su vuelo la nave Apolo 7

EL DESCENSO SE PRODUJO EN EL ATLÁNTICO

Los astronautas fueron llevados al portaviones Essex

A BORDO DEL PORTAVIONES ESSEX, 22 (AP). — El navío espacial Apolo 7 regresó hoy a la Tierra, en una maniobra de precisión que lo hizo posar en el Atlántico conducida por los tres astronautas, que realizaron el histórico vuelo de 11 días en preparación para un eventual viaje a la Luna.

La cápsula espacial cayó al mar en forma invertida, hundiéndose, pero volvió a la superficie rápidamente. Efectivos navales recuperaron la cápsula y llevaron a bordo del Essex a los astronautas, capitán de navío Walter Schirra; mayor de la Fuerza Aérea Donn F. Eisele y Walter Cunningham, ingeniero civil de aeronáutica. Se informó que los tres conquistadores del espacio estaban de buen humor y en buenas condiciones físicas.

El descenso

CABO KENNEDY, 22 (Reuter). — Schirra, Eisele y Cunningham exhibieron amplia sonrisa al descender del helicóptero que los llevó a la cubierta del portaviones Essex, minutos después de acuatizar en el Atlántico.

La cápsula espacial soportó sin inconvenientes las elevadas temperaturas durante el reingreso en la atmósfera, para acuatizar a 13 kilómetros del lugar estipulado.

Al caer al mar la cápsula se dio vuelta, haciendo imposible toda comunicación con los barcos de rescate y los helicópteros patrulleros.

La comunicación con los astronautas cesó repentinamente cuando la Apolo 7 se hallaba a sólo 100 metros sobre el mar. En ese momento se temió que se hubiesen desprendido sus paracaídas o que se hubiese destruído al hacer impacto en las aguas.

Momento de angustia

Durante casi 20 minutos los funcionarios encargados de velar por la seguridad de los astronautas y millones de televidentes pasaron momentos angustiosos. Pero finalmente los viajeros espaciales enderezaron su cápsula oprimiendo botones especiales que inflaron los flotadores previstos para tal emergencia.

Mientras la cápsula se enderezaba, su antena de comunicaciones y la baliza de señales emergieron del mar. De inmediato quedaron restablecidos los contactos con la flota de rescate.

El descenso se registró a las 10.12 GMT, pero el primer contacto con los astronautas se estableció 16 minutos más tarde.

Los tres astronautas fueron recogidos por un helicóptero y llevados al Essex.

El jueves serán trasladados por aire a la base Patrick, de la Fuerza Aérea, donde pasarán revista con los expertos a todos los detalles del histórico vuelo y serán sometidos a una minuciosa revisión médica.

Saludo de Johnson

El presidente Lyndon Johnson se comunicó por teléfono con el Essex para felicitar a los cosmonautas.

"Os saludamos con gran admiración y afecto", dijo, y agregó que confiaba en recibirlos en la asa Blanca una vez completados los informes y exámenes.

"En esta capital y en todo el país nos sentimos muy orgullosos de ustedes", dijo el mandatario norteamericano.

"En esta alegría universal hallamos el ingrediente de una sociedad humana en materia de tecnología y ciencia espaciales que servirá como instrumento para alcanzar la paz sobre la Tierra", agregó.

"Paso decisivo"

CABO KENNEDY, 22 (Reuter). — El director del programa Apolo, general Samuel Phillips, se mostró confiado en que 1969 sea el año en que el hombre hará pie en la Luna y describió la exitosa misión de la cosmonave Apolo 7 como "un decisivo paso" en tal dirección.

Hablando en rueda de prensa, luego que los astronautas Schirra, Eisele y Cunningham fueran recogidos del Atlántido, Phillips señaló que esta travesía cósmica fue la primera realizada por los Estados Unidos que arrojó beneficios superiores a los previstos.

Aunque expresó su fe en un descenso tripulado en la Luna, para 1969, descartó una de-

(Cont. en la 2a. pág., 4a. col.)

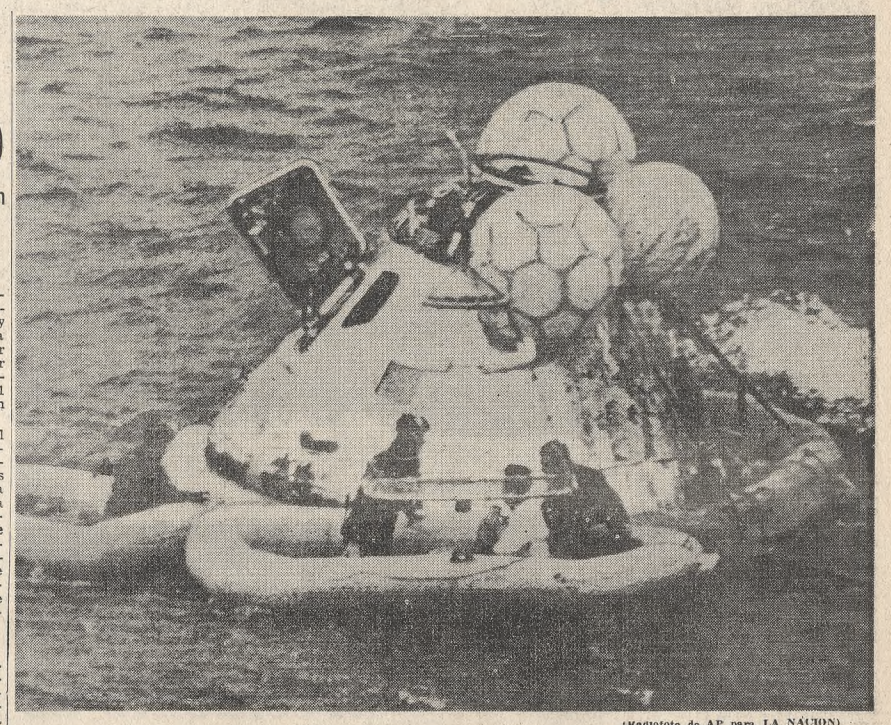

(Radiofoto de AP para LA NACION)

Instantes después de descender sobre el Atlántico, marinos del Essex acuden a rescatar a los tres astronautas, uno de los cuales está ya en el bote neumático, al lado de la cápsula Apolo 7

(Radiofoto de AP para LA NACION)

Mientras la tripulación del Essex les rinde honores, los tres héroes saludan

Una gran recepción diose a Estudiantes de La Plata

En el estadio de Estudiantes concluyeron los festejos realizados para agasajar a los campeones mundiales. Los jugadores, ante la algarabía del público que colmó las instalaciones, dieron la clásica vuelta olímpica, que encabezó el director técnico Osvaldo Zubeldía, portando la copa Europea-Sudamericana

Ayer a las 9.25 llegó al aeropuerto de Ezeiza la delegación de Estudiantes de La Plata, que conquistó el campeonato mundial interclubs de fútbol por la copa Europea-Sudamericana.

La recepción, tanto en el aeropuerto como en el trayecto hacia la Capital Federal, primero, y a La Plata, después, alcanzó grandes proyecciones y el público, al paso de la caravana, se volcó en las calles para saludar a los vencedores.

La gran conquista

A las 18.20 del 8 de octubre partió desde Ezeiza una esperanza. Atrás habían quedado las horas agrias del sacrificio, del esfuerzo sin claudicaciones y de la apasionada contracción a una tarea exigente y muchas veces incomprendida. Entonces Estudiantes de La Plata iba hacia lo que muchos calificaron de aventura. En el mismo suelo del país que esperó al fútbol por todo el mundo, lo esperaba el momento cumbre. Había que resolver la gran duda, saber si todo el trabajo había sido elaborado en vano o esperaba la ansiada recompensa.

Ocho días después, el 16, Old Trafford, una ululante caldera a punto de estallar, se consumió lentamente en la amargura por la pérdida de un título largamente anhelado. Casi con asombro, lo que parecía increíble se concretó. Estudiantes de La Plata ya era un nombre importante en el mundo del fútbol y, con plena justicia, estaba al lado de actores de tantas proezas como Santos, Real Madrid, Internazionale y Racing. No era una fantasía ideada por una mente alucinada; Estudiantes representaba, al fin, una desbordante realidad.

Ayer Ezeiza, que lo despidió con una mesurada calidez, fue el primer paso de un recibimiento inolvidable. Estudiantes regresaba con la copa Europea-Sudamericana, que por primera vez conquistó Racing para nuestro país el año último. Todos los sueños dejaron de ser tales. Un trofeo cuyo valor material quizás no justifique tantas ansias despertadas en su torno, pero de incalculable importancia en el orden deportivo, está en manos de una entidad que ya escribió un capítulo trascendente no sólo en la historia del fútbol argentino, sino también en la cronología que detalla los hechos notables del fútbol mundial. Ayer a las 9.25 volvió un ejemplo.

Primeros síntomas

Mañana primaveral con un cielo totalmente despejado, que hacía resaltar aún más su color celeste. La autopista Teniente General Ricchieri mostraba desde temprano los síntomas propios de que un gran acontecimiento se preparaba. Un tráfico constante de vehículos, con una extraña carga de hombres cuyos rostros trasuntaban eu-

(Cont. en la 14 pág., 1a. col.)

En la jornada de ayer

El canciller Costa Méndez informó al Gabinete sobre la asamblea general de las Naciones Unidas, de la cual regresó días atrás. Pág. 20

*

Fueron adecuadas al texto de la ley de sellos las disposiciones reglamentarias vigentes. Pág. 20

*

La agencia de la localidad santafecina María Teresa, del Banco de la Nación Argentina, fue asaltada. Los delincuentes se llevaron más de trece millones de pesos. Pág. 20

*

El Poder Ejecutivo de Misiones firmó varios convenios relacionados con planes educativos con el gobierno nacional. Pág. 26

*

Con diversos actos celebráronse en Chivilcoy los 114 años cumplidos desde su fundación, en tanto que en la localidad de Coronel Brandsen fue festejado su 93er. aniversario. Pág. 24

*

La patronal periodística del Uruguay denunció el acuerdo con los trabajadores, con lo cual se agravó el conflicto existente. Pág. 2

*

La Suprema Corte de Justicia del Perú designó a un tribunal ad hoc de tres magistrados para entender en el juicio contra tres ex ministros de Estado. Pág. 3

*

En la Secretaría de Comercio Exterior fueron clausuradas las III Jornadas de la ALALC. Pág. 8

Indice

	Págs.
Actualidad local en pocas líneas	4
Cartas de lectores	6
Cine, teatro y música	12 y 13
Columnas de la juventud	40
Culto católico	5
Deportes	14 a 17
Economía y finanzas	21 a 24
Editoriales	6
Entre sonrisa y sonrisa	40
La ciencia en pocos trazos	38
La mujer, el hogar, el niño	26
¿Lo recuerda?	2
Localidades cercanas a la Capital	26
Movimiento de aviones	38
Movimiento marítimo	38
Palabras cruzadas	34
Policía	10
Provincias	24 y 26
Radiofonía	27
Televisión	12
Turf	27
Avisos fúnebres	17
„ agrupados	18 y 19
„ clasificados	28 a 37
„ de remates	37 a 39

EL TIEMPO

Pronóstico del Serv. Met. Nac.

HOY: Nublándose. Luego algunos chaparrones y tormentas eléctricas, con descenso de temperatura. Vientos moderados del sector nordeste, cambiando al Sur. Máxima y mínima: alrededor de 23 y 16 grados, respectivamente. Otras informaciones en la página 10

Sol: Sale 6.2 pónese 19.15
Luna: Sale 6.55; pónese 21.43
Ayer: Temp. máx., 29,2, a las 16.20; mín., 16,5, a las 5.46

Reunión decisiva en París sobre Vietnam

PARIS, 22 (AP). — Las delegaciones de los Estados Unidos y Vietnam del Norte se reúnen mañana en la 27ª sesión de la estancada conferencia de paz en medio de un ambiente de expectativa e incertidumbre sobre el posible cese del bombardeo norteamericano y la materialización de progresos en las negociaciones para poner fin a la guerra.

Dos puntos bloquean las negociaciones de paz: el hecho de que Vietnam del Norte no ha contestado a las últimas propuestas del presidente Johnson de suspender los bombardeos si Hanoi accede a disminuir su propio esfuerzo bélico ;y la controversia sobre si el Vietcong, la organización guerrillera comunista de Vietnam del Sur, debe estar representada en las discusiones preliminares. Hanoi sostiene la participación del Vietcong, a la cual se opone el gobierno de Saigón.

Las radios de Hanoi y Moscú emitieron declaraciones en las cuales se critica las propuestas de Johnson, pero funcionarios norteamericanos dijeron en Washington que esas transmisiones no constituyen una respuesta final, aunque son poco alentadoras.

El presidente survietnamita Nguyen Van Thieu dijo en Saigón que está de acuerdo con el cese del bombardeo si Hanoi da indicaciones de reducir su actividad militar a cambio, pero reiteró su oposición a que el Vietcong esté representado en las negociaciones de París, iniciadas hace más de cinco meses. En el teatro de la guerra, entretanto, los artilleros norvietnamitas bombardearon por tercer día consecutivo Dong Ha y otros puestos avanzados norteamericanos cerca de la zona desmilitalizara, indicando una intensificación de la actividad bélica después de semanas de calma. Los cazabombarderos norteamericanos reanudaron sus incursiones contra blancos comunistas, terminada la tregua de 36 horas concertada en parte de la zona de lucha para permitir la entrega de 14 prisioneros norvietnamitas liberados por los norteamericanos.

Laconismo en París

PARIS, 22 (Reuter). — Funcionarios norteamericanos y de Vietnam del Norte que se encuentran reunidos en esta capital declinaron formular comentarios sobre un artículo procedente de Saigón aparecido en la prensa francesa, según el cual los Estados Unidos pondrían fin a los bombardeos contra Vietnam del Norte y lograrían un cese del fuego "de facto", en las primeras 48 horas.

Un funcionario de la delegación norteamericana en las conversaciones preliminares de paz que se efectúa aquí, se negó a formular comentarios alegando que se trata de un "informe especulativo".

Thieu conciliador

SAIGON, 22 (AP). — El presidente de Vietnam del Sur, Nguyen Van Thieu, se acercó hoy a la posición de los Estados Unidos en cuanto a la suspensión total de los bombardeos a Vietnam del Norte al declarar que no se opone a tal medida si hay "buenas razones para creer" que Hanoi actuará recíprocamente en la disminución de la actividad bélica.

La declaración fue inmediatamente considerada en esta capital como un éxito norteamericana, al persuadir a Thieu de que suavice su oposición a la suspensión de los bombardeos sin sacrificar ninguna de sus demandas básicas para la paz.

Un vocero transmitió la declaración poco después de una reunión —quinta en seis días— de Thieu con el embajador norteamericano Ellsworth Bunker.

Graves choques hubo en Brasil

RIO DE JANEIRO, 22 (AP). — El estudiante Luis Paulo Núñez Cruz, de 21 años, falleció esta noche después de resultar herido de bala en la cabeza en los choques de esta tarde entre estudiantes y la policía cerca de la Facultad de Medicina.

Los médicos también dijeron a los periodistas que una niña de seis meses hospitalizada allí murió por los efectos del gas lacrimógeno utilizado por la policía para disolver a los estudiantes.

Otras seis personas resultaron heridas en los desórdenes, una de ellas de un balazo en el tórax, y se informó que su estado es grave.

Los incidentes

RIO DE JANEIRO, 22 (AP). — Manifestaciones estudiantiles chocaron hoy con efectivos policiales en tres puntos suburbanos de esta ciudad, al intensificarse la ola de violencia callejera que ha convulsionado a las principales ciudades brasileñas durante los últimos meses.

Se informó que siete jóvenes resultaron heridos de bala y quedaron hospitalizados cuando grupos de estudiantes universitarios que realizaban una manifestación se enfrentaron con la policía cerca de la Facultad de Medicina, en el distrito norte de Río de Janeiro.

La reunión secreta

RIO DE JANEIRO, 22 (AP). — A pesar del estricto silencio en fuentes oficiales respecto de la finalidad perseguida por el presidente Arthur da Costa e Silva en su reunión de ayer con el alto mando de las fuerzas armadas, que duró una hora y media, ha trascendido que el general Garrastuzu Medici, jefe del Servicio de Informaciones Nacional, entregó un documento al jefe de Estado.

Entre los temas que los observadores políticos sugieren como posibles figuran la decisión del Gobierno de cancelar los derechos políticos del diputado Marcio Moreira Alves, así como la agitación causada por el arresto de más de 700 activistas estudiantiles.

A pedido de los jefes milita-

(Cont. en la 2a. pág., 9a. col.)

Un paso más hacia la conquista de la Luna

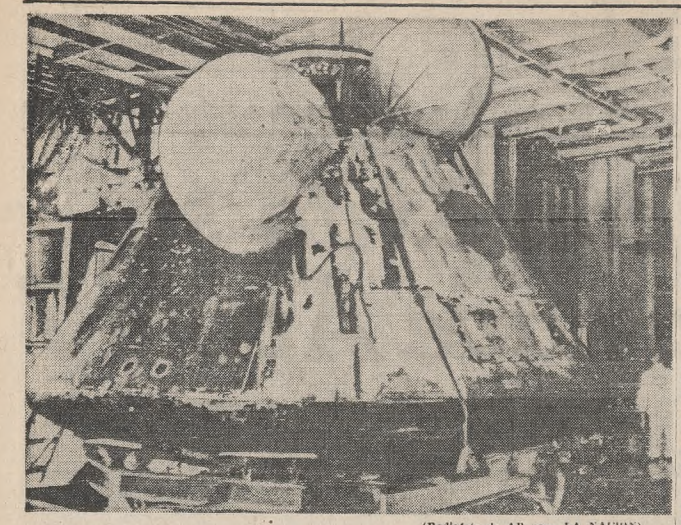

(Radiofoto de AP para LA NACION)

Técnicos de la NASA examinan la cápsula en el hangar del portaviones. La coraza exterior aparece semicalcinada por la fricción

(Cont. de la 1a. pág., 6a. col.)

ción inmediata sobre la fecha en que tendría lugar.

Puntualizó también que "queda mucho por hacer antes de decidir si el vuelo de la Apolo 8, en diciembre, incluirá una vuelta a la Luna".

Misión perfecta

Ello recién se decidirá —dijo — luego de un riguroso examen de los datos aportados por la reciente prueba, pprobablemente a mediados de noviembre.

La misión cumplida por la Apolo 7 'ha sido de perfecta", dijo Phillips. Los problemas fueron mínimos pero aún tenemos mucho trabajo por delante antes de considerar que ha llegado el momento de colocar un hombre en la Luna, agregó.

Afirmó que la nave había cumplido "el 101 por ciento" de los objetivos previstos. Funcionarios de la NASA explicaron que se había verificado "todo lo que nos propusimos y algunas cosas que no estaban en nuestros planes".

Phillips expresó que han sido elaborados una serie de planes posibles y alternados con vistas a futuras misiones.

Apolos 9 y 10

La Apolo 9, que será disparada en abril, constituirá la primera pruueba tripulada del vehículo completo. Las misiones cumplidas hasta ahora no incluyeron al módulo lunar que llevará ida y vuelta hasta el satélite a dos astronautas desde la cosmonave Apolo, en órbita alrededor de la Luna.

La Apolo 10, programada para junio de 1969, colocará en principio al vehículo en órbita a 6000 kilómetros de la Tierra, para redondear los conocimientos recogidos sobre lo que acontece con las cosmonaves y sus tripulantes en el espacio exterior.

En el portaaviones

CENTRO ESPACIAL DE HOUSTON, 22 (AP). — "Es magnífico estar de regreso", dijo Schiarra después que él y sus compañeros fueron traídos al portaaviones. "La prueba transcurrió maravillosamente". La tripulación del Apolo 7 fue llevada a la enfermería del buque para ser sometida a un completo examen físico, inclusive el tratamiento de sus ya famosos resfríos.

La tripulación deberá soportar ahora dos semanas completas de interrogatorios, exámenes e informes.

Los astronautas estaban ojerosos pero sonrieron alegremente después de su agotadora misión espacial. Llevaban puestos sus mamelucos blancos de fibra de vidrio diseñados para el vuelo. Todos tenían barbas espesas. Uno que otra cana aparecía en la de Schiarra, veterano de 45 años que acababa de realizar su última misión espacial.

Saludaron brevemente a los funcionarios y luego fueron hasta un ascensor. Caminaron con soltura por la amplia cubierta y en determinado momento Eisele tambaleó. Cunningham, lo sostuvo.

Los amplios exámenes físicos se iniciaron casi inmediatamente. Comieron grandes bifes al final de su minucioso examen médico.

Exámenes e informes

La tripulación irá mañana a Cabo Kennedy, para dar comienzo a una larga serie de exámenes e informes técnicos. El viernes regresarán a Houston para reunirse con sus familiares, pero los exámenes e informes técnicos continuarán hasta la próxima semana en el centro espacial.

Los tripulantes del Apolo 7, se lanzaron de regreso a la atmósfera con la cabeza descubierta, a pesar de la recomendación de su jefe de que usaran los cascos. Los tres sufrían de una congestión que les tapó los oídos y los senos nasales. Temían sufrir inconvenientes por el cambio de presión durante el reingreso a la atmósfera.

Los médicos del portaaviones dijeron que un examen preliminar demostró que no tuvieron dificultad alguna con sus tímpanos o senos nasales.

El vuelo de John Gleen

CABO KENNEDY, 22 (Reuter). — La tensión que originó el descenso de la Apolo hizo recordar al primer vuelo en rbita cumplido por John Gleen. Poco antes de ser disparado los cohetes de retropropulsión, los directores del vuelo temían que se le hubiera desprendido la coraza de protección contra el calor. En tal caso, la cápsula Mercurio, tripulada por Gleen se habría incinerado con el intenso calor producido por la entrada en la atmósfera.

El apagón de los primeros momentos del reingreso dio lugar a una sensación de extrema ansiedad, hasta que el piloto informó que los paracaídas se habían desplegado y que se encontraba sano y salvo.

Scott Carpenter también fue motivo de grave preocupación al sobrepasar 400 kilómetros el punto señalado para el descenso. El público ignoraba en ese momento que no se hubiera establecido contacto con la cápsula, pero la agencia del espacio informó que uno de los aviones había captado a la nave con el radar.

El infortunado Gus Grisson estuvo a punto de ahogarse después de caer en el agua, aunque fueron pocos los que se enteraron de esto en esa oportunidad. La escotilla de la nave espacial Mercury se abrió por accidente y empezó a entrar agua en la cápsula mientras el salía literalmente a nado a través de la compuerta y luchaba por mantenerse a flote hasta ser recogido por un helicóptero. Fue después de este incidente que se equipó a las naves espaciales con flotadores.

Walter Schirra

HOUSTON, Estados Unidos, 22 (AP). — Walter M. Schirra, el único hombre que ha volado tres veces en el espacio, estaba respaldado por su gran experiencia cuando dijo a la misión de control que lo dejaran manejar su nave a su modo.

El capitán de navío criticó Apolo los puntos de vista de funcionarios especiales, y se resistió tenazmente a lo que calificó de "experimentos descabellados".

No era una simple controversia de un novato con el control.

Schirra, de 45 años de edad, fue aviador naval. Ha piloteado aviones desde los 13 años y es uno de los primeros siete astronautas norteamericanos. Piloteó el que se considera como uno de los mejores vuelos espaciales cuando navegó alrededor del mundo a bordo del Sigma 7 en el programa Mercury.

Efectuó la primera maniobra de reunión espacial en el vuelo Geminis 6, al que salvó de un desastre en la plataforma de lanzamiento pocos días antes, al decidir no ser desprendido automáticamente del cohete aunque los instrumentos de la nave indicaban peligro inminente.

Así es que los funcionarios de la misión de control prestaron atención cuando les dijo: "Estoy hasta aquí por hoy... No vamos a participar en ningún juego nuevo".

Añadió que él y su tripulación se negaban a realizar "experimentos locos, de los que nunca oímos hablar antes" y señaló categóricamente que con sus compañeros en órbita resaría a fondo cualquier prueba antes de efectuarla.

En otra conversación con el control pareció al borde de perder los estribos. "Quiero que encuentren ustedes al idiota que concibió este experimento", dijo al recibir una orden del comando de tierra. "Quiero verlo y hablarle personalmente cuando regrese".

(Radiofoto de AP para LA NACION)

El presidente Johnson y su nieto Lyn Nugent miran en la televisión las maniobras del descenso

Base antártica

LONDRES, 22 (Reuter). — La base británica antártica en la Isla Decepción, sacudida por una erupción volcánica hace 10 meses, va a ser reabierta, según se anunció en esta capital.

La erupción formó una nueva isla en un viejo cráter de la Decepción, situada entre la Antártida y América del Sur.

La base desde la cual la investigación antártica británica ha realizado expediciones hace ya algunos años, será restablecida por un grupo que partirá de Southampton el próximo miércoles, a bordo del barco de investigación John Biscoe.

El conflicto en diarios uruguayos

MONTEVIDEO, 22 (AP). — La patronal de diarios denunció hoy en forma sorpresiva el convenio colectivo de trabajo con los gremios y se agravó así aún más el conflicto que impide desde el sábado la aparición de periódicos. Un paro anterior por 48 horas hizo que el domingo y ayer no se publicaran diarios, en apoyo de las demandas sindicales de mejoras salariales y seguridades de trabajo.

El conflicto ya se había agudizado anoche, cuando los editores rechazaron la decisión gremial en virtud de la cual se discrimina la publicación de noticias de días en que no aparecieron diarios, y tuvieron como reacción un nuevo paro por 24 horas dispuesto por los gremios.

Declaración patronal

Hoy se hizo público a mediodía, a través de la radio, el texto de una declaración de los editores por la cual reiteran su rechazo total a la medida gremial y denuncian el contrato colectivo de trabajo.

La declaración expresa que "es decisión firme y radical no admitir ningún tipo de ingerencia ajena" en materia de publicación de informaciones.

Luego de condenar la "inconsulta decisión sindical" dice que la Asociación de Diarios abriga la "esperanza" de que será "revocada sin más trámite por sus propios autores".

Por otra parte, el Ministerio del Interior emitió hoy un comunicado que informa que por decreto gubernamental se dispuso clausurar por 24 horas al diario comunista "El Popular" y al vespertino independiente "Extra". No se expresa la causa de tal determinación pero se presume que se halla relacionada con la no aparición de los demás diarios esta mañana.

Cuantiosa estafa

MONTEVIDEO, 22 (Reuter). — Una cuantiosa estafa en perjuicio del Banco de la República fue descubierta hoy por la policía uruguaya, que reveló que la defraudación asciende a 75 millones de pesos (300 mil dólares).

Fuentes policiales expresaron que a raíz del acto delictivo la justicia dispuso hoy el procesamiento de un alto funcionario de un banco privado y del cajero de una empresa textil exportadora como responsables de la maniobra.

Ovando opinó sobre los guerrilleros

LA PAZ, 22 (AP). — El general Alfredo Ovando Candia, comandante en jefe de las Fuerzas Armadas, considera que se ha desatado una ola de injustificada alarma en el país por supuestas actividades guerrilleras en las que personalmente no cree.

En declaraciones formuladas al matutino "El Diario", Ovando volvió a poner en tela de juicio las reiteradas afirmaciones del presidente René Barrientos y de algunos de sus ministros sobre la existencia de nuevos preparativos guerrilleros. Sin embargo, informaciones extraoficiales del departamento oriental de Santa Cruz indicaban hoy que efectivos militares fueron enviados a la zona del Chapare, en el departamento central de Cochabamba, donde estarían produciéndose los denunciados movimientos subversivos.

Las declaraciones de Ovando contrastan también con las del ministro de Gobierno, capitán David Fernández, quien ayer solicitó al presidente Barrientos que lograra en el Parlamento la aprobación de la continuación del estado de sitio, de hecho finalizado el sábado último luego de tres meses de duración. Ovando manifestó que "la derogación del estado de sitio no es problema de las fuerzas armadas".

Darán un comunicado

LA PAZ, 22 (Reuter). — Un próximo comunicado oficial de las Fuerzas Armadas expresará la realidad de la presunta existencia de aprestos guerrilleros en el país, según una última información del comandante en jefe de la institución castrense, general Alfredo Ovando Candia.

En lo personal, ese alto jefe califica de excesiva la alarma subsistente y entiende que una especie de psicosis colectiva magnifica el peligro castro-comunista en regiones como las del Chapare: "Esperemos —expresó— que las informaciones sean completas y cabales a través de los servicios de inteligencia militar para adoptar las medidas del caso".

Insólita actitud del ex presidente de Panamá

WASHINGTON, 22 (AP). — El ex presidente de Panamá, Arnulfo Arias, llegó hoy a Wasilngton y, en un dramático gesto en su afán de recuperar el poder, se apoderó de la embajada de su país en esta capital.

Arias, aprovechando que la embajada se hallaba virtualmente vacía, entró al edificio por una puerta lateral cuando una domestica respondió a su llamado.

El ex mandatario había declarado poco antes, al llegar a Washington, que plantearía ante la Organización de Estados Americanos la demanda de que aplique sanciones al régimen coronel José M. Pinilla, que lo derrocó hace 12 días.

Nueva huelga fallida

Entre tanto en Panamá, fracasó una nueva huelga ordenada por partidarios de Arias en un intento por desatar la resistencia popular contra el régimen militar. Intentos similares fracasaron la semana pasada.

"La rebelión contra el jefe de Estado, así como la clausura de la legislatura ponen de manifiesto la intención de destruir los poderes públicos y los preceptos constitucionales para reemplazarlos por un régimen basado en la fuerza de las bayonetas", declaró Arias.

Un avión militar lo trajo desde la zona del Canal, administrada por los norteamericanos, hasta uno de los aeropuertos próximos a Washington.

El portavoz del Departamento de Estado, Robert McCloskey, dijo que el embajador nicaragüense Guillermo Sevilla Sacasa conversará hoy con Arias sobre la situación. Sevilla fue invitado personal de Arias a la ceremonia de toma de posesión el 1º de octubre.

McCloskey dijo que Arias se encuentra en los Estados Unidos "como ciudadano".

(Radiofoto de AP para LA NACION)

El ex presidente de Panamá Arnulfo Arias, al llegar a la embajada de su país en Washington

Pedido de la Unión

WASHINGTON, 22 (AFP). — El gobierno norteamericano pidió al presidente derrocado de Panamá, Arnulfo Arias, que abandone los locales de la embajada de su país, donde se instaló esta mañana, anunció el Departamento de Estado.

El caso en la OEA

En un banquete del Club Nacional de Prensa, el secretario general de la OEA, Gálo Plaza, dijo que el caso será presentado ante el consejo del organismo si Arias lo pide pero, no dijo que ocurrirá después.

Al preguntársele cuál de los dos gobiernos sería reconocido, Plaza dijo: "Tengo que pasar esa pregunta al Consejo."

Arias es el primer presidente latinoamericano destituido que pide que su caso sea tratado por la OEA.

Reconocimiento

PANAMA, 22 (AFP). — Nicaragua ha sido el primer país que ha reconocido a la junta de gobierno provisional de Panamá.

Louis Pallais Debayle, embajador nicaragüense en misión especial, entregó la nota de reconocimiento al canciller panameño, Carlos Alfredo López Guevara.

Detenciones

PANAMA, 22 (AFP). — Dos partidarios del ex presidente Arnulfo Arias fueron detenidos anoche en la zona del Canal de Panamá después de haber intentado apoderarse del cuartel de la Guardia Nacional, en Arraiz.

Se trata del capitán Abraham Crocamo y de Leoncio Portocarrero, que se hallaban asilados desde el golpe militar del 11 de octubre en esa zona.

Embajadores

TUNEZ, 22 (R.). — Tres nuevos embajadores acreditados ante el gobierno de Túnez presentaron hoy credenciales al presidente Habid Bourguiba.

Se trata del señor Francisco Bengolea, de la Argentina, y los doctores Hadj Mahmadou Haman Dicko, de Camerún, y Hadj Abdulaye Toure, de Guinea.

Piden una visita real a las islas Malvinas

LONDRES, 22 (Reuter).— El gobierno británico fue hoy instado a concertar una visita real a las islas Malvinas para aliviar los temores de los pobladores del archipiélago de pasar a depender de la Argentina.

La sugerencia fue formulada por el miembro conservador John Boyd Carpenter durante una interpelación registrada en la Cámara de los Comunes.

El ministro Frederick Mulley replicó: "Como el secretario del Commonwealth dijo en julio, estamos considerando la posibilidad de una visita ministerial, pero pensamos en que la ansiedad, que reconozco existe en las islas, proviene más de erróneos comentarios de prensa publicados aquí que de cualquier cosa que surja de las acciones del Gobierno".

Boyd Carpenter preguntó por qué Gran Bretaña ha entablado discusiones con la Argentina si no piensa ceder la soberanía sobre las islas.

Mulley contestó: "La posición no es de que nunca hemos contemplado la cesión de la soberanía sino que tal cesión sólo sería hecha en caso que la misma se ajuste a los deseos de los isleños".

Afectan a Nueva York varios paros laborales

NUEVA YORK, 22 (AP). — El normal desarrollo de actividades de esta ciudad —la mayor del país— se vio alterado hoy por una de sus más graves crisis laborales desde que se tiene memoria, en la que están comprometidos los trabajadores municipales, el sistema escolar de 1.100.000 alumnos, la policía que trabaja a reglamento y los bomberos dispuestos a imitar el ejemplo en cualquier momento. Los esfuerzos realizados hasta ahora no lograron superar la crisis, aunque se han fijado conversaciones para las próximas horas.

Los miembros de la policía continuaban avisando que estaban enfermos y los oficiales informaron que el número parecía aumentar de los 2049 de ayer.

Unos 2500 policías francos llevaron a cabo una manifestación frente a la municipalidad, gritando "Lindsay debe irse". Otros portaban carteles diciendo que "Las balas no conocen paridad", y "Dios no está muerto, está en la Gracie Mansión", otra referencia al alcalde John V. Lindsay, cuya residencia es la Gracie Mansion.

Indultan a un líder comunista de Alemania

KARLSRUHE, Alemania Occidental, 22 (AFP). — Max Reimann, de 74 años, jefe del antiguo partido comunista de Alemania del Oeste (KPD), prohibido aquí, que vive hace 14 años en Berlín Este, fue autorizado a regresar a Alemania Occidental.

La autorización le fue dada por el tribual constitucional de Karslruhe que ha anulado la orden de detención lanzada en 1954 contra Reimman por el delito contra la seguridad del estado. Ese mismo tribunal había prohibido el KPD en 1956.

Firmó Johnson la ley sobre el control de armas

WASHINGTON, 22 (AP). — El presidente Johnson firmó hoy una ley de control de armas que restringe la venta interestatal de rifles, escopetas y municiones, la legislación de este tipo de mayor alcance que se ha sancionado hasta ahora, pero que "aún no es lo que debió ser", según expresó.

El presidente, que abogó por la exigencia de autorización a los propietarios de armas, y su registro, manifestó que "poderosas influencias" habían prevalecido "en un año de elecciones."

"La ley es importante, pero todavía insuficientes" declaró al señalar la supresión de las cláusulas sobre licencia y registro.

En el acto de la firma expresó: "Comenzamos hoy a desarmar a los criminales, los imprudentes y los insanos."

René Maheu juró en la UNESCO

PARIS, 22 (AFP). — El escritor francés René Maheu, reelegido director general de la UNESCO, prestó esta mañana juramento de su cargo ante la conferencia general de dicha organización internacional.

Maheu pronunció antes un discurso en el que enfocó las grandes tareas de la UNESCO que comprenden la eliminación del analfabetismo, la renovación de la educación, la implantación y la culturización de la ciencia y la renovación de la cultura.

Brasil

(Cont. de la 1a. pág., 8a. col.)

res, el Gobierno solicitó a la Suprema Corte de Justicia que Alves sea juzgado por haber pronunciado un discurso exhortando a boicotear el desfile militar del día de la Independencia, el 7 de septiembre último.

No obstante, como la Cámara de Diputados tiene que conceder su aprobación para este tipo de juicios, se prevé una situación de crisis entre el Gobierno y el poder legislativo. Si la Corte lo halla culpable, los derechos políticos de Aves podrían ser suspendidos de dos a diez años.

La ALALC se ha reunido en Uruguay

MONTEVIDEO, 22 (AP). — Con la participación de representantes de once países comenzó hoy en un clima de moderado optimismo el octavo período ordinario de sesiones de la Asociación Latinoamericana de Libre Comercio (ALALC) que encarará una nueva etapa negociadora para la desgravación del comercio interzonal. Los países representados son la Argentina, Brasil, Bolivia, Colombia, Chile, Ecuador, México, Perú, Paraguay, Uruguay y Venezuela.

Durante la reunión inicial fue elegido por unanimidad presidente de la conferencia el embajador Pedro Daza Valenzuela, de Chile, y vicepresidentes, Alberto Puig Arosemena, de Ecuador y Amaury Gurgel Valente, de Brasil.

Daza Valenzuela, al asumir el cargo, admitió que la ALAC estaba atravesando por agudas dificultades para avanzar hacia el proceso de integración económica regional a través de los programas de liberación del intercambio comercial previsto para la zona.

Pero, pese a ello, entiende que se puede alcanzar aún dicha meta con un esfuerzo decidido para superar los presentes escollos que han llevado al organismo a su virtual estancamiento.

Momento crítico

A principios de mes, una repentina decisión para interrumpir la conferencia extraordinaria donde se negociaba la segunda lista común de productos a desgravar, acentuó las dificultades del mecanismo.

Observadores diplomáticos, incluso, llegaron a admitir que tal decisión constituye una tácita admisión de la grave crisis que afronta la asociación, cuyo objetivo es establecer la "zona de libre comercio" a partir de 1973.

Durante el actual período negociador se preven concesiones recíprocas tendientes a seguir eliminando los gravámenes aduaneros en forma gradual mediante la elaboración de las nuevas listas nacionales.

Se estima que las tratativas serán arduas debido principalmente a que la línea de productos tradicionales prácticamente está agotada y sólo restan los llamados productos "críticos" que se refieren a ciertos manufacturados y agropecuarios.

¿Lo recuerda?

1.— Con un acto encabezado por el presidente de la Federación de Centros de Residentes Patagónicos, señor Juan Hilarión Renzi, se puso término a los festejos realizados con motivo de la celebración de la Semana de la Patagonia. La región austral de nuestro país tiene escasos ríos y la mayor parte de ellos son de aguas alóctonas. ¿Sabe usted qué significa?

2.— En 1831 se realizó una exploración de las costas patagónicas y de las islas Malvinas, y en esa expedición se encontraba Carlos Darwin, quien dio a conocer sus resultados con la publicación de un libro. ¿Sabe cuál?

3.— Se cumple hoy el 120º aniversario del fallecimiento de una de las figuras de la armada nacional: el coronel Juan Bautista Azopardo. Apenas producida la Revolución de Mayo de 1810 organizó una escuadrilla compuesta por la goleta Invencible, el bergantín 25 de Mayo y la balandra América y se batió con las fuerzas realistas, pero perdió el combate y fue recluido en prisión en España hasta 1815. ¿Recuerda cuál fue ese combate?

4.— ¿En qué otra guerra, aparte de la emancipadora, intervino el coronel Azopardo?

* * *

Si Ud. no recuerda cuáles son las respuestas correctas a las preguntas que anteceden, véalas en la página 8, 8a. columna.

YPF

YACIMIENTOS PETROLIFEROS FISCALES

Ofrece trabajo en su Destilería La Plata a Personal de las siguientes Especialidades

A - USINAS
— CABOS FOGUISTAS
— FOGUISTAS PRINCIPALES
— AYUDANTES DE MAQUINISTAS
— TABLERISTAS

B - ELABORACION COMBUSTIBLES Y LUBRICANTES
— DESTILADORES PARA PLANTAS DE ELABORACION
— FOGUISTAS PARA HORNOS DE PLANTAS DE ELAB.
— ENGRASADORES DE MAQUINAS Y BOMBAS

C - MANTENIMIENTO
— OFICIALES INSTRUMENTISTAS
— OFICIALES MECANICOS (MOTORISTAS, AJUSTADORES, MONTADORES, TORNEROS, FRESADORES)
— OFICIALES CAÑISTAS
— OFICIALES SOLDADORES
— OFICIALES CALDEREROS
— OFICIALES ELECTRICISTAS
— OPERARIOS PARA TAREAS GENERALES

Presentarse con documentos de identidad y certificados de trabajos anteriores, de 9 a 12 y de 14 a 16 hs., en

SARMIENTO 778 — Planta Baja — CAPITAL FEDERAL

IMPORTANTE EMPRESA INTERNACIONAL
NECESITA
VENDEDORES CULTOS
CON EXPERIENCIA
A SUELDO, COMISION Y VIATICO
Ingresos promedio:
$ 200.000 mensuales
Para ventas a la clientela actual de la misma
Prefiérese con automóvil
No se atienden ofertas sin referencias serias sobre actividades y lugares de empleo en los últimos diez años
Reserva absoluta garantizada
Por carta a:
C. I. No. 4.874.096
CORREO CENTRAL

ENTEL informa

A partir del 1º de noviembre próximo, el nuevo horario que regirá para la atención de público en oficinas comerciales, será de 9 a 13.
La posibilidad de poder destinar todo el personal necesario para una más rápida y eficiente atención del público concurrente, permitirá también utilizarlo posteriormente para cumplir las tareas internas que son complementarias de la primera.
ENTEL ha adoptado esa decisión por razones fundamentales de una mejor distribución de personal y porque significa que sus abonados y público en general se verán beneficiados por los resultados que se obtendrán con esta modalidad.
Este horario se mantendrá invariable en el futuro, con lo que se eliminará las confusiones que producía su cambio periódico, y se implantará en las oficinas y Zonas Comerciales de la Capital Federal y alrededores, y en las de Bahía Blanca, Comodoro Rivadavia, General Pico, General Roca, La Plata, Mar del Plata, Mercedes y Pergamino.
En cambio, por razones climáticas, se ha dispuesto que en las de Córdoba, Corrientes, Misiones, Resistencia, Río Cuarto, San Luis, Rosario y Santa Fe, rija el horario de 8 a 12.
En consecuencia, para todos los trámites comerciales o de cobranzas que usted necesite realizar personalmente, recuerde el horario habilitado que hemos señalado para su atención.

empresa nacional de telecomunicaciones

Una victoria del hombre

Ha concluido la misión de la cápsula Apolo VII y fue coronada por un éxito total, pese al profundo zambullón al llegar, a su regreso, a las aguas del Atlántico. Resulta difícil reseñar las realizaciones técnicas de ese extraordinario viaje: muchas de ellas están veladas por el secreto inevitable en tales materias, y otras por el lenguaje críptico propio de las aventuras científicas del siglo XX. Pero, de cualquier manera, puede hacerse un balance y éste resulta francamente positivo.

Acumular records puede ser fácil, es sólo cuestión de perfeccionar los medios técnicos. La cápsula Apolo VII ha roto esquemas humanos y eso es importante destacar. Hasta este lanzamiento los pilotos a cargo del vehículo espacial aparecían poco menos que como engranajes en el maravilloso sistema que aseguraba la realización del viaje; en esta oportunidad el hombre ha recuperado su papel.

La crónica ha reflejado las actitudes de Walter Schirra; se podrán tomar como casi excentricidades; si bien se mira no es así: una vez más, como los viejos capitanes, el veterano astronauta ha dicho "yo mando". En este lanzamiento, de capital importancia para decidir el viaje hasta la Luna, el hombre ha sido no sólo un elemento más sino el factor decisivo.

Quizá ese hecho, un poco lejano al preciso lenguaje técnico que siempre ha caracterizado estas empresas, tenga un enorme valor. Prueba perfectamente que, en última instancia, más allá de las computadoras, de los cálculos casi exquisitos, de la maravilla de las máquinas, el hombre tiene la última palabra. Y esa demostración es deliciosamente confortadora.

También hay otro detalle que no puede pasarse por alto: los tres astronautas, perfectamente satisfechos por los aspectos técnicos de la cápsula, tuvieron acres expresiones de crítica respecto a su falta de confort. Tal actitud puede parecer infantil: dista mucho de serlo. Es ésta una aventura humana y el hombre, para realizarla, tiene derecho a exigir lo que su condición requiere.

Más allá de toda consideración puede señalarse que está abierto el camino hacia nuestro pálido satélite. El pogeo de órbita alcanzado, las maniobras cumplidas, la permanencia en el espacio (aunque no superó la marca de la Géminis VII), la tripulación transportada, todo casi entra en el reino de lo prodigioso; pero, quérase o no, el resfrío de Schirra, la decisión de no usar los cascos para la etapa final, las transmisiones de televisión para el público norteamericano, y hasta algunas malhumoradas respuestas de los viajeros, devuelven a esta fascinante aventura una dimensión humana que es la mejor garantía de éxito en los subsiguientes viajes.

La carrera del espacio ha entrado en una etapa apasionante. Los hechos producen la sensación de que los soviéticos han bajado la guardia (aunque siempre pueden esperarse sorpresas), reduciéndose al uso, con innegable perfección, de sondas automáticas. Y en esa carrera no deben olvidarse los resultados paralelos. Verdad que los costos son grandes, pero cada una de ellas también significa aportes imprevisibles para el bienestar del hombre a través del perfeccionamiento de los elementos que la naturaleza pone a su servicio.

Haber recorrido más de siete millones de kilómetros (un auto de carrera a plena marcha y sin parar hubiera tardado tres años en hacerlo) y realizar precisas maniobras a cuatrocientos mil metros de altura, y todo ello en el angosto marco de una cápsula erizada de complejos mecanismos, es hazaña que asombra.

Se ha logrado una admirable realización técnica. Pero también se asiste a un gran hecho humano. Y esto es, en definitiva, lo más valioso.

La defensa de Yugoslavia

BELGRADO, 22 (AFP). —El gobierno yugoslavo decidió aumentar en un 5,7 por ciento los gastos para la Defensa Nacional, debido a la agravación de la situación internacional, trascendió en esta capital.

El proyecto presupuestario para el año 1969 ha previsto así un aumento de gastos para dicho ejercicio de 400 millones de dinares.

Tribunal especial para ex ministros peruanos

LIMA, 22 (Reuter). — La Corte Suprema ha designado un tribunal especial que estudiará la denuncia de la Junta de Gobierno contra tres ex ministros del derrocado régimen de Belaúnde, a quienes acusa del supuesto delito de defraudación en perjuicio del Estado.

La Junta de Gobierno que preside el general Juan Velasco Alvarado acusó ante la Corte Suprema a los ex ministros Manuel Ulloa, Pablo Carriquiry y Guillermo Hoyos Osores de haber actuado "maliciosamente" y ser presuntamente responsables de mutilación de documentos en ocasión del convenio petrolero con la International Petroleum Company sobre los yacimientos de la Brea y Parinas.

Preside el tribunal designado por la Suprema Corte el doctor Alberto Eguren Bresani, y lo integran los doctores Octavio Palacios Zárate y Feliz Portocarrero Olave.

Previamente, el vocal instructor, Manuel Núñez Valdivia, deberá resolver si abre o no instrucción contra los tres ex ministros, una vez que reciba el expediente. De ser positiva su decisión, ordenará la detención provisional de los inculpados, de acuerdo con el código de procedimientos penales.

Las tropas rusas en Checoslovaquia

PRAGA, 22 (Reuter). — El grueso de los 75.000 soldados rusos que permanecerán en Checoslovaquia conforme al tratado impuesto por Moscú, no será estacionado sobre la frontera con Alemania Occidental, como se creyó en un principio.

Salvo algunas unidades encargadas de detectar movimientos de tropas alemanas, la mayoría quedará en la región central, en particular al este de los ríos Elba y Vlatava, es decir, a más de 100 kilómetros de la frontera con ese país.

Pero la decisión de no estacionar fuerzas sobre la frontera alemana obedecería, según otros, al deseo del Kremlin de no perturbar el delicado equilibrio estratégico en Europa ni sobresaltar con ello a los países de la Alianza Atlántina.

Reunión

PARIS, 22 (Reuter). — El Partido Comunista, segundo en importancia en Occidente, tratará de allanar sus diferencias con la Unión Soviético sobre la intervención militar en Checoslovaquia, mediante conversaciones directas que tendrán lugar en Moscú a partir del 4 de noviembre.

Oliveira Salazar

LISBOA, 22 (AFP). — Uno de los médicos del profesor Oliveira Salazar hizo hoy una aclaración en cuanto al estado del paciente, que no justifica las versiones optimistas difundidas por algunos íntimos de Salazar.

"El ex presidente del Consejo, Oliveira Salazar —subrayó el médico—, sigue en coma, aunque hubo un cambio sensible en su estado. Ya no se halla en coma profundo, conocido técnicamente con la designación latina de «coma carus», y pasó al estado comatoso más superficial, con una neta mejoría de la percepción y el entendimiento, designado también con el nombre técnico de «coma vigil»."

Arenales Catalán

NUEVA YORK, 22 (Reuter). — El presidente de la Asamblea General de las Naciones Unidas, Dr. Emilio Arenales Catalán, canciller de Guatemala, fue sometido hoy a una operación de cerebro en una clínica neoyorquina.

Fuentes de la UN manifestaron que se le extrajo un tumor. Arenales Catalán, que cuenta 46 años, se vio aquejado durante semanas por intensos y recurrentes dolores de cabeza y la semana pasada se internó en el hospital para que se le hiciera un diagnóstico y sometiera a tratamiento.

CENTRO - NORTE
Sobre Av. Santa Fe - M. T. DE ALVEAR 944
entre Suipacha y Av. 9 de Julio
3 AMBIENTES de CATEGORIA
VISITELOS
Venden y Administran
CARREÑO Y ORBAIZ
Av. de Mayo 1370 6° p. of. 135-138 T.E. 37-2923/8291

Tucumán 684 • Tel. 392-8601/8703/8801
Socios: Ernesto Beni y Juan Vivacqua

CREDITOS PARA LA VIVIENDA compre o construya
solicite informes: 12 a 19
CREAR
CREDITO ARGENTINO S.A.
Institución de Ahorro para la Vivienda
Córdoba 1428 T.E. 49-8091/95
De la Corporación de Entidades de Ahorro y Préstamo para la Vivienda de la República Argentina.

Notas de un viaje por Rusia

"En el mundo ya no hay lugar para el individuo"

Esta es la novena de las notas escritas por nuestro corresponsal en Nueva York, a su regreso de una extensa gira por la Unión Soviética. (*)

Hallábame en un teatro de otra ciudad, a la que no voy a nombrar, cuando trabé conversación con uno de los espectadores. Era un hombre de menos de cuarenta años, al parecer, aunque vestido con "nonchalance", como un muchacho; pequeño y más bien delgado, rubio, de nariz fina, casi griega, y ojos muy celestes. Me habló principalmente en francés, un poco en ruso y otro en alemán, que le era más familiar que el francés. Me apresuro a decir que este hombre no buscaba divisas, ni pretendía hacer ningún negocio. Por lo mismo, me asombró un poco la forma en que se interesó por mí, simplemente como extranjero turista. Me llamó por teléfono al día siguiente, vino a buscarme al hotel y me llevó a ver algunos sitios interesantes de la ciudad. En la conversación fueron saliendo algunas cosas.

Me dijo que había tenido suerte en conseguir pieza en el hotel donde estaba ahora, uno de los mejores.

—Pero usted viene en misión oficial —le observé (era profesor en otra ciudad)—, y tenían que asegurarle el alojamiento.

—No crea —me contestó—, aun viniendo en funciones puede ser muy difícil encontrar pieza en un hotel.

Y me contó que también era difícil conseguir departamento para vivir, que él tenía el suyo en su ciudad, y admitió que el hecho de ser profesor le había facilitado su obtención. Después me preguntó cuánto pagaba por día a Intourist. Cuando se lo dije, se echó a reír como si hubiera oído una cifra fabulosa (y por cierto que era bastante grande).

—¡Pero entonces nuestro gobierno es un excelente comerciante! —exclamó.

Un poco de política

Tocando un poco el tema político —pues a esta altura de mi viaje ya empezaba a hablar más—, le pregunté por qué no hay huelgas en la Unión Soviética. La pregunta pareció enbarazarle y me dio una explicación larga, en la que él mismo quizá no creía mayormente. La comentaré en otra ocasión. Salió entonces a luz que yo era periodista y esto le produjo un visible encogimiento. Le aseguré que en ninguna forma lo iba a comprometer, y me creyó: más fuerte que la prudencia era el afán de conversar con un visitante extranjero.

En su hotel me mostró una revista científica francesa donde se había publicado un artículo suyo, traducido. No esperaba que le pagasen, aunque quizá lo harían. Es que aparte del placer de verlo impreso, todo trabajo publicado era un título más en su carrera. El estudió siempre como libre, y seguía estudiando y dando exámenes en un proceso que no terminaba nunca. Dijo que no pertenecía al Partido Comunista, que éste tiene unos siete millones de afiliados, que ellos no son preparados especialmente para eso y que, entre sus amigos, hay algunos que son miembros y él no advierte diferencia alguna entre ellos y el resto de la gente.

Fuimos al comedor de su hotel, de donde salía un ruido alegre de música y baile. Repleto como siempre, en la puerta había una pequeña multitud esperando turno, y una mujer que regulaba la entrada: cuando salían algunos, podían entrar otros. Yo ya le iba a proponer que fuéramos a otro sitio, para no esperar, cuando la mujer —y no habían pasado cinco minutos— nos hizo entrar pasando por encima de los otros que esperaban. Ninguno de ellos protestó, ni meneó la cabeza, ni se miraron unos a otros. Cuando nos sentábamos a la mesa le pregunté al hombre por ese privilegio.

—Debe de haber visto que usted es extranjero —me dijo el profesor, contento—. Y yo también tengo aspecto de forastero —agregó.

Era un especialista en planes de automatización, y sin embargo me explicó que no le gustaban las máquinas, no quería automóvil, no tenía televisor, ni iba al fútbol. De sus palabras se desprendía la imagen de un hombre que no encaja bien en una sociedad rígida, pero él defendía al régimen.

—Ya somos tres mil millones de habitantes sobre la Tierra y pronto seremos siete mil millones, y no hay más remedio que compartir todo. No queda sitio para el individuo en el mundo.

"No somos salvajes"

Le dije que yo no he visto hostilidad contra Rusia en los Estados Unidos. Al contrario, parece que están muy seguros de que terminó la guerra fría, más seguros que los del otro lado, a juzgar por lo que yo leo en la prensa soviética...

—Yo creo que nos respetan desde que lanzamos el primer "sputnik" —dijo, con alegría en los ojos—. Se dieron cuenta de que no éramos salvajes.

Quise expresarle una opinión franca, para animarlo a hablar:

—A los dos días de estar en la Unión Soviética —le dije— me pareció comprender dos cosas. Podía saberlas antes de venir, pero solamente aquí las he sentido como si las tocara con la mano. La primera es: por qué ha sido necesaria la dictadura. Segunda: cómo ha sido posible.

"Y vi que fue necesaria —continué, más o menos—, porque esto es demasiado grande, demasiado heterogéneo y multiforme, y el régimen se habría desmoronado en seguida sin esa disciplina... Cuando yo oigo el noticiero meteorológico por la radio de Moscú y veo que empieza a enumerar "la capital, las regiones vecinas... En Leningrado, o zona prebáltica... En Ucrania... En Georgia y Azerbaijan... En Siberia...", siento la enormidad de este país, aun como mera geografía, y no hablemos de la diversidad de las poblaciones. En cuanto a lo otro —cómo ha sido posible—, se comprende también. La gente acepta la falta de libertad porque nunca la ha conocido...

—Habría que ver qué se entiende por libertad —contestó sin mucho entusiasmo por discutir.

—Y, por ejemplo —le observé—, la libertad de expresión. Aquí no se habla más que del comunismo. Y dentro del comunismo no se habla más que de Lenin. En todas partes, en los carteles de la calle, en el cine, en la Opera, en los diarios, en la radio, en la televisión, para mencionar cualquier obra de la Unión Soviética, siempre sale el nombre de Lenin y nada más que su nombre. Y Lenin sin duda ha sido un gran hombre y hasta es una figura simpática. Pero, y Trotski, ¿dónde está? El ha hecho algo. Y Stalin, ¿dónde está? El ha hecho algo. Y Khrushchev, ¿dónde está? El también ha hecho algo. Silencio absoluto sobre todos ellos. Nunca han existido.

El hombre me escuchó con más ganas de asentir que de contradecirme, suspiró y dijo:

—Y, bueno... No puede haber progreso sin contradicciones. Ahora mismo, usted ve, esta conversación que yo estoy sosteniendo aquí, con un extranjero, hace cinco años no habría sido posible.

En ese momento observé que en la mesa de al lado, ocupada por un par de mujeres y cuatro o cinco hombres morochos, bastante grandes y recios, se había hecho un silencio total, que llamaba la atención en medio del bullicio de la danza y conversaciones.

—Parece que tenemos público —dije mirándolos.

Y ya con eso se entabló la conversación. Me preguntaron cosas, y yo me hacía traducir por el amigo, el cual se puso un poco nervioso.

—Si es argentino tiene que sacar a bailar a alguna de nuestras damas —dijo uno de ellos. El baile estaba en su apogeo. Preguntaron muchas cosas, hablamos largamente, y al marcharse me dijeron:

—Vaya y cuente, ahora que nos ha visto, que no somos salvajes.

Otro encuentro

En otra ciudad —que tampoco voy a nombrar— tuve una conversación más extraña. Era de mañana y quería ir a la playa. Me dirigí a un muchacho que estaba esperando un ómnibus; éste dejó todo para acompañarme. No hablaba más que ruso, y con dificultad podíamos entendernos. Entre otras cosas me preguntó qué era lo que me había gustado y qué lo que no me había gustado de la Unión Soviética.

—Me ha gustado la gente —le contesté— y no me ha gustado Moscú. También me han agradado mucho las criaturas, todas gordas y sanas, y siempre mejor arregladas que los padres.

A esto se sonrió, y dijo que era un principio de la Unión Soviética dar preferencia al hijo sobre los padres. Añadió que la gente sólo quiere tener un varón y una nena. En cuanto a él, era casado, sin hijos. Cosas raras me contó. Estudiaba piano y ya no trabajaba, "porque tengo dinero". Dijo que, enseñando piano y andando por el norte del país, consiguió ganar tanto dinero que lo puso en el banco y ahora no necesita trabajar. Se dedicaba a estudiar a fondo el piano, porque quiere ser compositor, y para eso entiende que primero debe ser buen ejecutante. Finalmente reveló que quiere aprender inglés, francés y castellano, luego establecerse en Suiza y no volver nunca más a la Unión Soviética. Me explicó:

—Este es un país bueno para un obrero o para otras gentes, no para un artista. Aquí le dicen a uno: usted tiene que ser "komsomoliets" o tiene que ser esto o aquello, todo dirigido, y a mí no me gusta lo que es dirigido.

¿Sería verdad la extraordinaria historia que contaba tan tranquilo este muchacho tristón, morocho, de cara de hacha angulosa, frente estrecha, con el pelo sobre ella? ¿Tan joven y ya había economizado sumas como para vivir unos años sin trabajar? Y a pesar de eso no quería quedarse en el país, no quería volver nunca más. Esto último, por lo menos, era verdad, evidentemente.

(*) Ver edición del día 21 de octubre.

Santiago Ferrari

R& XIIIa. SUBASTA DE ALTO NIVEL
POSITRON
A REALIZARSE EN NUESTRO HOTEL DE VENTAS

SPILIMBERGO, L. E.
"Muchacho de Río Hondo"
(62x42)

COLECCIONES:
SARA CIBILS AGUIRRE
JOAQUINA VELA DE FRIAS AYERZA
ANGELA MARIA
GONZALEZ ALZAGA DE PARRET
(De la colección María Unzué de Alvear)
GUILLERMO SCIURANO CASTAÑEDA
(De su colección de pintura argentina)
JOSE MARIA VEDOYA GREEN
(De la colección Adela Napp de Lumb)
Y OTRAS CALIFICADAS PROCEDENCIAS PRIVADAS

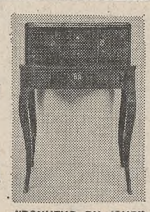
"BONHEUR DU JOUR"
EPOCA LUIS XV.
(Ex col. Jacques Helft)

COPA DE CRISTAL DE ROCA.
Con rubíes y esmeraldas.
Florencia - Siglo XVIII.

SOPERA DE PLATA INGLESA
EPOCA JORGE IV
Punzón de Londres, año 1833
Obra del orfebre John Hayne

BATLLE PLANAS, J.
"Ensoñación" (1,80x1,50)

PINTURAS DE AUTORES ARGENTINOS Y EUROPEOS • ESCULTURAS • MUEBLES
TAPICES • ALFOMBRAS • PLATERIA • ARMAS ANTIGUAS • ADORNOS
PORCELANAS • MARFILES • PIEDRAS DURAS • ANTIGÜEDADES • JOYAS
CONTINUA ABIERTA LA RECEPCION
ROLDAN & CIA. SRL.
MARTILLEROS DE OBJETOS DE ARTE Y MOBLAJE
RODRIGUEZ PEÑA 1671/73/75
T. E. 41-0340 y 72-2666
SOLICITE INFORMES

PORRO - VAZQUEZ
RIVADAVIA 717 - 6º Piso - Tel. 34-8713/8996 y 30-3190
Barrio Norte
DEPARTAMENTOS EN CONSTRUCCION
Sobre Avdas. SANTA FE - CALLAO - Subte y Plaza RODRIGUEZ PEÑA
Marcelo T. de Alvear 1938/44
(EX CHARCAS)
AMPLIAS FACILIDADES
PRECIO TOTAL FIJO $ 2.600.000

BOLETO	$ 130.000
60 CUOTAS MENSUALES DESDE 5-11-68	„ 26.000
5 CUOTAS AGUINALDO c/u.	„ 130.000
POSESION MARZO 1970	„ 260.000

50 COCHERAS EN VENTA

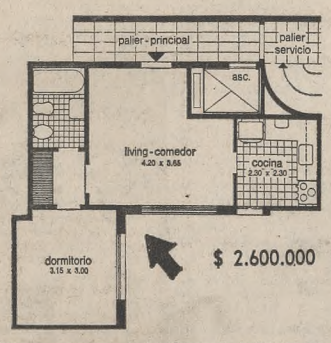

$ 2.600.000
También departamentos de 1 ambiente desde $ 2.150.000.
En 9º y 10º pisos DUPLEX de 1 - 2 y 3 dormitorios con y sin dependencias de servicio, desde $ 3.950.000.
Construye
POCAR S.a.

Por supuesto, nuestro sistema de Cuentas Especiales de Ahorro Hipotecario ofrece notorias garantías:
CAPITALIZACION SEMESTRAL Y PARTICIPACION EN LAS UTILIDADES DE LA SECCION HIPOTECARIA. LIBRE DE IMPUESTO A LOS REDITOS. Pero nos gustaría que nadie nos confundiera con una alcancía.
Desde hace 81 años somos banqueros inteligentes al servicio de los clientes ambiciosos.
Nuestros clientes y nosotros somos socios en una empresa común que en verdad, produce dinero; pero que también nos produce la satisfacción de estar creando seguridad y riqueza para toda la comunidad. Techos y felicidad para miles de familias argentinas. Y esto es más importante que el dinero.
Por eso, a pesar de las ventajas de nuestro sistema de Cuentas de Ahorro, no nos confunda, por favor, con una alcancía.
HAY UNA CUENTA ABIERTA PARA UD.
Banco Popular Argentino
FUNDADO EN 1887 Casa Central: Florida y Cangallo y 24 Sucursales
Para la apertura de su cuenta solicite que uno de nuestros funcionarios lo visite llamando a T. E. 30-8392

Jacqueline y Onassis

ATENAS, 22 (AP). — En varios aviones que partieron hoy de esta capital, regresaron a sus ciudades de origen los invitados que asistieron el domingo al "casamiento del año", como llaman en Grecia a la casi privada ceremonia nupcial de Aristóteles Sócrates Onassis y su nueva esposa, Jacqueline. En una de las máquinas, rumbo a Nueva York, partieron John J. y Caroline, hijos de la desposada; en otro lo hicieron Hugh Auchinloss y su mujer, padrastro y madre de Jacqueline.

La hermana de la novia, princesa Radziwill, con su marido, retornaron a Londres, y las cuñadas de Jacqueline, Patricia Kennedy de Lawford, ex esposa del actor de cine Peter Lawford, y la señora de Stephen Smith retornaron a Nueva York.

La señora de Smith comentó en el aeropuerto de Atenas: "Jackie ha dejado de ser familiar mío y de ser una Kennedy, pero sigue siendo una buena amiga. Le deseo a ella y a Tellis (Onassis) mucha felicidad."

Caroline y John, que no están acostumbrados a separarse de su madre por un largo período, partieron en forma ruidosa.

Una cuestión religiosa oscurece el inmediato futuro.

El vocero del Vaticano, monseñor Fausto Vallainc, declaró hoy: "Al casarse con el señor Onassis, la viuda de Kennedy sabía lo que hacía, que actuaba contra las normas de la Iglesia."

La primera esposa de Onassis fue Tina Livanos, hija de otro magnate naviero griego. Tuvieron dos hijos y se divorciaron

La pareja, en el Christina

SKORPIOS, Grecia, 22 (Reuter). — Una lluvia torrencial

(Radiofoto de AP para LA NACION)

Jacqueline, en una lancha, con su hija Caroline y su hermana, princesa Lee Radziwill, a la derecha

¿68 años?

Según carta de ciudadanía concedida en Buenos Aires el 22 de noviembre de 1929 por el entonces juez federal Dr. Saúl Escobar, Aristóteles Sócrates Onassis, de origen griego, nació el 21 de septiembre de 1900.

—considerada como un presagio de riqueza y fertilidad—, que comenzó el domingo cuando Jacqueline se casó con el magnate naviero griego Aristóteles Onassis, los obligaba hoy a permanecer recluídos en esta isla en lugar de hacerse a la mar en un crucero de luna de miel.

Conferenciaron Johnson y Eban

WASHINGTON, 22 (AFP). — El presidente Lyndon Johnson recibió hoy al ministro de Relaciones Exteriores de Israel, Abba Eban.

La Casa Blanca se negó a dar precisiones a propósito de esa reunión, que duró algo más de una hora.

Se cree, no obstante, que ella permitió a ambos hombres de estado intercambiar puntos de vista sobre la eventual venta de unos 50 cazabombarderos supersónicos "Phantom-4" a Israel.

Ambos procedieron también, según se cree, a un profundo examen del problema del Medio Oriente

SUS JOYAS

Ahora puede venderlas a los valores actuales del mercado internacional

MIZES & MIZES

JOYAS ANTIGUAS

Córdoba 632, 4º p. 392-0897

INSTITUTO OLIVARES

IMPRESOS OFFSET

DIAGRAMADOS EN IBM - FOLLETOS - BALANCES

LAVALLE 1368

Partió ayer Willy Brandt

Habrá con Alemania mayor intercambio

(Cont. de la 1a. pág., 1a. col.)

los nuevos reglamentos para importación lo más pronto posible, en especial, en el rubro de carnes bovinas. Dijo que el visitante comunicó que su nación aplicaría esos reglamentos desde enero de 1969, lo que será beneficioso para la Argentina, pues redundará en el incremento de la exportación de carnes al mercado germano.

Durante la conversación mantenida ayer, se trataron también las operaciones a largo plazo, relativas a los cambios en el Plan Marshall, los cuales suponen rectificar la política agrícola - ganadera del Mercado Común Europeo, en lo que se refiere al excesivo proteccionismo. El señor Brandt confirmó su apoyo a nuestra política trazada en Bruselas ante las autoridades de la Comunidad Europea. Añadió el doctor Krieger Vasena que el señor Brandt coincidió en que la nueva política agrícola de Europa debe ser considerada por los ministros de Economía y de Relaciones Exteriores, en vez de los técnicos agropecuarios.

Según el ministro de Economía y Trabajo, el ministro alemán mostró interés por el desenvolvimiento de las obras de El Chocón y por todas las de infraestructura en general.

Monumento a Schmidl

El ministro de Relaciones Exteriores de la República Federal Alemana, señor Willy Brandt, inauguró ayer en el parque Lezama el monumento a Ulrico Schmidl, obra del escultor José Fioravanti. Asistieron también el subsecretario de Relaciones Exteriores, doctor Jorge A. Mazzinghi; el intendente municipal, general Manuel Iricíbar; el alcalde de la ciudad alemana de Straubing, señor Hermann Stiefvates; el embajador germano en nuestro país, doctor Ernst Günther Mohr; secretarios comunales y miembros de la misión diplomática de Alemania Federal.

En doble fila —y a partir del cruce de la avenida Paseo Colón y la calle Brasil— habían formado delegaciones de las siguientes escuelas: Göethe, Burmeister, Deutsche, Pestalozzi, St. Alban's, E. de Amicis, A. Zaccagnini, Raggio, Reuter, Parque Saavedra, Parque Patricios, Chacabuco, Villa Ballester y DAOM.

Junto al monumento se encontraban alumnos de la Escuela Ulrico Schmidl, con abanderado. Detrás del bronce que perpetúa la memoria del soldado germano formaban guardia de honor efectivos de los regimientos de Granaderos a Caballo General San Martín y del Regimiento 1 de Infantería Patricios, así como cinco representantes de la Sociedad Bávara, ataviados con trajes típicos.

Exactamente a las 11.5 llegó al parque Lezama —las escalinatas estaban repletas de público— el ministro alemán, en compañía del embajador de su país. Fue recibido por el intendente municipal y en seguida se trasladó al palco oficial, donde tomaron ubicación junto a las otras autoridades. Luego de permanecer unos minutos en el mismo, el señor Brandt, el general Iricíbar y el señor Stiefvates descubrieron el monumento a Schmidl, en medio del aplauso de los circundantes, al tiempo que se oían voces de "¡Viva Alemania! ¡Viva Argentina!"

En el mármol estaba inscripta la siguiente leyenda: "El pueblo argentino a Alemania en Ulrico Schmidl. Straubing, Buenos Aires-1536. Primer geógrafo e historiador de la región del Río de la Plata". En la placa donada por la Municipalidad decía: "Ulrico Schmidl, primer cronista del Río de la Plata".

A continuación, la banda del Regimiento de Patricios ejecutó los himnos nacionales de ambos países, que fueron coreados por los presentes, y luego se escucharon dos cantares ofrecidos por el Coro Mixto Alemán.

Los discursos

Posteriormente, habló el presidente de la Comisión Popular de Homenaje a Ulrico Schmidl, señor Guillermo Garbarini Islas, quien dijo, entre otros conceptos, que "el pueblo argentino rinde así homenaje a su primer historiador, el que a través de su "crónica" hizo llegar a Europa las iniciales narraciones de la América remota y de sus desconocidos habitantes". Anunció luego que conforme con los deseos de Guillermo Schultz, quedará fundada "como continuación de este homenaje la Institución Ulrico Schmidl, de vinculación cultural argentino-germana".

Luego, el general Iricíbar hizo una amplia reseña de la actuación de Schmidl, quien fue "un digno representante bávaro" que "dejó, en su historia un poco ingenua pero real y vivida, el primer documento de historiografía, con todo el sabor y el colorido de su época. De tal historia —afirmó— pudo decir Mitre con acierto, en el prólogo a la versión española de Samuel Lafone Quevedo: "Es una Odisea, sin más poesía que la de los hechos descarnados, que empieza con el incendio de una Troya de paja, y termina, como la del héroe griego, en el hogar paterno". Finalmente, y en representación del pueblo y gobierno argentino, expresó el "más vivo reconocimiento por la generosa donación de este monumento".

Por último, el señor Stiefvates agradeció a la comisión popular de homenaje a Ulrico Schmidl la invitación para asistir a la inauguración del monumento erigido en su memoria.

Agregó que era una gran distinción para Straubing esta donación, razón por la cual esta ciudad alemana "agradece muy especialmente a la gran Buenos Aires el no haber dejado caer en el olvido a Ulrico Schmidl, el primer alemán que pisó tierra argentina". Finalmente, el alcalde Straugbing manifestó que el busto descubierto tiene gran trascendencia, por cuanto se interpreta como "un símbolo de tradición, que ha de permitir aún más estrechar los grandes vínculos de amistad que unen a ambos países".

Finalizado los discursos, el señor Willy Brandt —en compañía del embajador germano en nuestro país— se retiró del parque Lezama, oportunidad en que volvieron a exteriorizarse las demostraciones de afecto por parte del público.

Agasajo al canciller argentino

En el Salón Dorado del Plaza Hotel el ministro de Relaciones Exteriores de la República Federal Alemana, Sr. Willy Brandt, ofreció un almuerzo a su colega argentino, doctor Nicanor Costa Méndez.

Antes de la comida, se sirvió en un salón contiguo un aperitivo, durante el cual el ilustre visitante conversó con los comensales y se prestó amablemente al diálogo con el cronista de LA NACION, destacando "las satisfacciones que le había proporcionado el viaje y su optimismo respecto a las relaciones, de toda índole, entre la Argentina y la República Federal Alemana".

Llegado el canciller argentino, el señor Brandt mantuvo con él prolongada conversación en un rincón de la amplia sala, en presencia del embajador alemán, Sr. Ernest Günther Mohr, mientras bebían una copa de jerez.

Luego se inició el almuerzo. En torno de la mesa, en forma de herradura y adornada con ramos de claveles blancos y rojos, tomaron asiento los setenta y ocho comensales, entre los cuales se encontraban los miembros de la comitiva del huésped, altos funcionarios de nuestro gobierno, integrantes de la embajada de la República Federal Alemana y prominentes figuras de la colectividad de ese país.

El señor Brandt tenía a su izquierda a nuestro canciller y a la derecha a la señora de éste. En otros lugares se encontraban los secretarios de Estado, ingenieros Juan B. Loitegui, Armando S. Ressia y Rafael García-Mata; el intendente Municipal, general Manuel Iricíbar; el subsecretario de Relaciones Exteriores, doctor Jorge A. Mazzinghi; el embajador alemán, y el embajador uruguayo, doctor Julio A. Lacarte Muró, todos ellos acompañados por sus esposas.

Durante el almuerzo, los invitados conversaron animadamente y a su término no se pronunciaron discursos.

En la Casa Rosada

Una visita de cortesía efectuó ayer por la tarde al presidente de la Nación el burgomaestre de la ciudad de Straubing (Alemania), señor Hermann Stiefvater. Acompañaron al huésped el intendente municipal, general Manuel Iricíbar, y el general Gualterio Ahrens. Agr. Burgomaetre de Straubing

La partida

A las 16.55, el señor Brandt llegó a la plataforma civil del Aeroparque, acompañado por el doctor Costa Méndez, y el embajador de su país. Después de departir con el representante diplomático del gobierno uruguayo ante nuestro Gobierno, y las personalidades antes nombradas, en compañía del jefe del aeropuerto, vicecomodoro Luis Esparach; del titular de la base militar, vicecomodoro Manuel Ezcurra, y del canciller, se dirigió a la plataforma para embarcarse en el Avro 748 Ciudad de San Juan, matrícula LV-HHF, de Aerolíneas Argentinas.

A la salida, se despidió de los integrantes de la Brigada Azul, cuerpo al que dedicó palabras de elogio. Luego hizo lo propio con los funcionarios de su embajada y de la Cancillería argentina. La banda de la 7a. Brigada Aérea de Morón, al mando del teniente Osvaldo Larrumbe, le rindió honores con la marcha "Viejos camaradas", obsequiada para ceremonias por el Ejército Alemán a la Argentina años atrás, que a su vez le obsequió con idéntico fin nuestra "Marcha de San Lorenzo". Después de la revista a las tropas del destacamento Aeroparque, el Sr. Brandt se despidió del canciller Costa Méndez; del director nacional del Ceremonial, embajador Federico del Solar Dorrego, y demás circunstantes.

Segundos después se introdujo en la máquina, que partió en seguida rumbo a Montevideo en cumplimiento del vuelo regular 244.

El monumento a Ulrico Schmidl que se descubrió ayer en Parque Lezama, en una ceremonia que contó con la asistencia del ministro de Relaciones Exteriores de Alemania, señor Willy Brandt

Respuestas a ¿Lo recuerda?

1.— Son corrientes que nacen en las vertientes de la Cordillera sin recibir en el trayecto ningún afluente.

2.— "Viaje de un naturalista alrededor del mundo".

3.— El de San Nicolás.

4.— En la guerra contra el Brasil, bajo las órdenes del almirante Brown.

MANPOWER®

agradece a

IKA-RENAULT

el haberle confiado la responsabilidad del servicio, para la conducción de la flota le automotores que destinó a la atención de los asistentes a la

REUNION ESPECIAL DE MINISTROS DE SALUD PUBLICA DE LAS AMERICAS

y al Sr. ROBERT McNAMARA

PRESIDENTE DEL BANCO MUNDIAL Y SU COMITIVA

es otro servicio de

MANPOWER®

La mayor organización de servicios empresarios del mundo.

Sarmiento 329 - 10º Piso

Tel.: 31-1244/5836 - 32-7321/7322

INDIAN TONIC

CUNNINGTON

La sed se va...

La sed se fue.

CUNNINGTON

INDUSTRIA ARGENTINA

MITCHELL

DEPARTAMENTOS PARANA 933

Sobre Santa Fe, entre Charcas y Paraguay

URUGUAY

SANTA FE

CHARCAS

PARANA

PARAGUAY

CORDOBA

UNICOS

POR SUS MEDIDAS

POR SU UBICACION

POR SU SUNTUOSIDAD

Pisos de moquette a elección. Techos con molduras decorativas. Herrajes de bronce. Mesadas y alacenas de FORMICA: bachas de acero inoxidable. HELADERA incluída. Artefactos de baño línea FLORENCIA ultramoderna; broncería TORNADO CRISTAL, la última palabra en la materia. Mayólicas SAN LORENZO hasta techo; en cocinas, decorados; y así todo, todo, moderno, funcional y de primerísima.

20 LUJOSOS DEPARTAMENTOS TODOS A LA CALLE

SON 20 JOYAS DE 1 AMBIENTE AMPLIAMENTE DIVISIBLE TOTALMENTE ALFOMBRADOS.

UNICOS POR SU FINANCIACION

120 CUOTAS DE $ 25.000

ENTREGA: ABRIL 1970

Es su oportunidad de obtener un DEPARTAMENTO DE ESTA CATEGORIA, en una ubicación así, a la calle y con esta financiación. Puede asegurárselo con 1 cuota y... piense que pueden venderse todos hoy.

VENDE PORRO - VAZQUEZ

Rivadavia 717 6º piso Tel. 34-8713-8996 y 30-3190

ATENCION EN OBRA INCLUSO SABADOS Y DOMINGOS

Robert McNamara se trasladó ayer a Río de Janeiro

Dejó ayer nuestro país, tras casi cinco días de permanencia, el presidente del Banco Internacional de Reconstrucción y Fomento, Sr. Robert McNamara. Viajó por la tarde al Brasil, en un vuelo regular de Aerolíneas Argentinas, luego de haber mantenido durante su última jornada en Buenos Aires nuevas conversaciones con personalidades del ámbito privado y con el ministro de Economía y Trabajo, y de haber almorzado con el presidente de la Nación. Lo acompañaron su esposa, señora Margaret Craig; su asistente personal, Sr. Reiner Steckiam; el director del departamento del hemisferio occidental del Banco, Sr. Gérard Alter; el director del departamento de Información y Asuntos Públicos, Sr. William Clark, y el Sr. Jorge Bravo, funcionario de este mismo departamento. En el Aeropuerto Internacional de Ezeiza, los viajeros fueron despedidos por funcionarios del Ministerio de Economía, de la Secretaría de Energía y Minería y del Banco Central.

Momentos antes de partir, el presidente del Banco Mundial formuló declaraciones sobre su estada de cinco días en nuestro país. Manifestó haberse impuesto de nuestros planes industriales y de modernos métodos de producción científica de carnes que se están aplicando. Destacó aspectos de la personalidad del presidente de la Nación y de sus ministros, así como las conversaciones con representantes del sector privado, a las que calificó de "beneficiosas".

"Me voy con la seguridad de que la Argentina tiene el firme propósito de avanzar —dijo— y de hacerlo con rapidez. Creo que nosotros, en el Banco Mundial, podemos ayudaros en esta senda de progreso". Agregó que el organismo se propone "duplicar con creces el volumen de préstamos a la América latina". Especial significado le atribuyó al hecho de que el "proyectado préstamo para El Chocón, de 80 millones de dólares, representa una suma superior al total de lo que el Banco Mundial ha prestado a la Argentina en los últimos cinco años".

Afirmó seguidamente que "ésta es apenas la primera de lo que confío ha de ser una serie de operaciones del Banco para compartir con la Argentina su esfuerzo para salir del estancamiento y de la inflación, y lograr un crecimiento económico vigoroso".

Por último, agradeció al doctor Krieger Vasena "y a todos cuantos han contribuido a hacer tan placentera y atractiva esta visita para mi esposa, para mí y para quienes nos han acompañado".

El teniente general Ongania recibió en su despacho al presidente del Banco Mundial, señor Robert McNamara. Entre ambos, el intérprete

Almuerzo con el Presidente

El jefe del Estado recibió ayer en una audiencia especial al señor Robert S. McNamara, a quien acompañaban el ministro de Economía, doctor Krieger Vasena; el presidente del Banco Central, doctor Pedro Real, y el director del departamento del hemisferio occidental del Banco Mundial, señor Gerard Alter.

Concluida la reunión en el despacho presidencial de la Casa Rosada, el teniente general Ongania agasajó al visitante con un almuerzo, al que asistieron, además, el ministro de Defensa, licenciado Emilio van Peborgh; el de Bienestar Social, ingeniero Conrado Bauer, y el del Interior, doctor Guillermo Borda. No concurrió al agasajo el ministro de Relaciones Exteriores, doctor Costa Méndez, por hallarse en otro almuerzo con el ministro federal del Exterior de Alemania, señor Willy Brandt.

Créditos al Brasil

RIO DE JANEIRO, 22 (Reuter). — Tres acuerdos crediticios por valor de 74,9 millones de dólares serán firmados mañana por la tarde en esta ciudad por el presidente del Banco Mundial, Robert McNamara, y el presidente brasileño, Arthur Da Costa e Silva.

Los préstamos del Banco Mundial serán utilizados para tres proyectos, dos de los cuales aumentarán el suministro de poder energético en 800.000 kilovatios, y el tercero agregará 500 kilómetros de nuevas carreteras al complejo vial brasileño.

McNamara, quien es esperado aquí esta noche, procedente de Buenos Aires, comenzará mañana su día oficial manteniendo conversaciones con ministros y otros funcionarios.

Pago de jubilaciones

La Caja Nacional de Previsión de la Industria, Comercio y Actividades Civiles abonará pasado mañana su primer haber a 4200 nuevos beneficiarios cuyas solicitudes fueron presentadas con anterioridad al 15 de abril último en la ex Caja de Industria y Comercio.

Estas prestaciones sumadas a las efectivizadas el 13 y el 27 de septiembre último totalizan 16.800 beneficios otorgados mediante el sistema de procesamiento de datos por computadora electrónica.

Culto católico

San Francisco de Sales

El colegio y oratorio de esta advocación, Hipólito Yrigoyen 3900, celebra el 75º aniversario de su fundación y con ese motivo ha organizado varios actos. Hoy, mañana y pasado mañana, fray Pedro Mujica, O. P., dirigirá las jornadas espirituales, a las 20. El sábado, a la misma hora, monseñor Miguel Alemán bendecirá las nuevas obras con que se reformaron la capilla y a las 21, en los salones del instituto, se efectuará una cena para conmemorar el aniversario.

Cuarenta horas

Hoy, en la capilla del Pensionado Universitario San José, Salta 1305.

Liturgia y santoral del día

Misa de San Antonio María Claret, canonizado por Pío XII. **San Ignacio de Constantinopla**, hijo del emperador Miguel Curopalata, fue patriarca y tuvo que luchar contra las intrigas de ambiciosos fariseos, lo que le valió ser desterrado hasta que lo restableció el Papa Nicolás I; **Servando y Germán**, martirizados en Osuna, cerca de Cádiz; sus reliquias se veneran, respectivamente, en Sevilla y en Mérida; **Teodoro**, a quien martirizaron por orden de Juliano el Apóstata; **beato Pedro Pascual**, obispo de Jaén, que sufrió el martirio en Granada, en 1300; **Bertrario**, de la familia real de Francia, en el siglo IX, tomó el hábito de San Benito, en Montecassino, de cuyo monasterio fue abad y donde fue muerto durante una incursión de los sarracenos; **Teódoto y Sócrates**, martirizados en Nicea, durante el imperio de Alejandro Severo.

Servicio sacerdotal de urgencia

Puede pedirse todos los días de 21.30 a 6 por el teléfono 84-2000 y se presta gratuitamente.

GZ
Gimenez Zapiola da más.
INVIERTA
LIBRE DE REDITOS
CON SEGURIDAD Y ALTO INTERES
en cuentas de ahorro
HIPOTECARIO
garantía del Estado art. 39 - Ley 17.594
PAGO MENSUAL DE INTERESES O CAPITALIZACION TRIMESTRAL
ENTIDAD 2073
GIMENEZ ZAPIOLA VIVIENDAS
S. A. DE AHORRO Y PRESTAMO PARA LA VIVIENDA
De la C. Arg. de Ahorro y Préstamo para la Vivienda
FLORIDA 239 - T. E. 46-5661/5

La propaganda es el heraldo de la fama. Pruebe en los Avisos Clasificados de LA NACION

La producción de una siderurgia y nuevos proyectos

Un detallado programa para las instalaciones de una planta siderúrgica integrada que se construirá en Villa Constitución, Santa Fe, le fue entregado al director general de Fabricaciones Militares, general Oscar M. Chescotta, durante una reunión que en su despacho mantuvo con directivos de la empresa Gurmendi S.A.

Tras las conversaciones, se informó que mediante esa planta la referida firma completaría todo el ciclo industrial que comienza en los minerales y combustibles hasta llegar a los productos finales que hoy ya elabora. Las autoridades de Gurmendi S.A. prevén la elaboración de 266.000 toneladas de acero a costos análogos a los de los países más adelantados. Se indicó que el programa comprende una planta de reducción directa de mineral de hierro, acería eléctrica y colada continua, con las correspondientes instalaciones complementarias a construirse en un plazo de tres años.

El plan de trabajo cuenta con el aval técnico de Swindell Dressler Co., división especializada de la corporación Pullman Incorporated, de los Estados Unidos, y el apoyo de Hojalata y Lámina S.A., empresa siderúrgica mexicana.

Viaje a Tierra Santa en la nave Cabo San Roque

Durante una conferencia de prensa realizada a bordo del buque español Cabo San Roque, se informó que esa unidad realizará un crucero desde Buenos Aires a Tierra Santa.

El señor José Poch Bonet, gerente de pasajes de la línea de navegación Ybarra, de Sevilla, España, indicó que se ha puesto el máximo empeño para lograr el éxito de ese viaje que se iniciará en nuestro puerto el 4 de marzo y luego de tocar los puertos de varios países del Mediterráneo llegará a su destino el 4 de abril. Allí el Cabo San Roque permanecerá como hotel flotante en Haifa hasta el 6 de abril. El señor Jaime Carrau Ochoa, titular de Agencias Marítimas Reunidas, agente de Ybarra, recordó que el año próximo la Semana Santa cristiana coincidirá con la Pascua judía.

El señor Poch Bonet informó, por otra parte, que uno de los motivos de su presencia en nuestro país fue participar en el Crucero de la Amistad, que se realizó entre el 15 y el 17 del actual. En la aludida reunión de prensa se expresó, por último, que los cruceros para el carnaval de Río de Janeiro y a los canales fueguinos permitieron efectuar ya 12 viajes por buque en las naves Cabo San Roque y Cabo San Vicente.

Científicas

Fundación Güemes

Con la presidencia del Dr. Natalio Edelman, se reunirá mañana a las 21.30 la entidad científica de la Fundación Güemes, Córdoba 3933, con el objeto de dar término a los cursos celebrados durante el año actual.

En esta oportunidad el profesor doctor Vicente Ruiz pronunciará una conferencia a propósito de "Impresiones del Congreso Mundial de Esterilidad de Jerusalén celebrado recientemente".

"ARGENTINA EN EL MUNDO"
MEXICO
XIIª SALIDA BECADA ANTROPOLOGIA E HISTORIA
El Departamento de Relaciones Públicas, Promoción y Turismo de la ESCUELA SUPERIOR DE ENSENANZA siguiendo con su programa de Intercambio Cultural, informa que ha dispuesto otorgar a los participantes una subvención consistente en 10 días de estadía en hotel de primera categoría, incluyendo excursiones, visitas culturales, recepciones, traslados, etc., sin cargo alguno. La E. S. E. aclara que su Depto. de Relaciones Públicas, Promoción y Turismo, que funcionaba en Esmeralda 561, piso 1º, se ha trasladado a su nueva sede de MAIPU 836, 5º piso, Cap., donde atenderá a los interesados de 10 a 19 hs., garantizando y avalando con la experiencia de 11 excursiones culturales y más de 500 becados, la calidad y seriedad de lo ofrecido.
Fechas de Salida: 3-1-69 y 3-2-69, con pasaje aéreo totalmente financiado hasta 30 meses.

Puede haber déficit de vino en el año próximo

MENDOZA. — El presidente del Instituto Nacional de Vitivinicultura, general Aniceto Pérez, anunció una transformación integral en el funcionamiento de ese organismo, y dijo que ya están totalmente superadas las crisis de superproducción vitivinícola. Señaló que "si se mantienen las tendencias actuales del mercado, en el próximo año puede producirse un déficit de vinos estimado en 51.000.000 de litros".

La base fundamental de la reestructuración del Instituto de Vitivinicultura consistirá en la implantación de un sistema centralizado de computación electrónica de datos para el contralor de la elaboración de vinos y la incorporación de los laboratorios de análisis a la órbita funcional del organismo. Anteriormente, estos análisis se realizaban en oficinas químicas nacionales y provinciales. También se reordenará la distribución de las seccionales, distritos y delegaciones del Instituto en todo el país, para controlar con mayor eficiencia el proceso de comercialización.

El general Pérez manifestó también que serán habilitados a corto plazo los laboratorios móviles del Instituto Nacional de Vitivinicultura, que concentrarán su labor de control no sólo en las áreas de producción sino también en las plantas de fraccionamiento. Con respecto a la situación del mercado vitivinícola, el general Pérez expresó que las existencias de vinos al 1º de octubre de 1968 son de 27.923.929 hectólitros, incluyendo en esta cifra 8.412.308 de hectólitros de saldos de elaboración de cosechas anteriores, y 19.511.621 de hectólitros de la elaboración de 1968. El presidente del Instituto señaló que de esas cifras corresponde deducir 8.035.679 hectólitros de vinos, correspondientes a los caldos intervenidos por irregularidades comprobadas en la elaboración. Además, otros productos no vínicos, elaborados con uvas, tales como mostos, sufitados, concentrados, etc., y el "stock" de vinos finos reservas, vinos base para champaña, etc., lo que deja un saldo disponible de vinos comunes al 1º de noviembre próximo de 19.888.250 hectólitros.

El general Pérez destacó que el consumo estimado de vinos para el año actual es de 20.400.000 hectólitros y que si estas cifras se mantienen el año próximo, el déficit estimado de vinos comunes será de 511.750 hectólitros.

Armando F. Uson

Efectuóse su sepelio

Honda manifestación de pesar constituyó el sepelio de Armando Felipe Uson, efectuado ayer en la Chacarita, acto que congregó a numerosos compañeros de tareas de nuestra casa y amigos. Para despedir al colega desaparecido, hablaron, en nombre de la Redacción de LA NACION, el señor Jorge Ortiz Barili, y por la Dirección, el prosecretario de redacción profesor Julio Rodofili.

Tras señalar su amistad de muchos años con el extinto, el señor Ortiz Barili recordó la actuación de Uson en The Associated Press, y luego en LA NACION, y subrayó sus "virtudes en la diciplina moral, en la espontaneidad de los afectos y en la eficiencia profesional", y afirmó que "daba gusto trabajar con Armando Felipe Uson, discutir con él los problemas internacionales, que siendo como son a menudo inescrutables, nunca lo eran para él de un modo absoluto". El orador hizo un esbozo cordial del extinto, citó aspectos surgidos durante la intensa tarea común y exaltó su condición de padre de familia ejemplar.

Por su parte, el profesor Rodofili evocó la figura de Uson a través de sus más relevantes condiciones personales, probadas en su eficiente desempeño en el diario de Mitre, y destacó especialmente los rasgos de honestidad, empeño, capacidad, vocación profesional, rapidez y exactitud que siempre caracterizaron la tarea del extinto. Después de trazar la semblanza de Uson con afectiva precisión, el profesor Rodofili concluyó: "La muerte lo ha envuelto en su sombra trágica. Se ha detenido su paso, se ha paralizado su actividad, pero nos queda la imagen de este hombre bueno, caballero, que honró a la profesión, y a ella dio sus mejores energías e inquietudes".

Dr. Lelio Zeno

Su sepelio

La ciencia médica argentina y, en especial, la cirugía pierde con la muerte del doctor Lelio Zeno, ocurrida en Rosario, una de sus figuras más eminentes. Pues el doctor Zeno no era solamente un profesional distinguido y un científico cuya inteligente dedicación se había aplicado a las ramas más diversas del arte de curar, sino un espíritu inquieto en el mejor sentido de la palabra y un hombre de vasta cultura.

Había nacido hace 78 años en aquella ciudad del Litoral y se graduó en 1915 en la Facultad de Medicina de la Universidad de Buenos Aires. De inmediato, con su hermano Artemio, ya desaparecido, y otros cirujanos, pasó a integrar un grupo de especialistas que debían colocar muy en alto el prestigio de Rosario, a través de su actuación en la cátedra de clínica quirúrgica de la facultad local. Fue uno de los principales iniciadores de la cirugía plástica y se especializó en quemaduras. También impulsó la medicina psicosomática y vinculó su nombre a la fundación del Sanatorio Británico, en el que desempeñó cargos de responsabilidad. En 1923, designado para estudiar lo relativo a accidentes y seguros del trabajo, viajó a los Estados Unidos y a Europa y tanto en el país del Norte como en Francia y Alemania recogió interesantes experiencias. Posteriormente visitó Rusia, en la que estudió la evolución que en la medicina se había producido a partir de la revolución y, al regresar de ese viaje, pasó una breve temporada en España, a cuyo ambiente científico se vinculó. En 1937, invitado para asistir al quincuagésimo Congreso de la Asociación Americana de Ortopedia, presentó tres trabajos que merecieron la atención de los especialistas. También invitado por la Sociedad de Otorrinolaringología del Uruguay, dictó conferencias y efectuó demostraciones de cirugía correctora en la capital del vecino país, en 1938. En 1947, la Academia Peruana de Cirugía lo incorporó como miembro honoris causa.

El doctor Zeno trasladó sus experiencias en numerosos trabajos que aparecieron en publicaciones especializadas y en libros, entre éstos "La transfusión de sangre de cadáver", "La medicina en Rusia", "La crisis médica", "Cirugía plástica", "Clínica psicosomática", "Roma y Moscú" y "La nacionalización de la medicina", obras a cuyo interés científico se sumaba el atractivo, no muy frecuente en esta clase de trabajos, de la excelencia de la forma y de la profundidad de las conclusiones.

En su sepelio, efectuado en el cementerio del Salvador (Rosario), hablaron el doctor Francisco Celoria por la Sociedad de Ortopedia del Litoral; el doctor Roberto Baravalle por el Sanatorio Británico y el Sr. Julio Vanzo por los amigos.

INVIERTA CON SEGURIDAD Y MAXIMO INTERES
POR INTERMEDIO DE
ERNESTO TORNQUIST & Co. Ltda.
UN SIGLO Y MEDIO AL SERVICIO DEL PAIS
Bmé. Mitre 559 - 1er. piso
Teléf. 33-0900
SEÑOR INVERSOR
Haga que SU DINERO contribuya al progreso nacional, canalizándolo por nuestro intermedio y con NUESTRA GARANTIA hacia las principales empresas industriales y comerciales del país.
ERNESTO TORNQUIST & Co. Ltda.
CAPITAL Y RESERVAS
MAS DE m$n. 1.000 millones
Agte. Rosario: AVELINO M. HERMIDA - Urquiza 1182 - T. 60860 • Agte. M. del Plata: L. A. LEANES - Viamonte 2827 - T. 27661

no salga a "cazar" departamentos
COMPRE DEPARTAMENTOS DE MARCA
Kineret
Carteles y más carteles. Avisos y más avisos. Una especie de "caza" de departamentos como si encontrar vivienda fuese un juego de azar, un producto de la casualidad. NO SALGA A "CAZAR" DEPARTAMENTOS: COMPRE DEPARTAMENTOS "DE MARCA". Departamentos KINERET. Siempre hay alguno en los mejores lugares de Buenos Aires. Y siempre con las mejores financiaciones de plaza.
Kineret s.a.f.i.c.i.a.
Departamentos de marca
Sarmiento 552, 9º piso - Tel. 46-0306/0389

SOLICITADA
LA JUSTICIA CONSOLIDO EL DERECHO A LA PUBLICACION DEL LIBRO "SISTEMA ANATOMICO DELEGO"
El 11 de Agosto de 1967 la Excma. Cámara Nacional de Apelaciones en lo Federal, por su sala en lo Civil y Comercial, revocando un fallo de Primera Instancia, se expidió en el juicio promovido por LUIS FLEGO y otra contra DONATO DELEGO sobre marca DELEGO para distinguir un libro de Corte y Confección, admitiendo y consolidando el derecho a la publicación titulada "SISTEMA ANATOMICO DELEGO" "El Arte en el Corte" por considerarla una creación intelectual con fines didácticos que tiende a exponer un conjunto de reglas prácticas para el aprendizaje del corte y de la confección, y ese fallo quedó firme por rechazo del recurso promovido por la parte actora ante la Suprema Corte de Justicia de la Nación.
COMUNICADO
DEL CENTRO ITALO FRANCES DE ALTA COSTURA
AYACUCHO 1266

estamos modelando ya la mujer del siglo XXI
SERVICIO INTEGRAL PARA SU FIGURA
y ahora también Abono pre-veraneo con el asesoramiento especial de la Directora del Departamento de Belleza: Sonia Lizaso Colmegna
Colmegna
Sarmiento 839
Tel. 35-0257/6220/7898

AQUI, OTRO HORIZONTAL!
EN EL LUGAR QUE UD. SOÑO
VICENTE LOPEZ
Avda. MAIPU 1581-89
Ahora que Ud. se informó de las condiciones de venta en plaza sabe entonces que le ofrecemos más calidad por menor precio y mejor financiación.
99 % EN 120 MESES
2 y 3 AMBIENTES EN 18 PISOS
FECHA FIJA DE ENTREGA
PRECIOS INAMOVIBLES
SEÑA ..... $ 30.000
119 MESES DE „ 30.000
y 2 extraordinarias divisibles y a largo plazo.
SIN INTERESES
SIN ANTICIPOS
Planes claros y sencillos. Sin sorpresas
No hay que sumarles intereses
NI A LAS CUOTAS NI AL PRECIO.
Otras obras y financiaciones
VENDEMOS LO QUE CONSTRUIMOS.
Su única oportunidad de vivir en la mejor zona residencial.
MAS ROCA Hnos. s.a.
Capital $ 80.000.000 (de la Cám. Arg. de la Prop. Horizontal)
San José 334, Capital
(informes de Lunes a Viernes de 11 a 20 hs).
Inf. en Vte. López. Av. Maipú 825 y 1483 de 9 a 21 hs. inclusive feriados.
24 AÑOS CONTRIBUYENDO AL PROGRESO DE VTE. LOPEZ.
tanta publicidad

LA NACION

Fundado por Bartolomé Mitre el IV I MDCCCLXX

LA NACION será una tribuna de doctrina (Núm. 1 Año 1)

Director: DR. BARTOLOMÉ MITRE

Buenos Aires, miércoles 23 de octubre de 1968

El orden como fin

Después de cuatro décadas en las cuales el doctor Antonio de Oliveira Salazar gobernó autoritariamente los destinos de Portugal resulta comprensible la curiosidad que han puesto los observadores de la política internacional ante la nueva situación lusitana. Constituye este régimen una de las últimas expresiones con vida de la derecha totalizante que llegó a dominar a Europa en las décadas de los años veinte y treinta con influencia extendida mucho más allá de las fronteras naturales del Viejo Mundo. En el caso de Portugal, su condición de país colonialista determinó que la dictadura se hiciera sentir sin mayores dificultades en sus posesiones de ultramar, conservadas a pesar de los enormes recursos económicos que deben destinar para su mantenimiento.

Sólo la claudicación física del anciano hombre fuerte de Portugal, juzgada irreversible por los médicos eminentes que lo han atendido, autorizó el presidente Américo Thomas a disponer el relevo. "La razón y el deber me imponen esta decisión en un momento crucial para la vida de la nación", dijo el almirante Thomas, al cabo de múltiples consultas. Estas consultas fueron hechas entre el reducido grupo de personas con poder de decisión política en un país donde el orden se ha mantenido durante cuarenta años bajo el criterio de que él es un fin en sí mismo.

De acuerdo con las pautas de quienes afinaron su sensibilidad política dentro de dicho ámbito, discutir el problema de la sucesión era una de las formas de abrir paso a la traición. El doctor Salazar había tomado todas las garantías tendientes a evitarse complicaciones en ese terreno y, por ello, siempre omitió revelar el nombre de su favorito para el caso de que tuviera que alejarse de la presidencia del Consejo de Ministros. El ataque de hemiplejía que derrumbó sus fuerzas el 16 de septiembre sometió, pues, a sus adictos a un enfrentamiento con la realidad que habían preferido ignorar.

Configurada en esos términos la cuestión del relevo forzoso, se temió —y había en Portugal motivo para ello— que las intrigas palaciegas amenazaran con socavar el orden defendido por el régimen como la más valiosa de sus divisas. Por fin, emergió, triunfante, la figura de un profesor de derecho administrativo de la Universidad de Lisboa, ex ministro de Ultramar y ex presidente de la comisión ejecutiva de la Unión Nacional, esto es, del partido único portugués. Se trata del doctor Marcello Caetano, discípulo de Salazar, cuyos muy moderados puntos de vista independientes, manifestados en ocasión de haber ocupado la policía recintos universitarios, lo habían llevado años atrás a presentar su renuncia a la rectoría de la alta casa de estudios de Lisboa. Esta misma discrepancia produjo su alejamiento de la presidencia de la Unión Nacional.

La elección del doctor Caetano, como presidente del Consejo de Ministros, distó de ser fácil. Aquél sólo consiguió asumir dicho cargo después de resignarse a que le impusieran dos vicepresidentes previstos para neutralizar su desempeño. La mayor oposición a la candidatura del doctor Caetano provino del general Venancio Deslandes, jefe del Estado Mayor del Ejército, y caudillo de los sectores temerosos de que el nuevo presidente del Consejo de Ministros adoptase una línea blanda en la política de ultramar.

No existían indicios de que el doctor Caetano pudiera ser un reformador audaz de las instituciones que han venido rigiendo bajo moldes corporativistas a Portugal a lo largo de tantos años. Pero la idea de que se admitiera una liberalización leve del régimen asustó fundamentalmente a los militares, a cuyo cargo se encuentra, por ejemplo, la oficina de censura periodística. Alguna razón tenían sus dudas, pues una de las primeras medidas del nuevo jefe del Estado ha sido poner en libertad al líder de la oposición, señor Mario Soares.

Esto ha servido, sin embargo, para que la simpatía de quienes han luchado dentro y fuera de Portugal en defensa del orden sólo como un medio de asegurar la libertad y el progreso, acompañen los primeros pasos del doctor Caetano en aquellas funciones. El orden policial de Salazar se ha reflejado no solamente en la disciplina a la cual se refieren usualmente las declaraciones oficiales portuguesas, sino también en estos otros datos impresionantes: el 38 por ciento de los menores de veinticinco años es analfabeto; el 52 por ciento de la población no tiene asistencia sanitaria.

Pedidos improcedentes

Es un hecho muy común cuando acontece un cambio de autoridades en instituciones públicas, el pedido de renuncias que efectúan los nuevos titulares a quienes les siguen en la escala jerárquica. En algunos casos, la solicitud se encuentra animada del propósito de aceptar las dimisiones no bien se concretan; en otras oportunidades la petición se inspira en el deseo de retenerlas con su fecha en blanco para proceder a su admisión cuando se estime conveniente, coaccionándose así a los funcionarios inferiores a responder con fidelidad a la política y directivas —no siempre puras— de quienes blanden sobre sus cabezas la filosa espada de la decapitación administrativa. Pero cualquiera de ambas situaciones se halla caracterizada por el rasgo común de la imposición, la arbitrariedad y el complejo culpable de parte de quienes no se atreven a disponer —por falta de justificada argumentación— la cesantía del agente. Si existe motivo de peso para decretar la separación del cargo, no se explica satisfactoriamente que la vía del sumario y de la condigna sanción sea eludida y reemplazada por un cómodo, a veces, aunque no muy moral pedido de renuncia. Y si no se cumplen los extremos que son presupuesto de la cesantía, con menor razón y fundamento ético puede requerirse ni aun proponerse o insinuarse la renuncia a un cargo público.

Este vicioso procedimiento sólo podría quizás justificarse excepcionalmente, en la hipótesis de que la función corresponda a los más elevados estratos de la administración estatal, cuya cobertura lógicamente exige una identificación plena con el rumbo impuesto a los gobiernos, permitiendo así una salida más o menos elegante a los altos responsables de regímenes anteriores que fueren remisos en alejarse espontáneamente.

La renuncia, por definición, es un acto volitivo libre. Significa la dejación voluntaria de algo a que se tiene derecho. Y cuando ese algo es un cargo o servicio pagado por el erario —no por el superior jerárquico—, al que suele llegarse luego de muchos años de carrera, no puede estar en juego su desempeño por la simple voluntad de un advenedizo burócrata, en ocasiones ávido de vacantes para cubrir a su gusto y paladar. Si a todo ello se agrega la osada publicidad con que se efectúan algunos pedidos de renuncias —el mal no es exclusivo de este país, ni de la época actual—, puede concluirse que se han desvirtuado a través del tiempo y del espacio el concepto, significado y alcances del término dimisión. El que se haya extendido la deformidad, no la convierte en admisible.

Nuevas perspectivas

Se ha informado que el Poder Ejecutivo ha aprobado el documento preparado conjuntamente por el CONADE y la Secretaría de Estado de Cultura y Educación sobre "Políticas y estrategias" en el sector de Educación. Salta a la vista, en primer lugar, una cierta confusión con respecto a lo que hasta ahora ha anunciado o sostenido aquella Secretaría de Estado, pues no se entiende bien cuál es el papel que juega, por ejemplo, la comisión designada para redactar un proyecto de Ley General de Educación si en este documento quedan establecidas pautas —de cumplimiento obligatorio en plazos fijos—, que definen muchas de las cuestiones que se suponía serían consideradas por aquel proyecto.

No hace mucho se publicó un anteproyecto de reforma de escuelas normales, pero en este documento se establece que esa modificación exigirá para la formación de maestros la aprobación previa del ciclo medio completo, lo cual no es lo mismo que hasta ahora se discutía. Quizá esta confusión pueda aclararse ulteriormente, o será a partir de este instante que la Secretaría de Cultura y Educación podrá comenzar a marchar por caminos bien definidos.

De cualquier manera, y dejando al margen ese complejo aspecto, debe señalarse que el documento aprobado contiene un diagnóstico acertado de los problemas principales del sistema educativo nacional y propone líneas básicas de transformaciones que, de cumplirse cuidadosamente, pueden significar progresos sustanciales. Las perspectivas son ahora mejores, pues existe una orientación concreta que enfoca los aspectos técnico-pedagógicos esenciales que deben ser resueltos. Antes de seis meses deberá estar sancionado el régimen legal indispensable y ulteriormente ponerse en marcha las otras líneas de acción aprobadas. Cuando ello ocurra se podrá juzgar definitivamente si las ambiciones ahora señaladas se han tornado realidad.

Vacaciones complicadas

Cercana la época en que normalmente disfruta de vacaciones anuales la gran mayoría de la población laboriosa del país, ésta comienza ya el trazado de sus planes para lograr un mejor aprovechamiento del anhelado período. El masivo éxodo que se produce desde los centros urbanos hacia los balnearios y demás lugares de turismo durante la época estival, hace necesaria la preparación anticipada de todos los aspectos que rodean al viaje y a la estadía, tales como la guarda de alojamiento en hoteles o alquiler de casas y departamentos, adquisición de pasajes, reserva en bodegas para traslado de automotores, preparación de estos últimos, apresto de elementos y vestimentas, solución de problemas familiares y domésticos, etcétera.

La realización de todo lo enunciado depende substancialmente de la certidumbre previa en cuanto a la posibilidad en sí misma de la partida; y es allí donde tienen lugar las primeras dificultades. Son muchos los hogares en los cuales trabajan ambos cónyuges fuera del mismo, en relación de dependencia y con distintos patronos; similar situación se repite respecto de parientes u otras personas con quienes se debe o se desea pasar el merecido e indispensable lapso de sosiego. Sin embargo, no son pocos a su vez los casos en que súbitas, o rígidas disposiciones empresarias impiden la concordancia en materia de licencias y por ende no sólo frustran una justificada aspiración familiar sino que perjudican a un vasto sector de la economía que se nutre a expensas del turismo.

A simple vista se observa que el problema no es fácil de resolver sin afectar a legítimos derechos e intereses, aunque ello no significa consentir que se eluda el encararlo y procurarle debidas soluciones legislativas. Por lo pronto, en la esfera de la muy poblada administración pública no se alcanza a inteligir del todo la razón de las llamadas "ferias" que, además de entorpecer durante un mes los servicios públicos que prestan algunas dependencias, obligan a una licencia obligatoria del personal. Una racional y escalonada concesión de las vacaciones —que contemple a un mismo tiempo las necesidades administrativas y los deseos de los agentes—, evitaría la ilógica suspensión de trámites y prestaciones, descongestionaría los lugares clásicos de descanso y abriría perspectivas a muchos otros cuya mejor temporada para su disfrute no es la estival.

Turismo en América latina

En un documento dirigido a los "presidentes y pueblos sudamericanos" una entidad norteamericana sin fines de lucro, dedicada a la promoción del turismo hacia la América latina, formula interesantes consideraciones sobre un tema que, desde hace tiempo, es motivo de preocupaciones por parte de aquellos a quienes se dirige la exhortación. Cabe recordar, al respecto, que hace más de una década el Consejo Interamericano de Comercio y Producción —CICYP—, en una de sus reuniones plenarias, había formulado diversas propuestas sobre este asunto. Entre ellas, la institución de un documento único de identidad para viajar por el continente, la unificación de las reglas del intercambio automotor, la edición de guías de todo tipo y la creación en el seno de la OEA, de la División Turismo, para el fomento de las actividades vinculadas con el mismo. Como es notorio, luego de dos lustros la mayoría de los anhelos expresados no han sido satisfechos.

En esta ocasión, una de las observaciones formuladas se refiere a la existencia en los Estados Unidos de dos entidades cuya finalidad es promover las corrientes de viajeros de ese país hacia América del Sur. Pero mientras las naciones de Europa, México, las islas del Caribe y algunas de Asia y África invierten cuantiosas sumas en el fomento del turismo desde los Estados Unidos a esas zonas, las inversiones sudamericanas con ese fin son prácticamente nulas, olvidando que según cálculos fidedignos por cada dólar empleado en esa promoción la actividad revierte al lugar de origen 50 unidades de la misma moneda. Las consideraciones expuestas en el documento que comentamos renuevan, de tal suerte, hechos y posibilidades que si bien son conocidos representan con todo un aporte interesante al problema del turismo. El cual, en todo el mundo, moviliza anualmente 14 mil millones de dólares, constituyendo el rubro más importante del comercio entre las naciones.

Cartas de lectores

Una demanda pronto resuelta

El señor Fernando Luis Romeo nos dice:

"Como usted puede imaginarse, San Andrés de Giles es un pueblo chico, y aquí nos conocemos todos, y cuál no sería mi sorpresa cuando días atrás, el 17 de septiembre a la tarde, al dirigirme al Banco Provincia fui saludado y felicitado al pasar, sorpresa y duda que pronto fueron disipadas al decirme que habían leído mi nota en la sección "Cartas de Lectores" de LA NACION. Cuántas personas la han leído y el efecto producido en el ánimo de aquellos a quienes iba dirigida superó todos mis cálculos más optimistas; en efecto, al día siguiente viajé a Buenos Aires y concurrí a las 19.30 a mi escuela, donde casi de inmediato me entregaron el título. No sabe usted cuánto le agradezco su ayuda".

Una cesantía por ausencia justificada

El señor R. Amoresano:

"Como viejo lector de ese diario agradecería que estas palabras mías fueran humanamente transcriptas en el mismo, a fin de reparar una injusticia que se comete con un servidor del Estado, con más de 21 años de servicios, con esposa y dos hijos pequeños.

"Con fecha 2|11|67 fui declarado cesante en el Consejo Nacional de Educación Técnica, después de más de 21 años de servicios, y en el cargo de jefe de sección Archivo de la División Mesa de Entradas, con esposa y dos hijos pequeños de tres años y once meses, por inasistencias.

"Los días que faltó fueron justificados **oficialmente** por la Dirección de Sanidad Escolar de la Secretaría de Cultura y Educación, que comprobó que en ese período mi señora se encontraba en trance de ser madre.

"Asimismo, antes de inasistir comuniqué con antelación la causa de la misma en forma telefónica, elevando al día siguiente la solicitud de licencia por enfermedad de mi señora con **otros certificados** del médico oficial de la Secretaría de Cultura y Educación.

"Todo esto fue agregado a otras anteriores inasistencias que fueron debidamente justificadas, ya que eran por el mismo motivo. Igual se me dejó cesante.

"Presenté luego y reiteré sucesivamente en estos últimos meses varios recursos a **diversas autoridades** para que se reparara esta enorme injusticia y agregué doce copias fotográficas de otros tantos certificados de médicos oficiales que atendieron a mi esposa en ese período, para comprobar su veracidad. Hoy, después de once meses, a pesar de que la justicia y el derecho están de mi parte, no he deseado llegar a la vía judicial correspondiente sin agotar la vía administrativa tendiente a obtener un pronunciamiento que corresponda, que no puede ser contrario a lo que pido". Y concluye:

"Afronto en la actualidad la posible rescisión del contrato de la compra del modesto departamento que ocupo al no poder hacer frente a cuotas atrasadas y los atrasos en el pago de todos los impuestos y gastos generales; también me perjudico en los servici sociales (médicos) que brinda la dirección general de obra social de la Secretaría de Cultura y Educación en concerniente a mi esposa, mis hijos y yo."

Algo más sobre la inflación

El señor Juan Carlos Díaz se ha dirigido a esta sección, con referencia a una nota publicada en nuestra edición del 15 de septiembre pasado titulada "A favor de la inflación". Sobre el particular, el señor Díaz dice que "quienes somos propietarios de una vivienda en la provincia de Buenos Aires, hemos podido capitar, por experiencia propia, lo atinado de la publicación, ya que se nos obliga a afrontar impuestos fuertemente aumentados, olvidando la voracidad fiscal que son muchos los que deben vivir de un sueldo o de un haber jubilatorio y que cada día resulta un mayor sacrificio cumplir con el pago de impuestos y servicios". "Estimo —sigue el lector— que los números serán el más elocuente argumento del enorme aumento porcentual del impuesto inmobiliario básico y del servicio por alumbrado, barrido y limpieza experimentado en el partido de Vicente López, Buenos Aires. En el año 1965 se abonaban por inmobiliario básico $ 7218; por inmobiliario adicional, $ 600; y por alumbrado, barrido y limpieza, $ 3.582; en el año 1963 y en el mismo orden se abonaban $ 11.496, $ 730 y $ 6.120; en 1967, se abonaron en iguales conceptos, $ 18.420 $ 1000 y $ 9880, y este año, por los mismos ítems, $ 27.015, se suprimió el inmobiliario adicional y $ 14.265 por el tercer impuesto." Agrega el señor Díaz que "quizás pueda argumentarse que se suprimió para algunos inmuebles el impuesto inmobiliario adicional, pero esta tan acertada medida, en el caso que se considera, sólo ha tenido importancia desde el punto de vista de disminución de molestias y trámites burocráticos".

Conferencias

Programa para hoy

"Los hermanos Carrera y la Argentina", por el general **Gustavo Martínez Zuviría,** a las 18, en la Academia Sanmartiniana, Casa de Grand Bourg, Palermo Chico.

—"Claves simbólicas de la literatura contemporánea", por **Armando Asti Vera,** a las 19, en el Colegio Libre de Estudios Superiores, Santa Fe 1145.

—"El problema de la nada en Heidegger y Sartre", por **André Mercado Vera,** a las 19, en el Instituto Goethe, José Evaristo Uriburu 1222.

—"La importancia de la danza en la educación contemporánea", por **María Fux,** con ilustraciones y con el patrocinio de la Asociación Buenos Aires de Esperanto, a las 19, en Ayacucho 1020, 2º piso.

—"Filosofía del desarrollo", por **Juan Bernardo Pichon-Rivière,** a las 20, en la Universidad Argentina John F. Kennedy, Bartolomé Mitre No. 1407.

—"El general Las Heras en su ostracismo voluntario y ante la majestad de la muerte", por el coronel **Fued Gabriel Nellar,** a las 18.30, en el Centro Puntano, Bartolomé Mitre 1970, 4o. piso B.

—"Lectura e interpretación de textos dramáticos: «La ladradora y el autómata» y «Carta muerta», de Gabriel Cousin y Robert Piaget, respectivamente", por **Francisco Javier,** con el patrocinio del Instituto Nacional de Estudios de Teatro, a las 17.45, en Y.P.F., Avda. Diagonal Roque Sáenz Peña 777.

—"La investigación sociológica en artes plásticas", por **Germán Kratochwil** (ciclo "Criterios para la crítica contemporánea" a las 18.30, con el patrocinio del Museo de Arte Moderno, en el Banco Municipal de Buenos Aires, Sarmiento 611, 6o. piso.

—"Los «scfosonetos» y la nueva poesía", por **Victorino de Carolis,** a las 21, en la Sociedad Hebraica Argentina Sarmiento 2233.

"El origen de algunas ideas del álgebra moderna", por **Artibano Micali,** y "Estudios argentinos sobre radiopropagación', por **Isaac Mesterman,** a las 18.30, en la Sociedad Científica Argentina, Santa Fe No. 1145.

—"El Año Internacional de los Derechos Humanos y la educación en nuestro país", por **Luis A. Panigo,** con el patrocinio del Movimiento de Reconciliación en la Argentina, a las 19.30, en Corrientes No. 718.

—"La moneda argentina y los primeros ensayos bancarios", por **José Tibaudin,** a las 19.15, y "El plan de reequipamiento del Ejército", por el coronel **Juan López,** a las 20.15, en el Centro de Estudios Superiores San Alberto Magno, Lima 383.

—"Posibilidades concretas de una nueva ideología en la Argentina", por **Conrado Leggers Lan, Jorge Abelardo Ramos, Rodolfo Puiggrós** y **Gonzalo Cárdenas** (sobre el libro "Cristianismo y nueva ideología", del orador citado en primer término), a las 20, en el Instituto Popular de Estudios Argentinos y Latinoamericanos (IPEAL), Corrientes 1628, 7º piso C.

—"Mi experiencia en las Malvinas", por **Ronald J. Crosby,** con el patrocinio de la Asociación Patriótica Argentina, a las 19, en el Instituto Libre de Segunda Enseñanza, Libertad 555.

—"Los ismos en la pintura", por **Bernardo Graiver,** a las 18.30, en la Asociación Italiana de Mutualidad e Instrucción Unione e Benevolenza, Cangallo 1362, 1er. piso.

—"Europa en flash", por **Margarita Perkins,** a las 19, en el auditorio de la Facultad de Derecho y Ciencias Sociales, Avda. Presidente Figueroa Alcorta 2263.

—"Por rutas de Europa: Hacia la luz", por **María Elena Basaldúa,** con diapositivas, a las 19.30, en la parroquia **del Patrocinio de San José,** Ayacucho 1064.

Mariquita Mendeville

Por Manuel Mujica Láinez

(Para LA NACION)

Cerráronse sus ojos, en Buenos Aires, hace hoy, exactamente un siglo. Ninguna mujer argentina se le equiparó, en todo el andar de la pasada centuria. La evoco, y al conjuro de su personalidad, su tiempo revive, porque María Sánchez de Thompson y de Mendeville estuvo en el centro mismo de su época, y hacia ella convergen las corrientes de un período histórico rico en trascendencia y en contradicción. Difícilmente será dado nombrar a un contemporáneo suyo que en nuestro suelo descollase, sea en la política, las armas, el arte o la literatura, sin que a poco la que Echeverría llamó "Corina del Plata", surja a su lado, con su fervor, con su inteligencia, con su afán de ser útil, de suerte que al rendirle homenaje, lo tributamos también a los que cimentaron la patria gloria.

Derrotando a la cronología, por misterioso privilegio, algunas de las horas más felices de mi adolescencia se vinculan estrechamente con la dama cuyo encanto vence al plazo mortal. Son las que transcurrieron en la quinta de San Isidro que le perteneció y que sigue siendo de los Beccar Varela. Allí, junto al poético Paseo de los Ombúes, maravilla de holgura y de sencillez, al amparo de un ombú que ya no existe y de un ciprés famoso que la tormenta decapitó en 1951, tengo la certidumbre de haber escuchado, de chico, cuando el desvelo no me dejaba dormir bajo el mosquitero espectral, el susurro de su vestido de seda, extendido sobre la campana del miriñaque, durante el minuto en que los fantasmas vuelven a mirarse en los espejos vacíos. Más tarde, al correr los años, cuando las circunstancias establecieron un parentesco entre los míos y la gran mujer que recuerdo hoy, pude adentrarme en su intimidad y sentirla aún más próxima, mientras fui valorando su gracia refinada a través de los objetos que conservan sus descendientes o que se han diseminado en museos y colecciones, y que Mariquita Sánchez poseyó; los cristales del XVIII; el noble juego de té Imperio, que fue de Thompson; las porcelanas con la real corona, que Luis Felipe obsequió a la Sra de Mendeville, con una carta, en 1827, retribuyendo los servicios que prestó en favor del príncipe de Polignac, ante las cancillerías de Chile y del Perú; y el bosque ordenado, "domesticado", de jacarandá, de caoba, de ébano, que relumbraba entre el fulgor de las platerías, no bien se encendían los candelabros.

Cerca de ella me hallé y de sus cosas, sobre todo en su quintón, que su padre adquiriera a los herederos de D. Pedro de Olivares, fijándose como punto de mensura, para ubicar la parcela, "el altar mayor de la iglesia, hasta una legua de fondo".

¡Qué lugar inapreciable para avivar la imaginación de un niño! ¡Cuánto y cuánto le debo yo! En él aprendió Mariquita, insensiblemente, a amar a la naturaleza y a querer a lo nuestro. La vemos cruzar por las galerías, dibujado el busto naciente por el vestido un poco griego y un muy francés, en tanto las señoras y los señores de su familia, sentados en el estrado que huele a benjuí, o ubicados en el corredor de alero, comentan lo que acontece en Buenos Aires y repiten los cuentos de la España solariega.

No había nacido en esa casa, sino en la capital del virreinato, el 1o. de noviembre de 1786, pero sus primeras imágenes son inseparables de los paisajes sanisidrenses que pintaría Prilidiano Pueyrredón, de modo que lo más apropiado ha sido elegir ese sitio para escenario de nuestro encuentro con María de Todos los Santos Sánchez de Velazco, con Mariquita. El Río de la Plata se ufanó de pocas estirpes tan aristocráticas como la de la niña que va por el jardín, leve, volandera, agitando la red de cazar mariposas. Su madre, la porteña doña Magdalena Trillo, era viuda de un hermano del marqués del Arco Hermoso, título que recaería en una célebre escritora peninsular, la que popularizó el seudónimo de "Fernán Caballero", y en cuanto a su padre, que tan graves cargos ocupó en el Cabildo, con decir que su linaje granadino y gaditano fue digno de la alianza, diremos lo justo y su elogio mejor.

La hija única, mimada, regalada, nacida quince años después del matrimonio de sus padres, pasa, jugando, como una niña de leyenda, entre los dragones y los castillos de sus escudos. Suple con la seducción vivísima y con la sagacidad rápida, mordaz, aguda, lo que pudo faltarle de física belleza. Menuda, fina, elástica, abre a la vida los pensativos ojos negros. Los padres la contemplan desde la casa baja, y sobre el revuelo del abanico y el calor del mate de oro, empieza a tejerse la trama de su futuro.

Tan resabida es la historia de su primer casamiento, que no la narraré en detalle. Antonio Dellepiane, en la simpática biografía que consagró a Mariquita en 1923, subraya que esa historia parece el argumento de una obra teatral de Tirso o de Lope. A mí me parece más propia de Beaumarchais. Hasta se la debiera componer en verso, en octosílabos. Los elementos característicos de la comedia clásica: la dura oposición paterna; el amor adolescente por el primo; la presencia de un rival rico y maduro; la intriga que urdió la doncella para burlar su destino aciago, y hasta la intervención del señor virrey (que lo era D. Joaquín del Pino), con su bastón y su pañuelo de encajes en la mano, para resolver el conflicto instantes antes de que el telón caiga, dando la razón a los enamorados, se conciertan en esa crónica colonial, y diseñan debajo del formulismo de los expedientes el colorido de las bambalinas y un entrar y salir de personajes de mantilla y chupa. De un acto al otro se adelanta, corriendo, corriendo, ligera, ligera, Mariquita, que no tiene más que catorce años; Mariquita, a quien encierran; Mariquita, a quien visten el traje de bodas para unirla con el vejancón capitán del Arco y que espera contra toda esperanza, hasta que en el último momento aparece por el foro un ministro enviado por del Pino a detener la ceremonia. Tres años más tarde, Sánchez de Velazco, D. Cecilio, ha muerto oportunamente, y Mariquita, vencedora en judicial contienda, se casa, con el alférez Martín Thompson, joven, buen mozo y rubio, a quien completa el toque romántico de sus antecesores ingleses, con una perspectiva de lores que cazan el zorro a caballo.

El pleito metió mucho ruido en Buenos Aires y seguramente en España. Aportaba una jurisprudencia novedosa, irritante para los ánimos chapados a la antigua. ¿Qué? ¿Una niña de la América del Sur podía rebelarse así contra la medioeval autoridad paterna? ¿Qué daños no acarrearía tal dictamen? ¿Acaso habían cambiado los tiempos y las costumbres? Sí. Habían cambiado. El 29 de julio de 1805, un lustro antes de la revolución de Mayo, María de Todos los Santos hizo, ella sola, su propia revolución casera. Quien sepa ver advertirá, al trasluz del episodio hogareño, las semillas de la modificación que mudará la faz del Río de la Plata. Inició su vida, pues, como una rebelde. Siempre lo fue. No tuvo miedo al "qué dirán", a los prejuicios, cuando los prejuicios eran tontos y se elevaban en la ruta de una obra necesaria. Así lo entendieron sus amigos después, de Rosas a Sarmiento, de Rivadavia a Echeverría. Era atrevida, desconcertante, y de una tenacidad que sorprende en tan frágil estructura.

Dejemos ahora la quinta de San Isidro, y vayamos a la casa enorme de la calle Unquera, la calle del Empedrado, que hoy se llama Florida. Pastor Obligado la ha descripto en sus "Tradiciones", en una época en que ostentaba el número 273. Allí residió Thompson con su enamorada, hasta 1817, año de su muerte. El marino la dejó para ir a los Estados Unidos, enviado por el Director Pueyrredón en misión secreta, y en el viaje de regreso de aquella gestión penosa, falleció en alta mar. Cerróse así, con orla de luto, una página de la existencia de Marica Sánchez. Ella contaba 31 años. Ya había dado reiteradas pruebas de su temple. Las dio con su casamiento, realizado contra viento y marea; las dio al formar una familia que integraban cuatro hijas y un hijo, el poeta y periodista Juan Thompson; las dio al ganarse el cariño de Buenos Aires, subyugado por su personalidad única.

En esa casa se fue escribiendo la historia argentina. Durante las invasiones inglesas, un cantón se instaló en su solar. Los hombres célebres acudieron desde temprano a sus salones. Estuvieron allí Liniers y Beresford; los fundadores de linajes porteños: Pueyrredón, Sáenz Valiente, Lezica, Escalada; luego se agregaron a la tertulia San Martín, Alvear, Rivadavia, Monteagudo, Balcarce, Brown,

(Continúa en la 20a. página, 4a. columna)

OFRECIMOS:
El 25-9-68 BUSTAMANTE 1006 TOTALMENTE VENDIDO

OFRECIMOS:
El 8-10-68 ROSARIO 17 TOTALMENTE VENDIDO

SIN ANTICIPO
SIN CUOTA POSESION

EN BELGRANO
MENDOZA 2281
ENTRE OBLIGADO Y CUBA
A 1 CUADRA DE CABILDO Y JURAMENTO
ENTREGA: MARZO 1971

2 AMBIENTES; c/Lavadero
$ 17.000
Internos, con mucha luz
al contrafrente
$ 19.000
al frente
$ 22.000

3 AMBIENTES; c/Lavadero
$ 22.000
contrafrente
al frente
$ 25.000

Interés sobre saldo a partir de la posesión prorrateado en las cuotas.
COMO HACE 15 AÑOS, SIEMPRE A PRECIO FIJO.
Infórmese de nuestra 66ª Obra.
Lo esperamos en nuestras oficinas de 9.30 a 20 hs.
Comprobará que, CON UN PEQUEÑO ESFUERZO MENSUAL SUMADO A REDUCIDISIMAS CUOTAS AGUINALDO, HARA REALIDAD SU SUEÑO. Concurra por la mañana para su mejor atención.
MAS DE 1950 COMPRADORES CERTIFICAN QUE
PEREZ ARTASO SIGNIFICA SEGURIDAD PARA SUS AHORROS
LAVALLE 1646 - 6º PISO

El Centro Técnico de la SIP continuó ayer su seminario

Prosiguieron ayer las deliberaciones de la conferencia-seminario para directores y jefes de información gráfica y fotografía que se dicta con el auspicio del Centro Técnico de la Sociedad Interamericana de Prensa (SIP), reunión que finalizará mañana por la mañana, en tanto por la tarde iniciaráse otra similar para jefes de fotograbado, que continuará hasta el martes.

La actividad de ayer comenzó con el debate de lo tratado en la sesión anterior y prosiguió con "La primera página: selección de fotografías para una información de gran importancia. Selección de fotografías según su tema, la atracción para los lectores y el interés humano", a cargo de los señores Robert De Piante, del "Miami Herald"; Mario Carneyro, de "La Segunda", de Santiago de Chile; Carlos Lemos, de "Jornal do Brasil", de Río de Janeiro, y Paulo de Tarso Nogueira, de "O Estado de São Paulo", y "El departamento de arte" y "Recorte y manipuleo de las fotografías por el jefe de información gráfica", que desarrollaron los mismos panelistas, además del señor Stefan Strocen, de la Editorial Abril, de Buenos Aires.

Hoy la tarea proseguirá con "Coordinación y manipuleo de las fotografías en los departamentos de informaciones generales y locales, deportes y la sección femenina", por Robert De Piante, y Alberto Dines, de "Jornal do Brasil", de Río de Janeiro, y Quiliano Anta Paz, de "La Prensa", de Buenos Aires.

Luego se tratará "Las fotografías y su relación con el diagramado de páginas: la primera página, las páginas interiores y la página fotográfica", por Robert De Piante, Mario Carneyro, Carlos Lemos y Paulo de Tarso Nogueira, quienes desarrollarán también el tema "Normas para el mejoramiento de las fotografías", en tanto el señor Robert De Piante cerrará la sesión con "Fotografía en colores: las «tomas» y el uso de fotografías en color en el periódico moderno".

Martín Gil

Centenario de su nacimiento

Este hombre fino, sutil, humorista de buena ley y conversador ameno, escribía sonriendo sobre cosas serias. Las cosas del cielo, como él decía en su lenguaje, tenían enorme repercusión en la tierra.

Martín Gil deleitó y enseñó, glosó y anunció, previno y comentó hechos trágicos, dramáticos y sonrientes de lo que sucede en el cielo en relación con la tierra. Las consecuencias de los temas que él trataba eran siempre excepcionalmente importantes. Pero él era el primero en no darles importancia. Era un temperamento antisolemne, antipetulante, antidogmático. Debemos anotar que en 1903 la Societé Astronomique de France le envió una felicitación por sus aportaciones a los estudios astronómicos y esa felicitación la firmaba el sabio Camille Flammarion.

Martín Gil escribió centenares de artículos —muchos de ellos publicados en LA NACION— y los siguientes libros: "Modos de ver (1903), "Agua mansa" (1903), "Cosas de arriba" (1909), "Celestes y Cósmicas" (1917), "Un anillo desaparecido" (1930), "Mirar desde arriba" (1930), "Nuestra Cruz del Sur" (1943) y "Del cielo y de la tierra" (1946). A principios de este siglo asistía en esta capital a la tertulia que animaba el Dr. Ramón J. Cárcano, y allí conocieron algunos argentinos eminentes su talento, su capacidad narrativa, su imaginación creadora. Previamente había conocido al español Toribio Aguirre, "especializado en cosas del cielo", según frase de don Arturo Capdevila, y de él sacó los principios necesarios para echarse a andar por los senderos siderales de la astronomía. Martín Gil esperaba ansioso la llegada de la noche para lanzarse a la caza de misterios y de estrellas. Sus relatos eran siempre intencionados, chispeantes, ingeniosos, y los datos iban apareciendo como por casualidad, sin darles ninguna importancia. Una conjunción de Venus con la Luna lo tituló así: "Cuadrito para poca gente". Tenía la textura íntima del sabio y la modestia del genuino espíritu superior. Martín Gil tuvo mucho éxito y fue muy leído. Fue, incluso, popular. Era el astrónomo argentino más conocido en el país y en el extranjero, y su ciencia la fue creando él mismo con su intuición, su vocación, su capacidad de estudio y una vinculación permanente con los círculos especializados del extranjero, con los que mantuvo activa correspondencia. Pero no era el sabio frío y abstracto, ajeno al contorno. Por el contrario, para Martín Gil los fenómenos del cosmos estaban relacionados siempre con la tierra, con el hombre en la tierra. Su vida toda, con algunas ausencias, estuvo centrada en el análisis y estudio de la astronomía, y a través de sus comentarios los hechos remotos adquirían familiaridad risueña y sensible.

Martín Gil nació hace hoy cien años en Córdoba, en el seno de una familia ilustre. Su padre, don Isaías Gil, era un conocido jurisconsulto y por el lado materno venía de los Martínez de Bethencourt y Carranza. Era muy niño cuando fue trasladado a Santa Fe, y a los once años volvió a Córdoba con los suyos. Entonces Córdoba era "una ciudad quieta y callada". Empezó en Bell-Ville, Córdoba, y allí estuvo hasta que el doctor Ramón J. Cárcano lo sacó de entre sus instrumentos para hacerlo ministro de Obras Públicas de la provincia. Concluído este interregno político, Gil volvió a lo suyo: la astronomía y la literatura. Esta vocación absorbente le ha permitido destacarse desde el comienzo como un cuentista original, un observador agudo de la realidad argentina y un escritor que tuvo la virtud de atraer la atención del público y despertar simpatía en sus lectores. En LA NACION colaboró casi constantemente, y sus admiradores se contaban por millares. Sabía mucho y lo sabía enseñar con elegancia, sin molestar la ignorancia de nadie. "Las de Martín Gil —dijo de él Juan Pablo Echagüe— no son tan sólo lecciones de mecánica celeste; ellas nos enseñan también que la ansiedad metafísica, su angustia ante el misterio que lo circunda, pueden ser fuente de purificación e impulso secreto que lo aproxime a Dios." Fue miembro de la Academia Argentina de Letras, y después de su muerte esta corporación publicó una "Antología" seleccionada y prologada por Arturo Capdevila. Martín Gil murió el 9 de diciembre de 1955, a los ochenta y siete años de edad. Tuvo un observatorio privado, fue director general de Meteorología y ocupó una vocalía en el Consejo Nacional de Educación. Pero él no fue nada más ni nada menos que un astrónomo, un escritor amenísimo y un periodista que supo poner los temas abstrusos al alcance del público.

Misa recordativa

Los cien años de Martín Gil serán recordados hoy, a las 12, con una misa que rezará el padre Carlos Cuchetti en la iglesia de Nuestra Señora de las Victorias, Paraguay y Libertad.

Notas sociales

En la diplomacia—

El embajador del Irán y la señora de Fotouhi ofrecerán una recepción el sábado en su residencia con motivo de celebrar el aniversario del natalicio del cha Mohamed Reza Pahlevi. Asistirán autoridades nacionales, miembros del cuerpo diplomático y de la colectividad iraniana e invitados especiales.

➠ El embajador Alberto J. Vignes y su esposa, doña Carmen Croppi, ofrecerán pasado mañana a las 19 una recepción en su residencia en honor del cardenal Caggiano y de la delegación episcopal argentina al C.E.L.A.M.

Bodas de plata—

Con motivo de festejar sus bodas de plata, el capitán de navío José A. Cordeu y su esposa, doña María Luisa Boireau, harán oficiar pasado mañana a las 10 una misa de acción de gracias en la basílica de Nuestra Señora de la Merced.

➠ El capitán de navío Lisandro J. Yanzi Oro y su esposa, doña Judy Rey Pastor, quienes cumplen hoy sus bodas de plata, harán rezar una misa de acción de gracias a las 11 en la basílica de Nuestra Señora del Socorro.

➠ Con motivo de celebrar sus bodas de plata, el señor Pablo F. Baumann y su esposa, doña Elvira Aubone Zapata, harán oficiar una misa de acción de gracias pasado mañana a las 19 en la capilla Mater Admirabilis.

Reuniones—

La señora Inés Estévez de López Lecube reunirá mañana en un té a un grupo de sus amistades para agasajar a la señora Blanca Guevara de Amoroso Copello.

➠ Para despedir de la vida de solteros a la señorita Susana Speroni Posadas y al señor Carlos Gustavo Pizarro Lastra, el señor Evaristo Pérez Virasoro reunirá hoy en un cóctel a un grupo de amistades.

➠ En vísperas de su casamiento, la señorita María Inés Lecot será agasajada el sábado con un té que le ofrecerá un grupo de amigas en casa de la señorita Gloria Rodríguez Lubary.

➠ El señor Serban Popp y su esposa reunirán el viernes en un cóctel a un grupo de sus amistades.

Comidas—

El señor Claudio Cristiani y su esposa, doña Mercedes Tedín, reunirán hoy en una comida a un grupo de amigos de la señorita Cristina Pourtalé y del señor Roberto Bunge, quienes próximamente contraerán matrimonio.

➠ En obsequio de la señorita Nieves Beatriz Sasse y del señor Guillermo Fontana, el señor Jacinto González Segura y su esposa, doña Delia Carmen Payá, reunieron en una comida a un grupo íntimo de sus amistades.

Fiestas infantiles—

En obsequio de su hija María Florencia, quien festeja un acontecimiento, el señor Oscar Gómez Morales y su esposa, doña Florencia Arce Díaz de Vivar, ofrecerán el sábado una fiesta.

➠ El señor Luis Doncel de Oro y su esposa, doña Marta Trusso, reunirán el sábado a un grupo de amigas de su hija María Marta, que festeja un acontecimiento.

Casamientos—

El casamiento de la señorita Mercedes Inés Delfino con el señor Damián Fernando Beccar Varela será bendecido el 20 del mes próximo a las 19.30 en la basílica del Santísimo Sacramento. Serán padrinos de la ceremonia los señores Guillermo Antonio Delfino y su esposa, doña Mercedes Inés Díaz Saubidet, y Damián Beccar Varela y su esposa, doña Solange Soulas.

➠ Hoy a las 20.30 será bendecido en la basílica del Santísimo Rosario, convento de Santo Domingo, el matrimonio de la señorita Ana H. Mendoza Amadeo con el señor Eduardo R. Saubidet, ceremonia de la que serán padrinos los señores Rafael M. Mendoza Amadeo y su esposa, doña María Luisa Facio, y Miguel A. Saubidet y su esposa, doña Susana Quiroga.

➠ Será concertado hoy el matrimonio civil de la señorita Cristina Pourtalé con el señor Roberto Bunge, en el que intervendrán como testigos, por la novia, la señora Alicia Pourtalé de Bustamante y la señorita Ema Ramos Oromí, y por el contrayente los señores Luis María Bunge Campos y Angel Banfi Traverso.

La ceremonia religiosa será bendecida el 31 del actual en la basílica de Nuestra Señora del Pilar.

➠ Será consagrado hoy a las 20 en la basílica del Santísimo Sacramento el matrimonio de la señorita Susana Beatriz Martínez Landa con el señor Guillermo Antonio Bottino. Serán padrinos el doctor Baltasar Martínez Briones y su esposa, doña Raquel E. Landa, y el señor Silvio Bottino y su esposa, doña Victoria Luisa Marzaroli.

Compromisos—

La señorita Odile Iturralde Fernández Blanco y el señor Martín Ezcurra (hijo) han formalizado su compromiso.

➠ Será celebrado el sábado el compromiso de la señorita María Julia García Espil con el señor Daniel Jorge Rodino.

➠ Quedará concertado el sábado el compromiso de la señorita María del Carmen Durante Nadale con el señor Alberto Nicolás Spahr.

➠ Pasado mañana será formalizado el compromiso de la señorita Silvina Conti Mattei con el señor José Pando Peralta Ramos.

➠ La señorita Estela Delpech Palacio y el señor Antonio R. Chiocconi (h.) formalizarán hoy su compromiso.

Beneficios—

En los salones del Círculo de Bridge, gentilmente cedidos por el señor Guillermo Malbrán, se realizará hoy, mañana y pasado mañana un torneo de bridge destinado a recolectar fondos para la botica de la parroquia de Los Polvorines, entidad que presiden las señoras Mercedes Trabucco de Fourcade y María Luisa Curutchet de Egaña. Se ofrecen informes en Guido 1953 y por el teléfono 42-7117.

Enfermos—

Guarda cama la señora Mariana Blaquier de Braun Lasala.

➠ Se encuentra enferma la señora Sara Josefina Diehl Ayerza de Moreno Hueyo.

➠ La señora Flavia Ruiz Moreno de Herrera Vegas guarda cama.

➠ Mejor, después de operada, la señora Martha Méndez Casariego de Goldaracena.

➠ Guarda cama la señora Alba Gandolfi de Baldner.

Viajeros—

De Europa la señora Joaquina Obejero de Cabal Cullen y el señor Mario Cano y su esposa, doña María Ema Ithurriaga.

➠ Para Río de Janeiro los señores Julio de Mesquita y su esposa, doña María Viera de Carbalho; Julio Mesquita (h.) y su esposa, doña Zulú de Cerqueira César; Federico C. Isaac Woodgate y su esposa, doña María Helena Krause Eastman, y Eduardo Zampini Davies y su esposa, doña Estela Domínguez Baldrich.

In memoriam—

En la iglesia del Santísimo Redentor se celebrará una misa mañana a las 11.30 en memoria del doctor Eduardo Williams, recientemente fallecido.

➠ Al cumplirse el aniversario del fallecimiento de doña Mercedes E. Toranzo Montero de Zavalía se oficiará una misa mañana a las 19 en la capilla Mater Admirabilis, Arroyo 917.

➠ Hoy a las 11 se rezará una misa en sufragio del señor Ricardo Alberto Grieben en la capilla del Colegio de las Esclavas del Sagrado Corazón, Olleros y Maure.

➠ Mañana a las 12 en la iglesia del Corazón Eucarístico de Jesús se rezará una misa en sufragio del señor Ernesto R. Aubone.

Mariquita Sánchez será evocada hoy con varios actos

La institución Mariquita Sánchez de Thompson, que preside la señora Angeles González de Velasco, informó que por cumplirse el centenario del fallecimiento de la ilustre patricia ha dispuesto varios actos en su homenaje.

En la basílica de Nuestra Señora del Pilar será oficiada a las 11 una misa, y luego, en la tumba de Mariquita Sánchez de Thompson, en la Recoleta, será colocada una ofrenda floral y hablará la señora de Velasco.

A las 18.30, en el ex Concejo Deliberante, se realizará un acto pro monumento a la patricia, que se erigirá en un paseo de la ciudad por designarse con el auspicio de la Secretaría de Cultura de la Municipalidad. Hablarán el titular de ésta, doctor Roberto J. Vernengo, y la secretaria de la institución, señorita María Teresa Casanova.

Invertiránse 9500 millones para la salud continental

La reunión conjunta del Consejo Directivo de la Organización Panamericana de la Salud y del Consejo Regional de la Organización Mundial de la Salud fue ayer dedicada principalmente al estudio del presupuesto para 1969 de la primera de esas entidades y de la parte correspondiente a la región de las Américas, de la segunda.

Después de la reunión de la mañana, en la que se deliberó extensamente sobre la participación de los gobiernos en las campañas en favor de la salud y se examinaron distintas fases de los programas, por la tarde quedaron aprobados aquellos presupuestos.

La Organización Panamericana de la Salud dedicará el año próximo 16.811.601 dólares a inversiones. De esa cantidad, 12.592.836 corresponden a su presupuesto ordinario y 1.922.815 a la erradicación de la malaria, 153.741 al Fondo de Abastecimiento Público de Agua y el resto a otras subvenciones y aportaciones.

El gasto para 1969 de la Organización Mundial de la Salud en las Américas será de 9.847.639 dólares. El monto global de lo que se dedicará a mejorar la salud pública en el continente por medios de ambas entidades ascenderá a cerca de 9500 millones de pesos de nuestra moneda.

Entre las decisiones de ayer figuró la que rechazó proyectos de los Estados Unidos sobre separación del presupuesto destinado al Centro Panamericano de Fiebre Aftosa, que se consideraba problema de sanidad animal.

CON EL MISMO EXQUISITO SABOR DE HACE 200 AÑOS

WHISKY WHITE HORSE

Representantes:
Benegas Hnos & Cía Ltda
Warnes 2358
Tel. 59-0061/69
Florida 401
Tel. 49-5783

LIVINGSTON Y CIA. S. A.
Esmeralda 320 - Inmobiliaria y Comercial - 35-6138/6179/6064
DOS TERRENOS EXCEPCIONALES
AV. SANTA FE: A metros del subterráneo
20 x 60 metros. Precio: $ 115.000 m2.
LAVALLE y CALLAO: 21,50 x 60 metros
Precio: $ 80.000 m2.

Entre por...
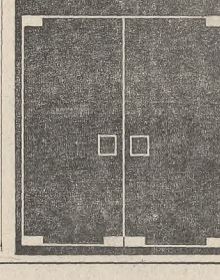
blindex®
Cristal Templado
a
JOSE DELBOSCO S.A.I.C.
Santa Fe 2939
Tel. 82-7635/2950

MUEBLES COMPLEMENTARIOS SELECTOS
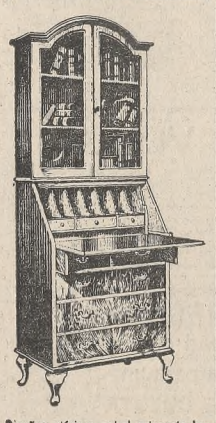
Diseños clásicos, cabal artesanía, belleza de líneas.
Platería - Cristal - Porcelana - Marroquinería
WRIGHTS
Abierto a mediodía
Av. de Mayo 853 o Rivadavia 854, Buenos Aires - Tel. 34-5001/2

PIEL FRESCA Y SANA?
POLVO DESODORANTE
VERITAS
(MEJOR QUE EL TALCO!)
PROTEGE Y EMBELLECE LA PIEL
ELABORADO POR LA FARMACO ARGENTINA S.A.

cognac HENNESSY
V.S.O.P.
Reserve y
BRAS ARME
3 Estrellas
Primera línea de cognacs de Francia

ELABORADO Y ENVASADO POR LA MAISON HENNESSY
IMPORTADO Y DISTRIBUIDO POR
Gmo. PADILLA S.A.

Participaciones Sociales
CASAMIENTO
El Dr. ALBERTO PERSIO FERRARI - SARAH ISABEL BALDASSARE, por este único medio, participan a sus relaciones y amistades su casamiento, celebrado el día 2 de octubre.

Había una muchacha a la que no le gustaba el whisky. Cada vez que la invitaban lo probaba y lo dejaba en el vaso. Hasta que en su vida apareció el hombre que tomaba verdadero scotch. El pidió "100 PIPERS" y ella descubrió el sabor del whisky. Tal vez los anteriores fueran necesarios para comparar.

Este es para toda la vida.

Pruébelo y su sabor original le hará comprender todo.

100 PIPERS
100% Scotch
Mezcla de los más famosos whiskies escoceses.

Totalmente embotellado en Escocia. Importado y distribuido por HUDSON, CIOVINI & CIA. S.A.C.I. S. de Bustamante 54 - Buenos Aires.

COWLAND PUBLICIDAD

Una heladera es buena cuando Ud. ni se acuerda de que la tiene.

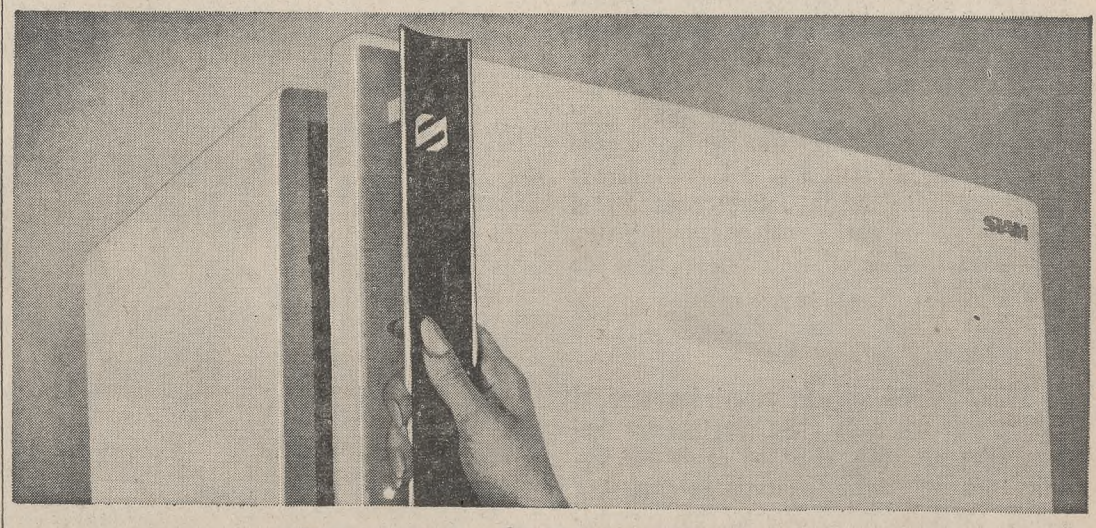

Pero se siente segura.

Cuando usted elige una heladera, tiene en cuenta muchos factores.
Diseño perfecto, capacidad científicamente aprovechada, equipo probado a través de 35 años de experiencia positiva.
Y la marca.
Siam. Calidad, garantía y seguridad en bienes de confort para el hogar.
Usted lo sabe, y confía en Siam.

Siam sabe interpretar su confort.

Línea Siam de Heladeras Familiares: 40-70-100-Superama - 132 Cold-Slope - 152 Poliuretano - Magna I

Véalas en el Centro de Confort de su zona:
Centro: Florida 602 - Tel. 392-6011
Belgrano: Olazábal 2427 - Tel. 76-0347
Pompeya: Ventana 3874 (alt. Av. Sáenz al 900) - Tel. 91-6591
Flores: Rivadavia 7331 - Tel. 611-5958
Morón: Rivadavia 18166 - Tel. 629-6037
Lomas de Zamora: Boedo 89 - Tel. 243-6060
San Fernando: Constitución 182 - Tel. 744-5346
San Martín: Belgrano 50 - Tel. 755-2367
La Plata: Diagonal 80 Nº 701 - Tel. 4-5047

Apoya a los huelguistas el SUPE de Mendoza

Diversas novedades se registraron ayer en el conflicto laboral planteado en las instalaciones que Yacimientos Petrolíferos Fiscales posee en La Plata. La filial del SUPE en Mendoza anunció un paro general de 72 horas —por iniciarse el lunes— como expresión de solidaridad con los trabajadores en huelga. Pocas horas después la Secretaría de Estado de Trabajo intimó a dicha organización gremial a dejar sin efecto la medida de fuerza y advirtió la adopción de sanciones para el caso de que se efectivice. La CGT opositora, a su vez, anunció que su secretario general, Raimundo Ongaro, se dirige a Comodoro Rivadavia, presuntamente para gestionar un similar pronunciamiento. Los tres sindicatos en conflicto desconocieron la conducción nacional del gremio, a cargo del dirigente Adolfo Cavalli.

La empresa, por su parte, comenzó la recepción de solicitudes para incorporar personal especializado a su planta platense.

La intimación oficial

La resolución dictada anoche por el secretario de Estado de Trabajo, señor Rubens G. San Sebastián, dispone la intimación al Sindicatos Unidos Petroleros del Estado, filial Mendoza, que representa al personal de obreros y empleados que presta servicios en la empresa YPF, para que en el término de 24 horas, a partir de la notificación, deje sin efecto las medidas de acción directa dispuestas para los días 28, 29 y 30 del actual, "bajo apercibimiento de aplicar las sanciones que prevén las normas legales vigentes".

Pronunciamiento mendocino

MENDOZA. — La filial Mendoza del SUPE anunció un paro general de actividades en todas las dependencias de YPF de esta provincia, por cumplirse el lunes, martes y miércoles de la próxima semana.

Inmediatamente de tener conocimiento de la decisión de cumplir el paro viajaron a Buenos Aires el administrador general del yacimiento Mendoza, ingeniero José Cosentino, y el administrador de la destilería, ingeniero Eiter Stoisa, quienes aprtieron ayer a las 12 en un avión especial que solicitaron a la Fuerza Aérea.

Extraoficialmente se supo que aunque el paro se cumpla en forma total, tres días de huelga no pueden afectar el abastecimiento de combustible a la zona de influencia de YPF de Mendoza. El alto nivel de automatización de los sistemas productivos permitiría que se mantenga una extracción del orden de los 13.000 metros cúbicos diarios, contando en esta cifra alrededor de 5000 metros cúbicos que producen las compañías privadas, cuyo personal no se adhirió a la huelga.

En cuanto al funcionamiento de la destilería, se descuenta que con el personal jerarquizado podrá mantenerse en un ritmo aceptable. Además, las reservas de combustbiles son cuantiosas.

En La Plata

LA PLATA. — Transcurrió nuevamente sin novedad la huelga de la destilería del puerto local. La planta sigue funcionando sin inconvenientes, como en los días anteriores, con el personal jerarquizado, que suma poco más de 500 personas. Ayer recibieron apoyo de personal técnico del laboratorio de investigaciones de Y.P.F. que tiene su sede en Florencio Varela, sobre el camino Calchaquí. La vigilancia continúa tan estricta como en jornadas pasadas, siempre a cargo de efectivos de la Prefectura Marítima del puerto local. La actitud de los empleados y obreros en huelga continúa firme, no obstante las exhortaciones formuladas.

Como informáramos oportunamente, Yacimientos Petrolíferos Fiscales inició la recepción de solicitudes para incorporar personal especializado con destino a la destilería La Plata. Informó que hasta el mediodía de ayer se habían recibido 146 pedidos de ingreso con el objeto de completar las dotaciones de trabajo de la citada planta.

Señala, también, que en la citada refinería se procesaron ayer 13.000 metros cúbicos de petróleo crudo y se despacharon un total de 10.993 metros cúbicos de diversos subproductos, de los cuales 7.000 se transportaron por el poliducto y fueloducto La Plata-Dársena de Inflamables; 2700 por buques estanques, y 1293, en camiones.

Los petroleros descargaron en la destilería 21.640 metros cúbicos de petróleo crudo. La empresa estatal expresa que prosiguen operando normalmente las cuatro unidades de "topping", así como la torre y horno de vacío de la unidad combinada II.

Informó, también, que en dicha planta trabajaron ayer 592 agentes.

Faltará agua en una zona de la ciudad

Obras Sanitarias de la Nación comunicó que entre las 19 de hoy y las 10 de mañana se efectuarán trabajos en la red distribuidora en la intersección de la avenida General Paz y prolongación de la avenida Castañares. Consecuentemente, durante ese lapso, la zona que abarcan esas avenidas y las calles Riestra y Piedrabuena se verá afectada con baja presión en el servicio de agua.

Haránse cuatro cardioinjertos en el Brasil

ROSARIO. — Con varias mesas redondas y conferencias continuó ayer la labor científica del Segundo Congreso Nacional de Cardiología. Hablaron los doctores Luiggi Condorelli, de Italia, presidente de la Asociación Europea de Cardiología; Henry Nichols y Mason Sones, de los Estados Unidos, y Augusto Mispireta.

"En Brasil se harán en breve cuatro trasplantes", dijo el experimentado cardiólogo Radi Macruz durante una conversación que mantuvo con los periodistas. El distinguido médico brasileño, que se encuentra en Rosario desde el domingo, con motivo del Segundo Congreso Nacional de Cardiología, al hacer referencia a los trasplantes subrayó que ya estaban listos para los cardioinjertos cuatro pacientes y que sólo se esperaba a los donantes y tener la provisión necesaria de suero antilinfocitario. Destacó, por otra parte, que no había disposiciones legales que pudieran entorpecer este tipo de intervenciones y que, por el contrario, en su país hay una ley que las protege. Luego agregó: "Si tuviéramos cantidad suficiente de suero antilinfocitario haríamos un trasplante por semana". Por su parte, el Dr. Mispireta, del Perú, que al igual que el Dr. Macruz participa del Congreso, aseguró que antes de un año habrá cardioinjertos en su país y que tres equipos están finalizando su preparación.

El Consejo Directivo de CORDIC, en Rosario, realizará hoy, a las 16.30, en el Salón D del Teatro El Círculo, donde se desarrolla el Congreso, la entrega de los diplomas a las voluntarias egresadas de los cursos que patrocina la institución.

El levantamiento húngaro de 1956 será rememorado

Hoy, con motivo de cumplirse el 12º aniversario del levantamiento de Budapest contra el régimen comunista, el Consejo de las Sociedades Húngaras en la Argentina, que preside el señor Luis Pinczinger, emitió la siguiente declaración:

"A través de su historia milenaria, los húngaros tuvieron que luchar casi en forma permanente para poder conservar su patria rodeada por la cordillera de los Cárpatos, y salvaguardar su independencia nacional. A consecuencia de las luchas constantes, los húngaros se templaron como el acero.

"La juventud de esta nación húngara numéricamente pequeña se levantó en octubre de 1956 para salvar la independencia nacional contra el coloso ruso opresor. Los húngaros nacionalistas residentes en la bendita tierra libre de Argentina, recuerdan la memoria de los héroes de la lucha por la libertad, lucha tan desigual, ahogada en sangre todos los años".

La gesta de 1956 se memorará con un concierto solemne en el teatro del Colegio La Salle, Riobamba 650, organizado por la Asociación de Amigos de Hungría y de Transilvania, actuará el Conjunto Juvenil Croata Kolo y pronunciará un discurso el señor Mario Francisco Otegui.

Intercambio educativo

El embajador norteamericano, señor Carter L. Burgess, ofreció un almuerzo en honor de los dirigentes de la Comisión de Intercambio Educacional entre la Argentina y los Estados Unidos. Desde 1956 la entidad, conocida también como Comisión Fulbright, otorgó 494 becas a ciudadanos argentinos para estudiar en el país del Norte y 194 a norteamericanos para hacer lo propio en la Argentina. El embajador Burgess destacó la importancia del intercambio educativo como medio para acrecentar la comprensión internacional y elogió a los dirigentes de la entidad por la intensa labor que desarrollan. En la fotografía aparecen, de izquierda a derecha, el señor Robert C. McLaughlin, agregado cultural adjunto de la embajada norteamericana; el señor William R. Warne, agregado financiero; la señora Milca de Cañadas, coordinadora del programa; el profesor Luis Jorge Zanotti, de la Universidad de Buenos Aires; la señora Rosa M. de Vicien, directora del Instituto de Lenguas Vivas; el Dr. Juan S. Valmaggia, asesor de la dirección de LA NACION; el embajador Carter L. Burgess; el señor Vinton W. Mitchell, banquero; la señora Roselyn Fremont, asesora del Club de Mujeres Universitarias Norteamericanas; el Dr. Philip Conley, agregado cultural, y el Dr. Pedro David, secretario ejecutivo. La sede de la entidad se halla en Cerrito 550, 2o. piso

Fueron clausuradas las jornadas de la ALALC

Las III Jornadas de la ALALC quedaron clausuradas con un extenso debate relativo a la intervención nacional en el 8º Período de Sesiones de la Conferencia de las Partes Contratantes del Tratado de Montevideo, inaugurada en la víspera en la ciudad homónima. La posibilidad de seguir negociando productos mediante su inclusión en las listas nacionales y la conveniencia de progresar en la integración económica de los once países que componen la Asociación por conducto de los acuerdos de complementación industrial, constituyeron los aspectos tratados de preferencia en el transcurso de esas deliberaciones.

La sesión fue abierta por el coordinador de las Jornadas, doctor Juan A. V. Burlando, con una exposición de las realizaciones de la ALALC en sus siete años de existencia y posterior planteamiento de proposiciones referentes a la gravitación de las listas nacionales, los acuerdos de complementación y otras formas de desgravación posibles en las actuales circunstancias. En el cambio de impresiones que prolongó la reunión y que contó con la participación de representaciones de diversos sectores empresarios, el señor Guillermo Moon, que habló en nombre de la Cámara de Exportadores, manifestó el pensamiento que abriga dicha entidad de que en el período que comienza en Montevideo no habrán de obtenerse resultados tan favorables como en ocasiones anteriores; si bien advirtió que son las dificultades con que tropieza la concertación del segundo tramo de la lista común las que pueden dar imagen pesimista. En este punto, aclaróse que las perspectivas emergentes de los resultados de las numerosas reuniones sectoriales celebradas entre empresarios de la zona serían susceptibles de dar, en definitiva, un panorama distinto.

Una prolongada discusión intentó esclarecer las ventajas que podrían derivarse de la concurrencia de la negociación producto por producto en las listas nacionales y de la acentuación de los acuerdos de complementación industrial.

El doctor José A. Gomariz señaló que no obstante que la idea de la conclusión de estos acuerdos contraría la filosofía de la Asociación; razones prácticas pueden abonar la preferencia en un momento dado. El representante de Siam Di Tella expresó la creencia de que tales convenciones atraen factores de perturbación de la unidad ineludible en los actos de la ALALC; mientras, por otro lado el delegado de la provincia de Misiones, señor Julián Szychowsky, destacó la mayor responsabilidad que ofrecen dichos acuerdos y la seguridad que proporcionan a las economías regionales, y en tanto el doctor Juan Lamazares apuntaba a cuestiones normativas de ese tipo de negociación.

Dijose, después, que la presunta crisis de la ALALC es más de orden psicológico que real, pues esto ocurriría si dejaran de negociarse las listas nacionales. La postergación de la lista común lo que hará es dilatar la liberación arancelaria dentro de la zona, con sus implicancias de proyección mundial; pero, de ninguna manera obstruyen la efectividad de los progresos de la región.

El señor Arnaldo Martino, director del Servicio Nacional de Exportaciones, cerró, finalmente, las III Jornadas. En representación del titular de la cartera de Comercio Exterior, señor Baldinelli, agradeció el significativo aporte de opiniones empresarias vertidas en su transcurso y expresó la certidumbre de que las manifestaciones de este carácter convergen a la finalidad superior de ampliar mercados para nuestra producción.

Las comisiones de carnes y granos

El secretario de Agricultura y Ganadería reunióse ayer con dirigentes de entidades representativas del comercio y la producción agropecuarios.

Durante la reunión, el ingeniero Rafael García-Mata informó a sus visitantes que en la semana próxima el Consejo Asesor de Política Agropecuaria considerará la integración de las comisiones asesoras de carnes y de granos.

Coronel Raúl L. Arismendi

Su sepelio

En el cementerio de Lomas de Zamora fueron inhumados ayer los restos del coronel de Intendencia Raúl Lorenzo Arismendi. El comando en jefe del Ejército designó una comisión para asistir al velatorio y sepelio integrada por los coroneles Rubén Ferrari Bergarache, Juan Carlos Siri, Ignacio Gumersindo Gabrielli, Víctor Hugo Cano y Juan Cadailhon, el primero de los cuales habló para despedir al camarada desaparecido a los 73 años de edad.

El coronel Arismendi había nacido en Lomas de Zamora en 1895. Ingresó como soldado en la Compañía de Archivistas Ciclistas en 1915 y egresó como subteniente de Intendencia el 31 de diciembre de 1924. Su último cargo fue el de jefe del servicio administrativo de la Comisión de Adquisiciones en el Extranjero y el 15 de noviembre de 1955 pasó a disponibilidad para retirarse, definitivamente, en enero de 1956.

EGRESADOS OTTO KRAUSE

La Fundación Otto Krause informa la realización de los actos programados para celebrar la incorporación a su seno de los egresados en 1943 y el X Aniversario de su creación, el día 25 de Octubre de 1968. INFORMES: Paseo Colón 650 de 17.30 a 21.00 horas.-

construimos para toda la vida!

Las CASAS NAHUEL están garantizadas por 25 años, pero en realidad han sido construidas para brindar inalterable confort toda la vida... Además, cada casa permite ser adaptada a medida que la familia se agranda.

Conózcalas "personalmente" en Montes de Oca 1540 ● Avda. Mitre 4440, Avellaneda (exposiciones). ● Véalas "nacer" en Río Cuarto 1402 (fábrica) o si prefiere, infórmese en Corrientes 1393 Piso 3º "F" - Tel. 46-6505.

NAHUEL VIVIENDAS S.A.C.I.F.I.

SON MEJORES Y NO CUESTAN MAS; ES DECIR, CUESTAN MENOS

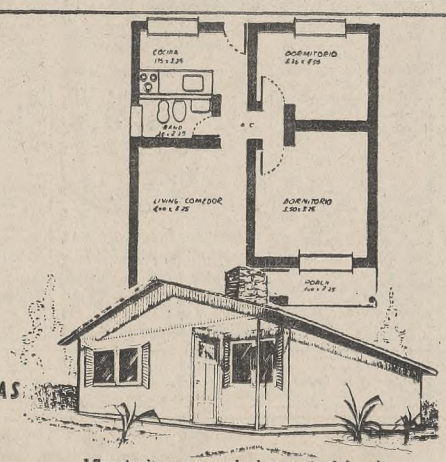

*Construimos en cualquier punto del país.

VENTAS

Muebles Holandeses. Ingleses. Porcelanas europeas. Platería, adornos, antigüedades, alfombras. Vendo

Av. Libertador Gral. San Martín 14.101 (Martínez)

CON TODA RESERVA...

Hay una oportunidad de segura independencia para un

EJECUTIVO DE CUENTA

que desee asociarse a conocida

AGENCIA PUBLICITARIA

Cada propuesta será considerada con la más total discreción

Escribir a CASILLA DE CORREO Nº 73

UN MILLON DE DOLARES

EXPORTADOS EN UN AÑO

Al llegar a esta cifra que coloca a ROQUE VASALLI S.A. a la vanguardia en materia de exportación de máquinas cosechadoras automotrices y equipos maiceros, constituyéndola en poderoso factor promotor de divisas para el país, no podemos silenciar nuestro legítimo orgullo y destacar la importancia de esta cifra para la economía ARGENTINA. Nos incorporamos así al concierto internacional de potencias industriales, exportando también la especializada mano de obra nacional.

En 1956, 20.000 dólares exportados eran el comienzo de una seria etapa para nuestra empresa. Hoy, en 1968, el millón de dólares, significa una importante incidencia en el nivel de ventas, en el mercado nacional, que contribuye a un cierto abaratamiento de costos.

Por otra parte las exigencias de un mercado internacional altamente competitivo exigió el perfeccionamiento de nuestra producción lográndose así también una calidad que en nuestras cosechadoras y equipos maiceros se define con acierto como CALIDAD INTERNACIONAL.

La experiencia mundial VASSALLI está al servicio del país y también de todo el agro de AMERICA.

URUGUAY, BRASIL, CHILE, PERU y COLOMBIA son ya etapas de nuestra expansión exportadora... BOLIVIA, VENEZUELA, MEXICO, SANTO DOMINGO y COSTA RICA son nuevos objetivos donde ya estamos trabajando...

CALIDAD INTERNACIONAL

ROQUE VASSALLI S.A. compromete su poderosa fuerza empresaria para servir al país y al agro de AMERICA.

ROQUE VASSALLI S.A.

Ruta Nac. Nº 33 ⁘ T E 8 y 152

FIRMAT - (Sta. Fe)

Comenzó su labor el congreso sudamericano del comercio petrolero

En el Alvear Palace Hotel se realizó la jornada inaugural del II Congreso Sudamericano del Comercio de Derivados del Petróleo, que se realiza con el auspicio del gobierno nacional y de todas las empresas petroleras que operan en el país. La reunión es organizada por la Confederación Argentina de Entidades de Expendedores de Combustible y Afines, y asisten autoridades de ARPEL, de Petrobrás, del Brasil; de ANCAP, del Uruguay; de YPF Boliviano; de la Empresa Petrolera Fiscal del Perú y de otros organismos similares del Paraguay, Chile y otros países sudamericanos.

Inauguró las deliberaciones el secretario de Energía y Minería, Ing. Luis M. Gotelli, quien después de dar la bienvenida a las delegaciones extranjeras, señaló la importancia de esta reunión que persigue primordialmente —dijo— alcanzar la conjunción de propósitos que ligan a todos los integrantes del proceso petrolero, para obtener una más eficiente atención de los mercados consumidores.

Posteriormente, el presidente del congreso y titular de la delegación argentina, Ing. Ricardo G. Hileman, ponderó la sanción de la ley de hidrocarburos, que al tiempo de establecer una filosofía —agregó— que conjuga con las necesidades nacionales, implica un cabal reconocimiento de derechos y, en consecuencia, la recuperación del prestigio internacional de nuestro país.

La asamblea entre otros asuntos considera el futuro del petróleo y, por ende, el de la actividad comercial con relación al desarrollo tecnológico de la producción energética. Ya iniciaron su tarea las distintas comisiones de trabajo, que prolongarán su labor hasta hoy, día de clausura del congreso.

Reunión semanal del Rotary Club

El Rotary Club de Buenos Aires realizará hoy a las 12.45, en el Plaza Hotel, su reunión-almuerzo semanal. Como orador invitado participará el gobernador del Distrito 489 del Rotary Internacional, señor Andrés Abad, quien transmitirá las recomendaciones de esa entidad para el actual ejercicio anual.

Previamente, el señor Abad se reunirá con las autoridades del Rotary metropolitano, con las que pasará revista a la labor del año.

Con una comida ofrecida por la Asociación Argentina de Compañías de Seguros en la Sociedad Rural, en Palermo, culminaron los actos en celebración del Día del Seguro. En a cabecera de la mesa, aparecen de izquierda a derecha, el doctor Gervasio Colombres, en representación del secretario de Justicia; el vicepresidente de la entidad organizadora, doctor Luis María Otero Monsegur; el ministro de Bienestar Social, ingeniero Conrado E. Bauer, quien concurrió en representación del primer mandatario; el titular de la Asociación Argentina de Compañías de Seguros, doctor Norberto C. Bacqué, y el secretario de Trabajo, señor Rubens San Sebastián

Con diversos actos ha sido celebrado el Día del Seguro

Altas autoridades nacionales, provinciales y de la comuna, así como también representantes de entidades empresarias, de la banca, el comercio y la producción, aseguradores argentinos y extranjeros e invitados especiales, asistieron a la comida que en celebración del Día del Seguro ofreció la Asociación Argentinas de compañías de Seguros en el local de la Sociedad Rural en Palermo.

En representación del primer magistrado asistió el ministro de Bienestar Social, ingeniero Conrado E. Bauer. Entre otras autoridades asistieron, además, el secretario de Trabajo, señor Rubens San Sebastián; el subsecretario de Salud Pública bonaerense, señor Antonio González, quien asumió la representación del gobernador, y el superintendente de Seguros de la Nación, señor Augusto José Vázquez.

Después de leerse mensajes de adhesión del arzobispo de Buenos Aires y de entidades aseguradores de países americanos, habló el doctor Norberto Bacqué, titular de la entidad organizadora.

Otros actos

Las autoridades de la Superintendencia de Seguros de la Nación en adhesión a la fecha colocaron una ofrenda floral ante el mausoleo de Bernardino Rivadavia. Otro homenaje similar realizaron después ante el de Manuel Belgrano, en el atrio de la basílica de Santo Domingo. Por último, fue oficiada, en la catedral, una misa en homenaje de la Virgen del Perpetuo Socorro, patrona del seguro en el país.

Para destacar la significación de la fecha, en la Caja Nacional de Ahorro Postal habló el gerente de seguros, señor Alberto C. Passaro.

Palabras del Dr. Bacqué

Después de analizar las realizaciones de los empresarios del seguro argentino, el doctor Bacqué destacó que el desenvolvimiento de la actividad "guarda estrecha relación con la situación económica, razón por la cual si ésta no es próspera no puede esperarse que el seguro lo sea. Con independencia de la situación general —dijo— el seguro afronta con frecuencia problemas en los que gravitan factores que requieren detenido análisis. En los actuales momentos, el seguro privado debe hacer frente a problemas de distinta índole, causados esencialmente por la persistencia de la acción aseguradora estatal y el monopolio del reaseguro."

En otro párrafo de su disertación, el orador lamentó la acción aseguradora estatal, que en su opinión es injustificada e inconciliable con la plausible política económica del Gobierno.

"Entendemos —afirmó— que en lo económico toca al Estado velar por el interés general, estimular y encauzar las condiciones propicias para el desenvolvimiento de la actividad privada. Todo ello, naturalmente, con la justa y debida fiscalización. No se justifica en cambio —agregó— la expansión de la acción estatal en campos satisfactoriamente atendidos por la empresa privada".

El reaseguro

Respecto del reaseguro, hizo notar el doctor Bacqué que el Instituto Nacional de Reaseguros debe subsistir despojado del privilegio de recibir la totalidad de los excedentes de retención de las empresas aseguradoras, lo que le permitiría —sostuvo— "actuar libremente seleccionando su propia cartera y rechazando los riesgos que considerase irregulares. Para ello tendrá que organizarse como empresa comercialmente eficiente, es decir, con una estructura que lo habilite para competir con reaseguradores privados".

Por último, el presidente de la Asociación Argentina de Compañías de Seguros señaló la necesidad de "que el tope indemnizatorio de los accidentes de trabajo sea elevado muy considerablemente, en forma acorde con el actual valor adquisitivo de nuestra moneda, así como la de revisar el sistema de seguros y reaseguros, dejando la máxima actividad a la iniciativa privada bajo el control de la Superintendencia de Seguros de la Nación".

Coronel Alejandro H. Correa

Su sepelio

Fue inhumado en el Panteón Militar de la Chacarita el coronel de Ingenieros, Alejandro H. Correa, cuyo fallecimiento se produjo en esta ciudad tras una corta enfermedad. Había nacido en San Juan, en 1903, e ingresó al Colegio Militar en 1920. Su primer destino, como subteniente, fue en el II Batallón de Zapadores Pontoneros. Más tarde, ya capitán, fue profesor de la Escuela de Zapadores Pontoneros y con el grado de teniente coronel desempeñó la jefatura del 6º Batallón de Zapadores Motorizado. Ascendió a coronel en 1948 y pasó a disponibilidad en 1951. En 1956, con 44 años y 9 meses de servicios militares computados pasó a situación de retiro efectivo y voluntario. En esa condición ejerció durante varios años la dirección del Instituto Dámaso Centeno.

En nombre del Comando en Jefe del Ejército despidió sus restos el coronel Pascual E. Carluchi, quien envistió la representación del Ejército juntamente con los coroneles Roque L. Aloy, Andrés C. Plechot y Juan Antonio Iturralde y Juan Carlos Fernández. Por los amigos habló el señor Rodolfo C. Arroqui.

Iníciase en Mendoza el congreso vitivinícola

MENDOZA.— Hoy comenzará sus deliberaciones en Mendoza el Primer Congreso Nacional Vitivinícola, importante asamblea que congregará en su seno a todos los sectores vinculados a la producción y comercialización de la uva, del vino y de sus derivados. Participarán del congreso 323 delegados, representantes de entidades empresarias y de organismos estatales. La sesión inaugural se llevará a efecto en la sala del teatro Independencia y la labor de las comisiones se desarrollará en distintas sedes de la ciudad de Mendoza. Hasta este momento ha confirmado la participación en el congreso los gobiernos de Mendoza, San Juan, La Rioja, Salta, Córdoba, Neuquén y Río Negro y de medio centenar de instituciones empresarias, universitarias, técnicas, profesionales y financieras de la zona vitivinícola.

Las 103 ponencias presentadas para su tratamiento en el congreso serán analizadas por cinco comisiones, la primera de las cuales tendrá a su cargo los temas de viticultura; la segunda los de vinicultura; la tercera, comercialización de uvas y vinos; la cuarta, legislación vitivinícola y la quinta asuntos varios. Entre los importantes temas por considerar figura la posibilidad de lograr un acuerdo entre todos los sectores para la reforma de la ley nacional No. 14878, ley del primer Congreso Nacional Vitivinícola, organizado por la Bolsa de Comercio de Mendoza.

Premio médico a un trabajo del Dr. M. Comparato

El premio bienal Enrique Bazterrica correspondiente a los años 1966-1967 fue otorgado, de acuerdo con el fallo unánime del jurado, al doctor Mario R. Comparato, por su trabajo sobre "Acción de los andrógenos, estrógenos y progesterona en ratas; efecto de la inyección única a los cinco días de edad".

Graduado en la Universidad estatal en 1953, obtuvo diploma de doctor en medicina en 1957. Intervino en diversos congresos de ginecología y, además, colaboró en numerosos cursos docentes destinados a graduados y alumnos. Miembro titular de la Sociedad de Obstetricia y Ginecología y de otras entidades científicas, lleva publicados 30 trabajos sobre su especialización. Además, obtuvo el premio Profesor José M. Mezzadra, correspondiente al año 1966, otorgado por la Facultad de Medicina de la Universidad de Buenos Aires.

El trabajo ahora premiado fue efectuado en la sección experimental de la segunda cátedra de ginecología que dirige en el hospital Fernández el profesor doctor Edmundo Murray.

Se integra el Club Kiwanis de esta ciudad

Se encuentra en Buenos Aires el director y representante para la América latina de Kiwanis International, señor Merril K. Gregory. La citada entidad es considerada como uno de los primeros clubs de servicio existente en el mundo.

El viaje del señor Gregory tiene como fin reconocer oficialmente al Club Kiwanis de Buenos Aires. Esta noche será servida una comida en los salones del Plaza Hotel, en la que será confirmada la junta directiva de la institución local, que está integrada así: presidente, señor José J. L. Di Fiori; vicepresidente primero, doctor Julio E. Alvarez; vicepresidente segundo, brigadier Juan F. Fabri; secretario, señor Antonio Domínguez Parra, y tesorero, doctor Marcelo B. Harsztein. La junta de directores la forman los señores Francisco A. Rizzuto, José P. Ramos Mejía, Guillermo E. Castellanos, Aldo A. A. Beaupuy, Ignacio Zapolansky, Carlos Cappagli y Norberto J. Consiglio.

El Kiwanis fue fundado en Detroit en 1915, convirtiéndose un año más tarde en una organización internacional. Su acción basábase en dar prioridad a lo humano y espiritual antes que a los valores materiales de la vida. Existen 5500 clubs en todo el mundo, que reunen a casi 300.000 socios.

SECRETARIA DE ESTADO DE VIVIENDA

BANCO HIPOTECARIO NACIONAL

PLAN FEDERAL DE LA VIVIENDA

Con la cooperación financiera del BANCO INTERAMERICANO DE DESARROLLO

LLAMADO A CONCURSO PUBLICO DE PROYECTO Y PRECIO CON PRECIO TOPE

Para la construcción de las siguientes unidades de vivienda e infraestructura

PROVINCIA:		BUENOS AIRES
LOCALIDAD:		BERAZATEGUI
PROYECTO Nº:		340
LICITACION Nº:		1.495
ENTIDAD INTERMEDIA:		"EMAUS" Asociación Civil
CANT. DE VIVIENDAS:		100
PRESUPUESTO OFICIAL: TOPE M$N:		128.000.000
APERTURA	SUC. BHN:	CASA CENTRAL
	FECHA:	2/XII/68
	HORA:	11

FORMA DE COTIZAR: Ajuste alzado con reconocimiento de mayores costos.

DEPOSITO DE GARANTIA: 1% del PRECIO TOPE en cada caso.

INFORMES Y PLIEGOS: Casa Central, Departamento de Suministros —Defensa 120, 6º piso, Ciudad de Buenos Aires— y/o Sucursal del Banco Hipotecario Nacional interviniente.

VALOR DEL PLIEGO: En todos los casos m$n 5.000.—

MINISTERIO DE BIENESTAR SOCIAL

las pipas las carga

DOLAR!

el tabaco del gusto exclusivo!...

FUME DANNEMANN Nº 5

EXQUISITOS CIGARROS IMPORTADOS

IMPORTADORES EXCLUSIVOS FLORENTINO MARTINEZ Y CIA. S.R.L.

Av. SAN MARTIN 7335 Tel. 50-1789/2550 - Bs. Aires

97-6003

Es Blicamcepero

Mi solución en muebles

Solicite decorador sin compromiso. Con seguridad absoluta y su total complacencia RAFAEL CEPERO estudiará en su ambiente la directa solución.

Hoy más que nunca triunfa la decoración simple y sobria: "NO SE MOVILICE HASTA HABER AGOTADO LAS RELACIONES CON

Blicamcepero, Jujuy 477

Del presupuesto y forma de pago, es lo último que conversaremos. Gracias

Blicamcepero

DEPOSITE en CUENTAS DE AHORRO HIPOTECARIO

LIBRE DE REDITOS 14% Garantía del Estado (ART. 3º - Ley 17.594)

PAGO MENSUAL DE INTERESES O CAPITALIZACION TRIMESTRAL

CONSULTENOS POR COLOCACIONES A PLAZO FIJO

COSMOS S.A.

Ahorro y Préstamo para la Vivienda

MORENO 437 - Piso 2º - T. E. 34-4021/4

(De la Cámara Argentina de Ahorro y Préstamo)

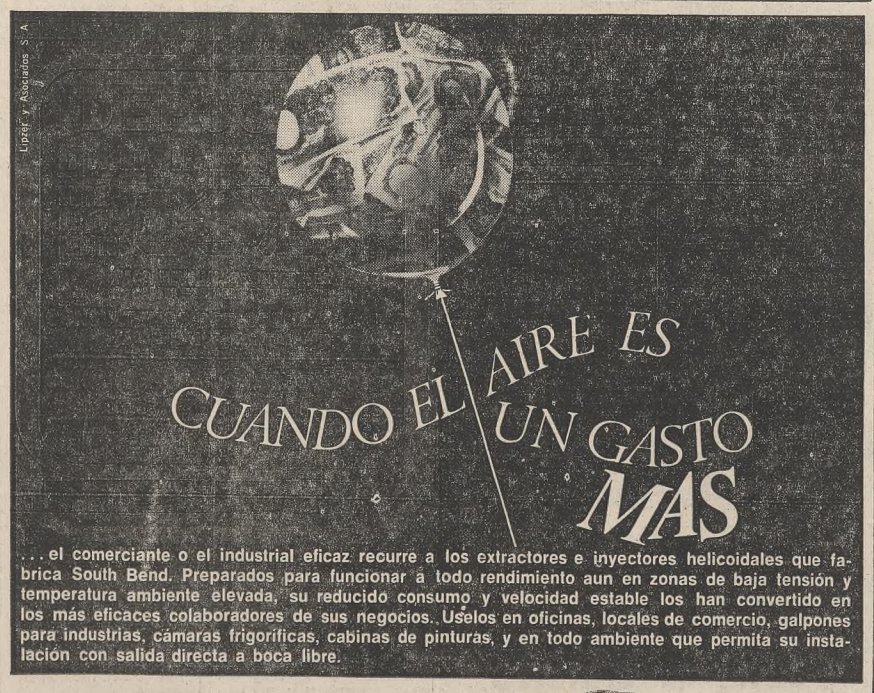

. . . el comerciante o el industrial eficaz recurre a los extractores e inyectores helicoidales que fabrica South Bend. Preparados para funcionar a todo rendimiento aun en zonas de baja tensión y temperatura ambiente elevada, su reducido consumo y velocidad estable los han convertido en los más eficaces colaboradores de sus negocios. Uselos en oficinas, locales de comercio, galpones para industrias, cámaras frigoríficas, cabinas de pinturas, y en todo ambiente que permita su instalación con salida directa a boca libre.

EXTRACTORES E INYECTORES HELICOIDALES SOUTH BEND

Soplan para el comercio y la industria, a todo rendimiento.

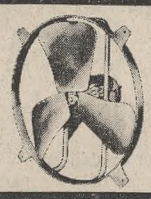

acá, otro trabajador

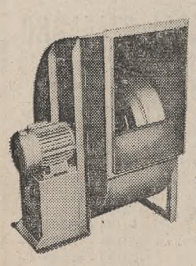

Ventiladores y aspiradores centrífugos para transporte neumático; aspiración de polvo y partículas desprendidas de maquinarias, humo, grasa, gases, etc. Especiales para campanas de bares y restaurantes, fraguas, quemadores, cubilotes y secaderos.

un aire familiar en su hogar

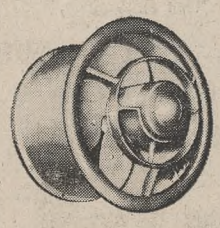

Extractores de aire para cocinas, baños, dormitorios, halls, livings, comedores, oficinas y comercios. Absorben polvo, olores, humo. Renuevan el aire y eliminan la humedad de inmediato.

Pida asesoramiento gratuito en SOUTH BEND

una experiencia mundial en extractores de aire

South Bend Argentina S. A. I. C. I.

Bolívar 839 - Tel. 33-0132/7856/3830/30-5953

CONSULTE AL DISTRIBUIDOR DE SU ZONA

Usted empezó por el final.

Empezó comiendo Chubut como postre, y dejando, apenitas, la cáscara.
Ahora le pedimos que empiece por el principio.
Pruébelo con el vermouth, (en daditos, en canapés fríos o calientes... o como le guste).
Y también con las comidas, (en la sopa, con rebanadas de pan, solo, o usando su imaginación en otras combinaciones).
Cuando llegue como siempre al Chubut de postre, habrá comido bien del principio al fin.

Chubut hay uno solo y es de magnasco

Probables chaparrones pronostícanse para hoy

Una jornada bastante calurosa registróse ayer en la Capital Federal y zonas aledañas. El viento cálido predominante de los sectores norte y noroeste, que sopló a velocidades que oscilaron entre 10 y 28 kilómetros por hora, y el día soleado contribuyeron para que la temperatura excediera el promedio normal de la época en más de 5 grados. La máxima anotóse a las 16.20, con 29,2 grados, y la mínima fue de 16,5, a las 5.40. También el porcentaje de humedad fue algo elevado, especialmente por la mañana, y la presión barométrica se mantuvo baja, lo cual significa que en cualquier momento podía producirse un cambio brusco en las condiciones meteorológicas.

En el interior, excepto lluvias ligeras producidas en zonas apartadas de las provincias de Buenos Aires, Río Negro, Chubut y Santa Cruz, registróse buen tiempo. Produjéronse heladas en Santa Cruz y en el noroeste del Chubut. Las marcas termométricas se mantuvieron con hasta 10 grados por encima de los promedios normales en todo el territorio.

Para hoy el pronóstico del Servicio Meteorológico Nacional anticipa nublado, luego algunos chaparrones, con descenso de temperatura y una máxima y mínima calculadas en 23 y 16 grados, respectivamente.

Pronóstico del Servicio Meteorológico Nacional válido hasta hoy a las 24

Capital Federal y alrededores

Para hoy: Nublándose, luego algunos chaparrones y tormentas eléctricas con descenso de temperatura. Vientos moderados del nordeste, cambiando al sector sur. Temperaturas máxima y mínima pronosticadas: alrededor de 23 y 16 grados, respectivamente.

Perspectiva para mañana: Nublado e inestable. Temperatura en descenso.

En las provincias

Para hoy: Norte y este de Buenos Aires, sur de Entre Ríos, sur de Santa Fe, centro y norte de Córdoba: Nublándose, luego algunos chaparrones y tormentas eléctricas con descenso de temperatura.

Sur, centro y oeste de Buenos Aires, La Pampa: Nublado. Chaparrones aislados y tormentas eléctricas. Temperatura en descenso.

Centro y norte de Entre Ríos, centro y norte de Santa Fe, Corrientes, Misiones, Formosa y Chaco: Caluroso y húmedo con nubosidad variable. Tormentas eléctricas por la tarde y noche.

Jujuy, Salta, Tucumán, Santiago del Estero, Catamarca y La Rioja: Caluroso con poca nubosidad.

Sur de Córdoba, San Luis, San Juan y Mendoza: Nubosidad en aumento. Temperatura en descenso.

Neuquén, Río Negro y Chubut: Nublado. Aclarando parcialmente. Fresco.

Santa Cruz, Tierra del Fuego e Islas Malvinas: Nubosidad variable. Fresco. Chaparrones aislados.

Perspectiva general para mañana: Buenos Aires, sur del litoral fluvial, norte de la zona central: Nublado e inestable. Temperatura en descenso. Centro y norte del litoral fluvial, provincias del noroeste: Caluroso, húmedo e inestable. Sur de la zona central, Cuyo y norte de la Patagonia: Nublado y fresco. Aclarando parcialmente. Centro y sur de la Patagonia: Algo nublado y frío.

Ayer en la Capital y alrededores Temperatura, humedad, presión, vientos y cielo

Hora	Temp.	Hum. %	Pres. Baro.	Vientos*
3	19,1	59	755,9	NNE-18
6	16,7	75	755,7	ENE-20
9	19,0	68	755,2	NNE-28
12	23,6	53	754,4	NNE-20
15	28,4	45	752,8	N-10
17	28,7	47	752,0	N-15
19	26,6	63	752,2	N-6
21	25,2	60	752,9	NE-16
23	24,2	80	752,9	NE-15

(*) Dirección y kilómetros por hora

Máxima: 29,2, a las 16.20

Mínima: 16,5, a las 5.40

Cielo: A las 3, despejado a las 6, despejado a las 9, cirrus 6; a las 12, cirrus 5; a las 15, despejado; a las 17, despejado; a las 19, despejado a las 21, despejado, y a las 23, despejado.

Pronóstico para la navegación

Río de la Plata: Vientos moderados del noreste, cambiando luego al sector sur, Nublándose, luego algunos chaparrones.

Costa sudeste de Buenos Aires: Vientos cambiando a regulares sector sudeste. Algunos chaparrones.

Costas sur de Buenos Aires y patagónica norte: Vientos regulares sector sudeste. Nublado. Aclarando parcialmente.

Costas patagónicas central y sur: Vientos regulares del sudoeste. Nubosidad variable.

Tierra del Fuego e islas Malvinas: Vientos regulares a fuertes del sudoeste. Chaparrones de nieve.

Temperaturas en el interior

Información suministrada por el Servicio Meteorológico Nacional. Los datos no consignados no fueron registrados por dicho servicio oficial.

	Máx.	Mín.
Antártida Argentina (Base G. Belgrano)	23	-34
Bahía Blanca	26	16
C. de Patagones	20	16
Catamarca	37	17
Córdoba	35	15
Corrientes	31	17
Formosa	31	18
Jujuy	36	13
La Plata	28	15
La Rioja	39	16
Mar del Plata	28	13
Mendoza	30	15
Necochea	29	13
Paraná	32	11
Posadas	32	17
Resistencia	32	17
Río Gallegos	9	-4
Rosario	31	10
Salta	33	8
San Juan	36	13
San Luis	34	—
San C. de Bariloche	10	2
San M. del Tucumán	33	13
Santa Fe	—	—
Santa Rosa	27	11
Santiago del Estero	39	17
Tandil	—	10
Trelew	17	—
Ushuaia	5	-2
Villa Dolores (Cba)	35	11

Desde Uruguay

Montevideo	31	13
Punta del Este	25	15

Estado de los caminos

Información suministrada por el Automóvil Club Argentino a las 18:

Provincia de Buenos Aires: Todos los caminos, en general, se encuentran en buenas condiciones para el tránsito.

Zona de la Mesopotamia: No presentan inconvenientes de transitabilidad las carreteras de estas regiones. El funcionamiento de balsas es normal.

Zona de Santa Fe, Resistencia y Formosa: La generalidad de las rutas de tierra hállanse en buen estado para su tránsito. Las balsas normales.

Los avisos de lluvia

(en milímetros)

En las 24 horas anteriores a las 8 de ayer se registraron precipitaciones en las siguientes localidades:

Buenos Aires: C. Cagliero 6, J. B. Casas 6, Patagones 8, Stroeder 5 y Villalonga 3.

Río Negro: Darwin 1, J. de Garay 3, Fortín Uno 5, Nirihuau 5, Pichi Mahuida 5, Río Colorado 2, San Antonio Oeste 15, San Carlos de Bariloche 6 y Viedma 8.

Chubut: Camarones 1.

Santa Cruz: San Julián 0,3 y Capital 2.

RELATOR

HI 80 AÑOS

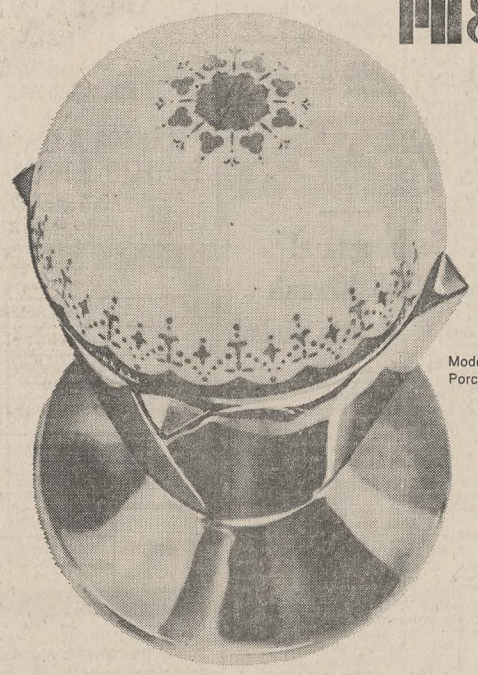

Modelo "Amalfi"
Porcelana Colonial

aún está a tiempo,
exija grifería sanitaria Piazza
para su nuevo departamento.

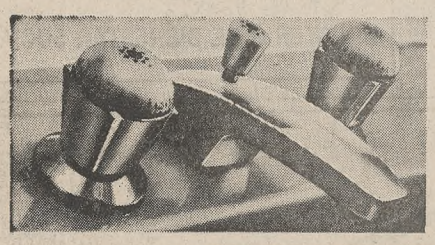

Para su departamento, que es la culminación de un esfuerzo en procura de algo propio, usted busca siempre lo mejor.
Por supuesto que dentro del límite de sus posibilidades. Las alfombras para los pisos podrán venir después, lo mismo que la chimenea de bronce o el revestimiento de las paredes. Pero la grifería sanitaria, no. Tiene que ser la mejor desde el vamos. Aún está a tiempo, pida PIAZZA.

PIAZZA

GRIFERIA SANITARIA PIAZZA HNOS.

Buenos Aires - Argentina

Líneas Piazza: Mod. 1500: Satinado, Negro. Mod. Portofino. Mod. Córcega. Mod. Amalfi: Porcelana, Onix, Carrara. Duchador Piazza. Válvula Diógenes

El jefe de la Policía Federal, general Mario A. Fonseca, y el presidente del Círculo Policial, inspector general Roberto O. Schuller, cortan la cinta simbólica para iniciar la recorrida por las instalaciones de la entidad que agrupa a jefes y oficiales

Los actos celebrativos de la Semana de la Policía

Entre los actos organizados para la celebración del Día de la Policía Federal figuraba la inauguración de la nueva sede social del Círculo de Jefes y Oficiales de la Policía Federal, ubicada en San Martín 353.

A las 12, y con la presencia del jefe de la institución, general Mario Aníbal Fonseca; del subjefe, inspector general Alberto José González; de la plana mayor y altas autoridades nacionales, monseñor Ernesto Segura bendijo las instalaciones, y acto seguido el general Fonseca y el presidente del Círculo, inspector general Roberto Osvaldo Schuller, cortaron las cintas con los colores patrios e iniciaron, acompañados por los invitados, una recorrida por las nuevas dependencias.

Al pasar por los distintos salones, los arquitectos Oscar Lázaro, Graciela Porto y Jorge Boccardo explicaron a los visitantes los detalles de la obra realizada, que constituye un orgullo para la institución policial.

Sus salones, creados con la sobria distinción que debe enmarcar todo acto social de trascendencia, ofrecen al asociado el señorío de la línea moderna, concebida para brindar calidez y suntuosidad.

Llama la atención por su belleza, que le otorga singular detalle de jerarquía artística, el gran mural realizado en vitrales importados y creado por el artista Martín Vergara.

Finalizada la recorrida por el edificio, el presidente del Círculo habló para referirse a los pasos dados por la institución, hasta cristalizar sus esfuerzos con la magnífica sede que se terminaba de inaugurar.

Homenaje a Rivadavia

Con motivo de la iniciación de la celebración de la Semana Policial se rindió homenaje a Bernardino Rivadavia, colocándose una ofrenda floral junto a su mausoleo, en plaza Miserere.

Hallaron en aguas del Riachuelo a una mujer asesinada

El cuerpo sin vida de una mujer joven que apareció flotando en las aguas del Riachuelo, los dedos de cuyas manos fueron mutilados para evitar la identificación, puso otra vez a la policía frente a un crimen de espeluznantes características, rodeado de un denso misterio, cuya dilucidación se prevé, que costará ingentes esfuerzos.

Alrededor del mediodía, en el Riachuelo, a la altura de Pedro de Mendoza y Villarino, en jurisdicción de la Subprefectura de Boca y Riachuelo, fue avistado flotando el cadáver de una persona.

Personal de dicha dependencia extrajo el cuerpo y lo trasladó al local de la Subprefectura. Se trataba de una mujer de unos 30 años de edad, de 1,60 m. de estatura y unos 55 kilogramos de peso. Vestía pullóver y pantalón de lana amarilla, medias strech y en el pie derecho tenía calzada una botita de color negro de media caña con taco carretel.

El médico forense comprobó que el cuerpo de la infortunada mujer había sufrido, en un noventa por ciento, quemaduras de tercer grado, lo que tornó imposible el reconocimiento. Los tejidos se hallaban en un avanzado estado de descomposición por el largo tiempo que el cuerpo estuvo sumergido en el agua.

Las prendas que vestía la víctima se encontraban semiquemadas y corroídas por la acción del agua. La mujer tiene la diez falanges de los dedos seccionadas. En parte del dedo anular de la mano izquierda se halló un anillo de metal dorado sin ninguna inscripción.

Aunque se ignora el resultado de la autopsia, el médico forense se adelantó que la muerte de la mujer data unos 30 días. Dos hechos llaman poderosamente la atención de los que investigan este bárbaro crimen: las profundas quemaduras que presenta el cadáver y la amputación de los dedos.

Hasta el momento las diligencias llevadas a cabo por la Dirección de Investigaciones de la Prefectura para identificar a la mujer, no arrojaron resultados positivos. Entre las conjeturas que se barajan hay una que tiene asidero. La víctima habría sido presumiblemente asesinada a bordo de un barco y luego arrojada a las aguas.

Cometía asaltos un peón taxista con un amigo

El peón de un automóvil de alquiler, juntamente con un amigo, utilizaba el vehículo para cometer atracos. Ambos fueron detenidos y se les secuestraron las armas que utilizaban para amenazar a sus víctimas.

El 13 del actual, pasada la medianoche, dos individuos que llegaron en un automóvil de alquiler asaltaron la estación de servicio ubicada en Mariano Acosta 1195 y despojaron al encargado de una suma de dinero, tras lo cual fugaron. El damnificado alcanzó a divisar el número de la chapa del rodado —095.265— y dio cuenta de lo ocurrido a la policía. Esta investigó y estableció que el automóvil pertenecía a Isabel Rodríguez de Collazo, quien al ser interrogada por los policías, manifestó que el coche estaba a cargo del peón Miguel Angel Rossi, argentino, de 21 años, soltero.

Se hizo comparecer al nombrado y tras el interrogatorio confesó que, juntamente con su amigo Héctor Pedro Naveira, argentino, de 18 años, habían cometido el atraco a la estación de servicio y otros más en distintas zonas de la ciudad, que les dejaron beneficios de más de 2.000.000 de pesos. Ambos están detenidos en la comisaría 40ª.

Robó un talonario de boletas para evitar una multa

A la 0.30 de ayer, en la avenida Entre Ríos, frente al número 345, el agente Salvador Rodríguez estaba redactando una boleta por una infracción de tránsito cometida por Oscar Antonio Zumini, argentino, de 47 años. Este, ofuscado, puso en marcha el rodado y, tras arrancar de la mano del policía el talonario con las boletas, emprendió veloz fuga, no sin antes arrastrar a Rodríguez unos 50 metros, a quien tenía tomado de la muñeca izquierda. El policía cayó cobre el pavimento y resultó con diversas lesiones, siendo internado en el hospital Churruca. Por testigos que presenciaron el hecho se identificó al conductor y horas después fue aprehendido en su domicilio de Santa Fe 1301, sexto piso. Se lo procesa por robo y lesiones.

Nuevos testimonios por unos apremios ilegales

MONTE GRANDE. — El juez en lo Penal del distrito judicial de La Plata, doctor Omar R. Ozafrain, ayer constituyó durante toda la jornada su despacho en la comisaría de esta localidad para proseguir las actuaciones vinculadas con los malos tratos de que fueron víctimas ocho detenidos por la brigada de investigaciones de Avellaneda. El caso que se investiga judicialmente en estos momentos está referido a la existencia de una finca ubicada en la calle La Colorada y camino a Burzaco de esta población, donde se desarrollaron los apremios ilegales, comprobados mediante reconocimiento médico, hechos de los que se imputa a pesquisantes de la brigada de Avellaneda.

Como informáramos anteriormente, el magistrado ante un recurso de hábeas corpus y denuncia por malos tratos efectuó una allanamiento en la casa aludida, donde se encontraron 12 candados, cinco trozos de cadenas y una mesa que respondería a la denuncia cumplida por los procesados, que están acusados de intervenir en varios asaltos. Durante los días anteriores, el juez en su despacho de la Plata tomó declaraciones a varios testigos y dispuso el procesamiento de un oficial de policía, por allanamiento ilegal de domicilio efectuado con motivo del apresamiento de los hermanos Fortunato y José Grillo, uno de los cuales presentaba lesiones de mucha gravedad. En cuanto a los restantes, también tenían traumatismos en diversas partes del cuerpo y lesiones puntiformes como las provocadas por quemaduras eléctricas.

Según pudo conocerse, el doctor Ozafrain adoptó el temperamento de constituir su despacho en esta población para agilizar la declaración de los testigos vinculados con el caso, cuyo número tornaría engorrosa su concurrencia a La Plata, y además averiguar sobre el terreno aspectos tan importantes como el de las personas que asistían a la finca y, finalmente, la titularidad de la propiedad y del arriendo de la casa ubicada en la calle La Colorada, de esta localidad.

Grave suceso motivado por causa pasional

Un sangriento drama de índole pasional se desarrolló frente a la finca de Av. Córdoba 1640, donde un hombre dio muerte de varios balazos a una menor de 15 años, con quien mantenía relaciones sentimentales.

En el lugar citado, donde funciona un hotel, vivía con su madre Alicia Viviana Abuy, argentina, de 15 años, quien desde tiempo atrás estaba de novia con Carlos Ovejero, argentino, de 25 años, ocupante de otra habitación del mismo hotel.

Ultimamente, a requerimiento de la madre, la menor resolvió poner término a sus relaciones con Ovejero, actitud que éste se negó a aceptar. La situación trajo aparejada una serie de incidencias enojosas entre ambos.

Ayer, a las 22, en la puerta del hotel se hallaban conversando los dos y la menor, tras manifestarle que debían cortar las relaciones, intentó retirarse. Fuera de sí, Ovejero extrajo un revólver y descerrajó seis balazos contra su novia, la que alcanzada por cuatro de los proyectiles se desplomó sin vida.

Cometido el hecho, el autor emprendió la fuga, pero perseguido por personal de la comisaría 5ª y algunos testigos, fue aprehendido y se le secuestró el arma empleada en el homicidio.

Extrema decisión

En la obra que se construye en Sarmiento 4119, el sereno Alipio Chávez, argentino, de 48 años, soltero, se quitó voluntariamente la vida seccionándose la carótida con un cortaplumas. Se desconocen las causas que impulsaron a la víctima a tan extrema determinación.

GURATTI Y VISO

PLABEL

ES ÚNICA!

PARA PAQUETEAR

ULTIMO MODELO DE ALFOMBRAS, BASE DE GOMA, PARA AUTOMOVILES

LUJOSAS - DURABLES - DE MEDIDA - DOBLE FAZ - UNIFAZ - PLASTIFICADAS SIETE COLORES DISTINTOS

FIJESE BIEN QUE DIGA PLABEL EN EL ORILLO, SI QUIERE PARA SU COCHE LA MEJOR ALFOMBRA QUE SE FABRICA EN EL PAIS.

FABRICADAS POR
ECIPA S.A.
Salvigny 1561/63
Tel. 921-1671 y 5722

MAS CAUCHO SOBRE EL CAMINO
MAS FUERZA BAJO LA CARGA

Olvide desgarraduras, piedras, desgaste desparejo

ANCHO HOMBRO REDONDO: Positivo control, mayor estabilidad.
BANDA DE 5 NERVADURAS ABIERTAS: Larga duración, desgaste parejo, sin retención de piedras y mayor tracción en arranques y frenadas.
BANDA DE COMPUESTO DUAL: Rodar más frío y mucho más kilometraje original. ARMAZON DE NYLON 3-T: Extradurable, más y mejores recapados. PRETENSADO EN FABRICA: Más fácil emparejado, mayor duración de la banda, eliminación del agrietado.

NUEVA TRAGALEGUAS G8
ANCHO HOMBRO REDONDO

Otro adelanto de Goodyear en cubiertas para camión

GOODYEAR

FERROCARRILES ARGENTINOS

FERROCARRIL GENERAL BELGRANO

DEPARTAMENTO ALMACENES

Se llama a Licitación Pública para la provisión de:

Licitación Nº O. C.	Descripción	Apertura Día y Hora	Precio Pliego $
9/68 Ax. 3	Vidrios lisos y p|faroles.	14-11-68 - 15	500.—
14/68 Ax. 14	Pilas eléctr. p|señales y faros.	14-11-68 - 16	500.—
14/68 Ax. 15	Teleimpresores.	15-11-68 - 16	500.—
48/68 Ax. 15	Bulones, arandelas grover y tirafondos para vía.	26-11-68 - 13	1000.—
36/68 Ax. 2	Alambres varios.	26-11-68 - 14	1000.—
63/68 Ax. 14	Antiebullicivo y Comp. Unico.	26-11-68 - 17	1000.—
16/68 Ax. 3	Lonas varias.	27-11-68 - 13	1000.—
35/68 Ax. 8	Material p|soldadura aluminotérmica.	27-11-68 - 14	1000.—
29/68 Ax. 7	Correas planas p|generadores.	27-11-68 - 15	1000.—

Consulta y retiro de pliegos en la Of. de Licitaciones local No. 35, planta baja, de Avda. Maipú No. 4, Capital Federal.

LA ADMINISTRACION

Chocaron policías y obreros con motivo de un conflicto laboral

ROSARIO. — El conflicto que existe entre el personal de la planta industrial Electroclor, de la vecina localidad de Capitán Bermúdez, entró ayer en el terreno de la violencia al enfrentarse policías y trabajadores.

Electroclor desde hace varios días intenta reemplazar al personal despedido, alrededor de 400 obreros, y ello ha dado origen a situaciones de tirantez que culminaron ayer en un hecho grave. Cerca del establecimiento patrullan efectivos policiales de distintos lugares. Hay de Rosario, San Lorenzo y Capitán Bermúdez, en total unos 40 hombres, entre policía montada e infantería. El incidente se produjo cuando algunas personas llegaron a las oficinas de Electroclor en busca de solicitudes de empleo. Los huelguistas intentaron impedirlo al tiempo que intervenía la policía. Hubo un enfrentamiento entre obreros y representantes del orden y a raíz de ello un herido.

Se trata del agente Fermindo López, adscripto al personal de la comisaría 5a. de Capitán Bermúdez, quien en la refriega fue alcanzado por una bala de pistola en la pierna derecha. Se produjo ello cuando los operarios Antonio Souza y Antonio Pentrelli intentaron despojarlo del arma. En el forcejeo se registró el disparo que hirió a López. Souza y Pentrelli fueron detenidos, igual que otros trabajadores. El agente López fue internado en el hospital regional de Granadero Baigorria, siendo satisfactorio su estado.

En una planta automotriz

SANTA FE. — Con personal reducido —alrededor de 450 obreros, sobre 1700 que trabajaban anteriormente— continúa Industria Automotriz Santa Fe Auto Unión DKW el plan confeccionado para tratar de superar la situación por la que atraviesa la empresa y recuperar la plena producción fabril. Según informaciones recogidas, diariamente se producen ocho unidades, que son colocadas en el mercado en ventas al contado exclusivamente.

Informóse también que la dirección de la empresa prosigue las gestiones con firmas alemanas para lograr la transferencia del ente local, según los planes que se estudiaron meses atrás.

SABADO 26

?

Su Oportunidad!

ZIMERMAN, GOLDSZER y Cía. S. C. A.

Constructora-Inmobiliaria-Financiera

VIAMONTE 2095, 4o. p. B

Periodismo y letras

En "El Cronista Comercial"

Con motivo de cumplirse el 60o. aniversario de "El Cronista Comercial", su director, Dr. Rafael Perrotta, reunió ayer en un almuerzo a un grupo de compañeros rotarios. A los postres se brindó por la prosperidad del citado diario.

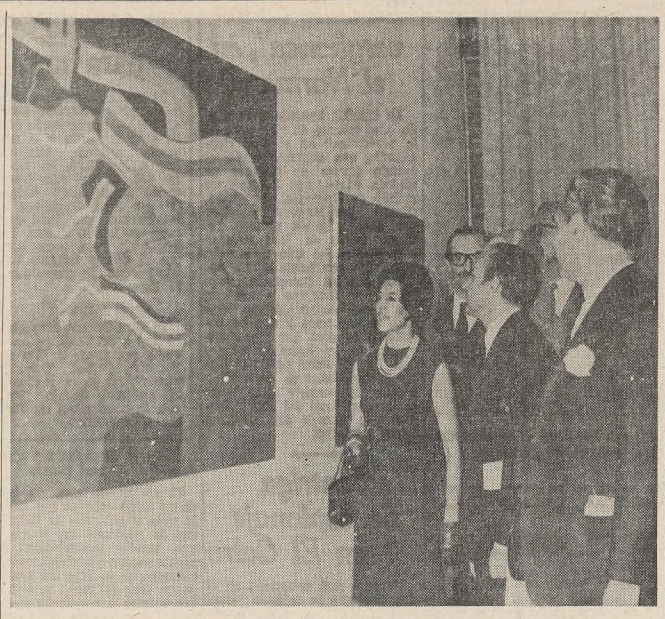

Premio Codex de pintura

El Museo Nacional de Bellas Artes abrió sus puertas a una manifestación de arte que se extiende a lo largo y a lo ancho de la América de habla española. Se trata del Premio Codex de Pintura Latinoamericana. El director del Museo Nacional de Bellas Artes, arquitecto Samuel Oliver, destacó la importancia de una muestra que establece una comunicación directa entre los artistas de la América latina. El crítico Julio Payró subrayó que las obras premiadas y expuestas pueden compararse con el grito del ser humano que quiere cantar, pero que se convence pronto de que no todos los gritos se vuelven canto. Esta pintura es un grito hecho arte por los plásticos de la América latina. El embajador Hernán Lavalle Cobo, secretario de relaciones culturales del Ministerio de Relaciones Exteriores y Culto, destacó asimismo la trascendencia de una muestra de elevada categoría artística. Le tocó al señor Nicolás J. Gibelli, presidente del directorio de Codex, cerrar la serie de expresiones, quien habló también en nombre de la Fundación Codex. Destacó la importancia de la industria editorial, que es "básica para el desarrollo del espíritu y la difusión del pensamiento humano". Expresó más adelante que "el Premio Codex de Pintura Latinoamericana, que ha motivado esta exposición, responde a la política que consiste en devolver a la comunidad latinoamericana, y en la misma especie en que se ha producido, una parte simbólica de lo que la comunidad le brindó a Codex". Asistieron a la inauguración de la exposición numerosas personalidades, entre las que figuraban la esposa del presidente de la República, señora María Emilia Green Urien de Onganía; el secretario de Estado de Justicia, Dr. Conrado Etchebarne, en representación del jefe del Estado; el subsecretario de Cultura, Dr. Julio César Gancedo; embajadores, artistas, críticos y un público interesado en conocer directamente esta expresión valiosa de la plástica latinoamericana

Una fuerte tormenta causó graves daños en General San Martín

RESISTENCIA. — Un violento temporal de lluvia y de granizo, que azotó ayer, a as 18, el centro de la localidad de General San Martín, situada a 120 kilómetros al Norte de Resistencia, provocó cuantiosos daños materiales y sin que hasta el cierre de la presente edición se tuvieran noticias de víctimas.

La tormenta habría abarcado, según las primeras informaciones, una extensión de cuatro kilómetros a la redonda, desde el centro del pueblo de General San Martín. El perjuicio más grave se produjo en la tienda "La Casa del Pueblo", cuyo salón de ventas quedó totalmente inundado. Se calculan las pérdidas en más de cuatro millones de pesos.

En una hora se registraron 50 milímetros de lluvia, y el granizo caído fue de intensidad y tamaño excepcional para la zona. La policía, municipalidad y vecinos organizaron inmediatamente grupos de reconocimiento y auxilio a los damnificados de menores recursos.

Propíciase una acción gremial en favor de las comisiones paritarias

La CGT de Azopardo iniciará una movilización general, a nivel sindical, para solicitar a las autoridades nacionales la plena vigencia de la ley 14.250 y el funcionamiento de las comisiones paritarias. Así lo informaron en conferencia de prensa los dirigentes Vicente Roqué y Jorge Luján, quienes tras explicar que para efectivizar la iniciativa una comisión especial mantendrá contactos con representantes de todos los gremios, con prescindencia de su actual ubicación, no descartaron la posibilidad de que en esas conferencias se converse sobre la unidad del movimiento obrero.

Los mencionados sindicalistas manifestaron la preocupación existente en los sectores laborales sobre la actitud que adoptará el Gobeirno con motivo del vencimiento de la ley 17.224, que congeló los salarios hasta el 31 de diciembre. Añadieron que, frente al alza del costo de la vida, es necesaria una campaña nacional en favor de la actualización del salario. Para ello, juzgaron imprescindible la constitución de las comisiones paritarias dentro de un plazo perentorio.

La comisión especial creada en la CGT azopardista para canalizar tales inquietudes, se ha fijado los siguientes objetivos: solicitar a las autoridades nacionales la plena vigencia de la ley 14.250 y el funcionamiento de las comisiones paritarias, para la actividad privada y los organismos autárquicos; reclamar de la Secretaría de Trabajo la constitución de las comisiones paritarias a la brevedad, y solicitar a las organiaciones empresarias y obreras el envío de la nómina de sus representantes para cumplir con los requisitos de la ley de convenciones colectivas; reclamar a todas las organizaciones gremiales, aún a aquellas que mantengan diferencias de enfoque sobre la conducción del sindicalismo organizado o la situación general del país, el envío de los miembros de las comisiones paritarias para analizar en conjunto la situación económica de los trabajadores y coordinar una acción conjunta, y visitar inmediatamente todas las organizaciones gremiales para invitarlas a participar activamente en la campaña preparada.

Agasajo oficial al ex embajador A. Rey de Castro

El subsecretario de Relaciones Exteriores, doctor Jorge A. Mazzinghi, ofreció un almuerzo en el Círculo de Armas para despedir al ex embajador del Perú, doctor Alvaro Rey de Castro.

Además, el embajador recibió la Gran Cruz de la Orden de Mayo al Mérito.

El doctor Rey de Castro estuvo acreditado ante el gobierno argentino desde julio de 1965 y renunció al cargo a raíz del reciente cambio de autoridades en su país.

Al agasajo concurrieron el secretario de Obras Públicas, ingeniero Bernardo Loitegui; los embajadores de España y de Colombia, señores José María Alfaro Polanco y Lucio Pabón Núñez, respectivamente; el subsecretario de Relaciones Económicas Internacionales, Dr. Antonio Estrany Gendre; el general Alcides López Aufranc, funcionarios de la Cancillería y un grupo de invitados.

Fue agasajado el Sr. John Deere por publicistas

El Colegio de Graduados en Relaciones Públicas ofreció un almuerzo, en el Club Americano, al señor John Deere, director de Relaciones Públicas de Ultramar, de la Organización John Deere Co., de los Estados Unidos.

Asistieron personalidades de diversos sectores del país, entre las que se contaron el presidente del Círculo Argentino de Profesionales de Relaciones Públicas, Sr. Tibor Teleki; el rector de la Universidad Argentina de la Empresa, Dr. Jacobo Wainer; el asesor de la dirección del diario La Nación, Sr. Alfredo Calisto, y el vicerrector de la Universidad del Salvador, R. P. Ernesto Dann Obregón.

En el transcurso de la reunión fueron entregados diplomas a socios honorarios del Colegio de Graduados en Relaciones Públicas, cuyo presidente, Sr. Rodolfo Gato, se refirió al significado de esas distinciones.

Viajes de estudiosos

— Luego de asistir al IX Congreso Latinoamericano de Angiología arribó el doctor Ladislao Klein, en un avión de Aerolíneas Peruanas. El mencionado facultativo había sido invitado oficialmente a esa reunión científica y entre los trabajos presentados expuso uno sobre "Investigaciones para el estudio y tratamiento de la arterioesclerosis".

— El doctor David Schneerson, subdirector del Instituto Municipal de Quemados, Cirugía Plástica y Reparadora de Buenos Aires, nombrado recientemente secretario general de la Sección Quemaduras de la Pan American Medical Association (PAMA), ha regresado de su viaje a Europa, donde visitó los centros más importantes de la especialidad, entre ellos, el Servicio del Prof. Maggiore en Milán y la Unidad de Quemados del Centro Traumatológico de Turín, en Italia; el Servicio del Prof. Toubiana en el Hospital Cochin, en París; la Unidad de Quemados de East Grinstead, en Inglaterra, y el Servicio que dirige el doctor Salamanca, en la Clínica La Paz, de Madrid.

—Viajó a Lovaina (Bélgica) el arquitecto Osvaldo Gustavo Pérez Pardo, quien obtuvo una beca del gobierno de ese país para perfeccionar sus estudios sobre planificación y urbanismo en la Universidad de Lovaina. El arquitecto Pérez Pardo, que es profesor de la Facultad de Arquitectura de Buenos Aires y de la Universidad Católica de La Plata, después del curso en Bélgica recorrerá diversos centros universitarios de Alemania, Italia y España.

SECRETARIA DE ESTADO DE VIVIENDA

BANCO HIPOTECARIO NACIONAL

PLAN FEDERAL DE LA VIVIENDA

CON LA COOPERACION FINANCIERA DEL BANCO INTERAMERICANO DE DESARROLLO

LLAMADO A LICITACION PUBLICA CON PRECIO TOPE

Para la construcción de otras 636 unidades de vivienda e infraestructura.

PROVINCIA	LOCALIDAD	PROYECTO Nº	LICITACION Nº	ENTIDAD INTERMEDIA	CANT. DE VIVIENDAS	PRESUPUESTO OFICIAL M$N.	PRECIO TOPE M$N	APERTURA SUC. BHN	APERTURA FECHA	APERTURA HORA
CHUBUT	Pto. MADRYN	276/1	1.496	GOBIERNO PROVINCIAL	20	23.906.180	25.143.657	TRELEW	22/XI/68	15
	C. RIVADAVA	314/1	1.497	GOBIERNO PROVINCIAL	48	57.911.776	62.790.087	C. RIVADAVIA	22/XI/68	11
	RAWSON	316/1	1.498	GOBIERNO PROVINCIAL	50	62.321.700	64.165.549	TRELEW	22/XI/68	13
	TRELEW	317/1	1.499	GOBIERNO PROVINCIAL	20	23.526.020	26.135.390	TRELEW	22/XI/68	17
SALTA	TRES CERRITOS	328/1	1.500	GOBIERNO PROVINCIAL	60	71.216.880	76.338.500	SALTA	22/XI/68	9
	CAPITAL	331/1	1.501	GOBIERNO PROVINCIAL	48	56.946.720	61.670.000	SALTA	22/XI/68	11
SAN JUAN	CAPITAL	350/2	1.502	INSTITUTO PROVINCIAL DE LA VIVIENDA	SECTOR (1) 100	114.385.300	128.000.000	SAN JUAN	22/XI/68	11
					SECTOR (2) 78	89.220.534	99.840.000			
					SECTOR (3) 108	123.536.124	138.240.000			
					SECTOR (4) 104	118.960.712	133.120.000			
					Total Viv. 390	446.102.670	499.200.000			

LLAMADOS ANTERIORES: 4.907 unidades de vivienda.
LLAMADOS HASTA LA FECHA: 5.543 unidades de vivienda.
IMPORTE TOTAL DE LOS MISMOS: M$N 7.263.529.742

FORMA DE COTIZAR: Ajuste alzado con reconocimiento de mayores costos. La cotización por sectores se ajustará a lo indicado en las Cláusulas Particulares del Pliego respectivo.
DEPOSITO DE GARANTIA: 1 % del PRESUPUESTO OFICIAL de las obras que se coticen en cada caso.
INFORMES Y PLIEGOS: Casa Central, Departamento de Suministros - Defensa 120, 6° piso, Ciudad de Buenos Aires - y/o Sucursal del Banco Hipotecario Nacional interviniente.
VALOR DEL PLIEGO: En todos los casos m$n 7.000.

MINISTERIO DE BIENESTAR SOCIAL

lo mejor en ANALISIS esta semana

La voz de la revolución

Guerrero Marthineitz promueve un cambio radical en la radiotelefonía argentina.

¿Gobernar es poblar?

Las proyecciones para el año 2.000 indican que la Argentina superará a naciones más pobladas. El crecimiento de la población, ¿es una valla para el desarrollo?

Los retos de Onganía

Sobre temas altamente controvertibles, el gobierno define posiciones como dogmas.

Qué haremos con las Malvinas?

Un testigo ocular, que vivió allí, describe la realidad económica y social de nuestras islas.

Praga, jugada contra China

El asalto soviético a Checoslovaquia es un capítulo de la lucha por el poder mundial, que incluye a Pekín.

'Bach no existió'

Un texto inédito de Juan Carlos Paz, que plantea un apasionante enigma histórico-musical.

Teatro: hoy y aquí

Un viaje por la temporada porteña, en una nota a todo color.

Boda en la cumbre

Jacqueline Kennedy abandona su papel de reina viuda para casarse. En una u otra circunstancia seguirá en el pináculo de la notoriedad mundial.

YA ESTA EN VENTA

ANALISIS

REVISTA SEMANAL

Riesgosa aventura en la "selva rosada"

Universal anuncia el estreno, en el Gran Rex, para mañana, del film en technicolor "Fiebre codicia", una producción de Stan Margulis que, dirigida por Delbert Mann, tiene como principales intérpretes a James Garner, George Kennedy y Ava Renzi, y como protagonista principal a Nigel Green.

El guión de la película es de Charles Williams, quien se basó en la novela "Snake Water" (Víbora de agua), de Alan Williams. "Fiebre de codicia" lleva el título en su original inglés de "The Pink Jungle" (La jungla rosada) y es una historia en la que, en plena selva, tres hombres apasionados luchan por una fortuna en diamantes y por una mujer tentadora, encarnada por la actriz Eva Renzi.

George Kennedy, reciente ganador del "Oscar" al mejor actor de reparto, interpreta uno de los papeles de los que codician diamantes y a la Renzi, aunque los otros dos (Garner y Green) no se quedan atrás. Poco a poco, de hombres que eran cuando se internan en la selva, se convierten en bestias sedientas de las luces de diamantes y de los destellos de ojos.

Russell Metty, uno de los fotógrafos más talentosos de Hollywood, fue el director de la fotografía en colores. En definitiva, el film narra la aventura en la selva de un fotógrafo profesional y su modelo, que se enfrentan con dos buscadores profesionales de diamantes.

con una nueva orientación...
su lista de "Regalos para casamientos"
NEPTUNO REGALOS
PARAGUAY 793

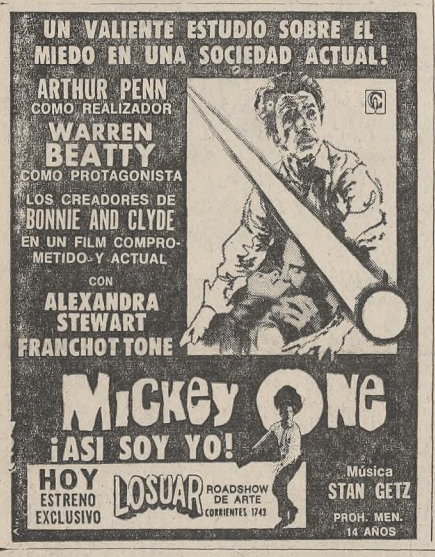

Estreno del día

"Mickey One" con Warren Beatty, Alexandra Stewart, Hurd Hatfield y Franchot Tone. Dirección: Arthur Penn. En el Losuar.

"La estrella" se verá hoy en una "première"

El film "La estrella" ("Star"), que tiene como protagonista a Julie Andrews, será presentado esta noche en el cine Broadway en una "avant-première" organizada como acto de adhesión a la celebración de las bodas de plata del Instituto de Cultura Religiosa Superior.

La película —cuyo estreno está previsto para mañana en la misma sala— ha sido filmada en Todd-Ao y en color de Luxe, con la dirección de Robert Wise. Su tema es una evocación de la vida de una recordada actriz de la década del 20, Gertrude Lawrence, a la que se exalta como figura representativa de los años alegres y frívolos de la primera postguerra.

Isabel Sarli y un film de Bo en el Hindú

En el cine Hindú se conocerá mañana la película "Carne", que tiene como protagonista a Isabel Sarli. Se trata de un film en el que se describe una historia de fuertes pasiones, cuya acción se desarrolla en un frigorífico en el que la presencia de una mujer de provocativa belleza suscita entre los hombres violentos enfrentamientos y ásperas disputas.

Víctor Bo acompaña a Isabel Sarli en el reparto, junto con Romualdo Quiroga, Vicente Rubino, Juan Carlos Altavista, Alba Solís, Pepita Muñoz, Oscar Valicelli y otras figuras. La película se filmó en lugares característicos de Avellaneda y presenta, según se anuncia, situaciones de dura violencia.

La dirección de "Carne" fue ejercida por Armando Bo, quien además es el autor del libro, como es habitual en sus realizaciones. La fotografía pertenece a Ricardo Younis.

"Made in USA" de Godard, en el cine Loire

La empresa del cine Loire confirmó para mañana el estreno de "Made in USA", un insólito y misterioso film de Jean-Luc Godard con fotografía en eastmancolor de su fotógrafo de siempre Raoul Coutard. Por supuesto, el guión original y los diálogos son también obra de Godard.

El título es el mismo en francés y la música de Antoine Duhamel y fragmentos de famosos maestros. En el reparto, además de Anna Karina y Jean-Pierre Léaud, figuran Lazlo Szabó, Marianne Faithfull, Menzer, Yves Alfonso y Kyoko Kosaka.

78 semanas de "Grand Prix"

Ha iniciado su 78ª semana de exhibiciones en el cine Ideal la superproducción de Metro-Goldwyn-Mayer "Grand Prix", realizada en cinerama y metrocolor por John Frankenheimer, con James Garner, Eva Marie Saint, Yves Montand y otras figuras.

Las chicas que dan placer": un film sobre la vida de la juventud en ciertos lugares de Londres

Cinco muchachas en calles de Londres

En el cine París será estrenada "Las chicas que dan placer", una película de origen británico en la que se describen las vicisitudes de cinco muchachas en distintos lugares de la ciudad de Londres.

Se trata de un film que ofrece, según se anuncia, una descripción casi documental de los ambientes y medio social que frecuentan ciertos sectores de la juventud inglesa de hoy. La historia narra los aspectos de la vida sentimental de esas cinco jóvenes, que comparten todas las horas y todas las aventuras.

Dirigida por Gerry O'Hara, la producción cuenta con un reparto integrado por Ian McShane, Francesa Annis, Klaus Kinski, Susanna Leigh y Rosemary Nicols. La idea argumental pertenece a Tony Palk.

Malcolm Lockyer compuso la música de fondo de "Las chicas que dan placer". La fotografía pertenece a Michael Reed. Se trata de una novedad de la empresa distribuidora L. B.

LENCERA
GRAN CATEGORIA: novias, bebés, moisés y mantles. Modelos Europeos. Precios accesibles
T. E. 78-4916

"La calle de la vergüenza", en el Normandie

La Cinehit anuncia para mañana el estreno de "La calle de la vergüenza" en el cine Normandie, una exploración en el mundo oscuro de mujeres de sórdida vida, que habitan un mundo de elegancia y erotismo, filmada por Mogeres Vemmer con libro y guión propios. La fotografía es de Bent Paulsen y la música ha sido compuesta y dirigida por Louis Hjulmand.

Los papeles fueron interpretados por hombres y mujeres que jamás habían actuado frente a una cámara y que no hicieron otra cosa que reproducir su pasado tal como lo recuerdan. Las historias de los distintos protagonistas se desarrollan independientemente para luego reunirse al final del film y formar una síntesis del problema en su totalidad.

Una intriga de espionaje en El Cairo

Mañana será estrenada en el cine Majestic la película "Baúl para El Cairo", en el que se narra una historia de espionaje. Audie Murphy, George Sanders, Marianne Koch, Hans von Borsode y otras figuras integran el reparto; la dirección fue ejercida por Menahem Golan.

El argumento gira en torno de un sabio atómico que trabaja para el gobierno de Egipto y que se convierte en el eje de una intriga internacional. Un agente secreto norteamericano se enamora de la hija del investigador, pero las cosas se complican cuando la muchacha es raptada por miembros del servicio soviético de inteligencia.

"Baúl para El Cairo" es una producción del sello American International Pictures. Se anuncia como una película realizada con amplio despliegue material y narrada con un sostenido clima de suspenso.

Exhibiciones para hoy

El Instituto Cultural Argentino - Norteamericano (ICANA), prosiguiendo con su ciclo dedicado a la comedia musical, exhibirá hoy a las 20.30, en Maipú 686, el film "La francesita apasionada", dirigido por Jean Negulesco e interpretado por Fred Astaire y Leslie Caron. La película será presentada por el crítico Horacio López Batista. La entrada será libre.

"Ocho y medio"

El Cine-Forum proyectará hoy a las 21.45, en Juncal y Suipacha, el film de Federico Fellini "Ocho y medio". Luego se realizará el habitual debate libre, con la conducción de Víctor Max Wullich.

Radiofónicas

Herbert Evans

El presidente de la Asociación Interamericana de Radiodifusión (A.I.R.), señor Herbert E. Evans, ha llegado al país para participar de las deliberaciones de teledifusoras argentinas. Con ese motivo se le ha ofrecido una comida. Asistieron gente de la radiofonía y directores de los canales de televisión.

Tangos

Con la conducción de Washington Sánchez se difunde diariamente, de 24 a 1, por LS6 Radio América, el programa "Color de tango", en el cual son entrevistadas destacadas figuras vinculadas con la música ciudadana. También se ofrecen notas y comentarios sobre el tango.

Alfonsina Storni

En oportunidad de recordarse el 30o. aniversario del fallecimiento de Alfonsina Storni, Radio Excelsior transmitirá una audición especial de homenaje a su memoria pasado mañana a las 18.45. La intérprete del verso Carola Stamati hará una semblanza evocativa y ofrecerá los poemas más famosos.

Arte: Mesa redonda

En la audición radial "Cultura de aquí y de allá", que se transmitió a las 21.5, por Radio Porteña, se realizó una mesa redonda con la participación de Ignacio Pirovano, Ary Brizzy, Gyula Kosice y Rogelio Polesello, con la dirección del crítico Jorge Feinsliber, sobre el tema "Materiales nuevos".

JOYAS ANTIGUAS
Compra
Santarelli
Florida 360 45-3825

Televisión

Canal 2 - Teléf. 49-8411
" 7 - " 32-7091
" 9 - " 72-3675
" 11 - " 91-9236
" 13 - " 27-3601

7.30 (13) Noticiero.
8.30 (13) Telescuela técnica y primaria.
9.30 (13) Buenos días mucho gusto. Programa femenino animado por Maisabé y G. Lázaro.
10.— (9) Música folklórica.
10.30 (9) Tele-Secundaria. Programa educativo.
(7) Discorama.
(13) Hola pibes.
11.— (9) El club de Popeye.
(11) Todos nosotros. Al servicio de la comunicación social, cond. por S. Rivas.
(13) Jardilín (programa infantil).
11.30 (7) La Luciérnaga. Programa infantil auspiciado por el Consejo Nac. de Educación.
(13) Astroboy, serie.
12.— (11) Acquaman.
(9) La pandilla del tranvía. Teleteatro con H. Sturman, R. Darín, D. del Valle, etc.
(13) Los Tres Chifados.
(7) Redacción 7.
12.30 (9) Nuevediario.
(11) Los Picapiedras. Programa infantil de dibujos animados.
(7) Estadiovisión. Periodístico deportivo con la cond. gral. de H. Aiello.
13.— (9) Almorzando con Mirtha Legrand. Programa periodístico.
(7) Galanterías. Programa musical y de entretenimientos, conducido por R. Galán.
(11) Teleonce informa.
(13) Noticiero 13.
13.15 (11) Buenos días, mediodía. Programa cómico musical cond. por R. Matas.
13.30 (13) El show de Dick van Dyke.
14.— (9) Cine largometraje: "Una noche cualquiera", con P. Arias.
(11) Los días de nuestras vidas.
(7) De visita, con G. Borges y A. Carrizo.
(13) Buenas tardes, mucho gusto. Dedicado al mundo femenino, con la cond. de Canela.
14.30 (11) Teleteatro c|B. Taibo y A. Marinelli, "Sola sollta".
(7) Presente y futuro de mujeres siglo XX. Programa femenino, conducido por Colomba y C. Gerbolés.
15.— (11) "Fray Escoba", teleteatro mexicano.
(13) La sociedad juzga. Teleteatro basado en argumentos de archivos policiales.
(7) Teleteatro. "Un latido distinto" c|S. Freyre, A. Argibay y elenco.
15.30 (9) Teleteatro Dongé-Quirós. "Los que llegan sin amor".
(7) Festival del cine. "La Vuelta de Rocha", c|M. Simone.
(11) "Mi segunda mamá", teleteatro, c|E. Rudy.
(13) Estrellita, teleteatro, c| M. González, M. Ortiz, F. de Paula, N. Massi y otros.
16.— (9) Teleteatro: "La pulpera de Santa Lucía", con O. Ferrigno, M. A. Bisutti, J. M. Langlais y elenco.
(11) El tribunal. Programa con temas sociales a cargo de A. Palomero, E. Bellomo y P. del Campo.
(13) Telecine 13. "La doctora quiere tangos", con M. Legrand.
16.30 (9) "La piedra contra el cristal". teleteat. Con G. Bredeston, F. Mistral y elenco.
(11) Cine: "El explorador y el mohicano", con L. Chaney.
17.— (2) Teleteatro: "Maria Isabel".
(9) Tribunal de apelación. Programa de debates.
(7) El Club de los Tatines. Programa infantil, animado por T. Cifuentes y H. Sturman.
17.30 (9) "Simplemente María". Teleteatro con I. Roy.
(2) Festival de dibujos.
18.— (9) Cine largometraje. "Soy del tiempo de Gardel", con P. Quartucci.
(11) Los Picapiedras, dibujos.
(13) Teatro del aire. "Me llamo Julián Tequiero".
(2) El capitán Piluso y Coquito.
(7) Mundo joven. Espectáculo muscial con el Grupo de Gastón, Los Pops Singers y otros.
(11) Viaje al fondo del mar, serie. Hoy: "Tiempo de morir.
(13) "Vivir enamorada", teleteatro. Con I. Láinez, D. de Ortega, T. Biral, A. L. Gamio, S. Rada, etc.
(2) El derecho de nacer.
19.— (2) Notidós.
(7) Redacción 7.
(13) Viaje a las estrellas.
19.30 (2) El detective millonario
(11) Diario Alpargatas.
(7) Juegos Olímpicos México 68.
(9) Nueve diario.
20.— (11) Hechizada. Programa de ciencia - ficción.
(13) Telenoche. Conducido por M. Mihanovich y A. Percivale.
20.30 (9) Jacinta Pichimahuida.
(11) Jaujarana. Programa cómico. Hoy serán parodiados los teleteatros.
(2) El túnel del tiempo, serie.
(13) ¿Quién es quién? Programa de entretenimientos.
(7) Virginia y la gente. Espectáculo musical con V. Luque y otros.
21.— (9) El conventillo de la Paloma.
(13) Casino. Show musical. Hoy: Espacio filmado en Italia con la cond. de V. Rubino. Dedicado a la música y canciones de Nápoles, Roma y Venecia.
21.15 (11) Transmisión de la pelea entre Ramón La Cruz y Curtis Cockes.
21.30 (7) Buenos Aires hoy. Presentación de la pianista argentina Lía Cimaglia Espinosa.
(2) Los bribones, serie.
22.— (9) Adolfo Stray en "Don Jacobo".
(13) Odol pregunta por un millón.
22.30 (2) (7) (9) (11 y (13). Disertación a cargo de ministros y secretarios de Estado. "Espíritu olímpico".
23.— (11) El Repórter Esso.
(2) El derecho de nacer.
Teleteatro.
(9) Nuevediario extra.
(13) Entre las sogas. C. Monzón vs. Ch. Austin (medianos).
(7) Frente a Ud. Reportajes a cargo de A. Carrizo.
23.15 (11) Policía de N. York.
23.30 (9) Basquet visión.
(7) Redacción 7.
(2) Edgar Wallace, serie.
23.45 (13) Noticiero 13.
(11) Cine nocturno. "Regreso al hogar", c|R. Kiley.
24.— (13) Parlamento 13. Periodístico. Se tratará el tema "¿Qué pasa en Tucumán?".
0.30 (2) Panorama de EE.UU.

Canal 8 - Mar del Plata - 4-9321
Canal 10 - Mar del Plata - 4-1003

11.— (10) Jardilín.
11.30 (10) Hola pibes.
(10) Hola, pibes.
12.— (8) Los Picapiedras.
(10) El show de Los Tres Chiflados.
12.30 (8) Paralelo 38. Noticiero.
12.45 (8) Buenos días, mediodía.
13.— (10) Noticiero.
13.30 (8) Los días de nuestra vida.
(10) "La pulpera de Santa Lucía".
14.— (8) "Simplemente María".
(10) Teleteatro. "La sociedad juzga".
14.30 (8) Teleshow del hogar.
(10) Cine largometraje. "El astro del tango", c|H. del Carril.
15.30 (8) Teleteatro Taibo - Marinelli.
16.— (8) Teleteatro. "Fray Escoba".
(10) Hogar 10.
16.30 (8) Teleteatro G. Bredeston.
17.— (8) El tribunal.
(10) Teleteatro. "Estrellita, esa pobre campesina".
17.30 (8)) Los cuatro fantásticos.
(10) Doña Disparate y Bamboleo.
18.— (8) Telepequeñocho.
(10) Teleteatro. "Me llamo Julián Tequiero".
18.30 (8) Ultraman.
(10) Teleteatro. "Vivir enamorada".
19.— (8) "Mi segunda mamá".
(10) El circo de Marrone.
19.30 (8) Noticiero.
20.— (8) Ironside.
(10) Telenoche.
20.30 (10) Viendo a Blondi.
21.— (8) Operación Ja Ja.
(10) Casino. Hoy: "Los comediantes hacen música".
22.— (10) Odol pregunta.
22.30 (8) Conart.
(10) Programa especial.
23.— (8) Mujeres en presidio.
(10) El Repórter Esso.
23.30 (8) Caravana.
(10) Los Denfensores.
0.30 (8) Palabras de vida.
(10) Un momento de meditación.

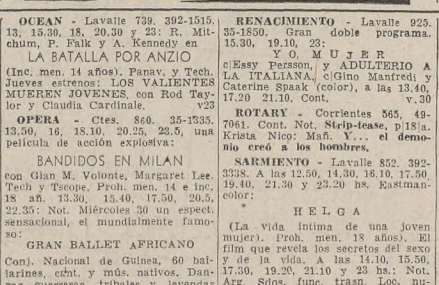

CINEMATOGRAFOS

ALFIL - Ctes. 1755. 40-5680|7575. 14.10, 16.15, 18.20, 20.35, 22.55: Var.; 14.30, 16.35, 18.45, 21.5 y 23.25:

GRAN EXITO COMICO

BUENAS NOCHES, ALEJANDRO

Apta para todo públ. Una pelíc. que estalla de salud, color, poesía y alegría, con P. Noiret. v24

AMBASSADOR - Lavalle 777. 392-9760. 9o. sem. de gran éxito. 13.40, 15.55, 18.20, 20.45 y 23.10. ANNE BANCROFT, DUSTIN HOFFMAN y KATHARINE ROSS en

EL GRADUADO

Proh. men. 18 años, premiad. con el Oscar de la Acad. de Hollywood a la mejor direcc. MIKE NICHOLS. Color de Luxe y Panav. 13.25, 15.35, 18, 20.25 y 22.50: Notic. Este film es primicia excl. de esta sala. v25

AMERICA - Callao 1057. ULTIMOS DIAS. 13.45, 16, 18.20, 20.45, 23.10. S. TRACY, S. POITIER, K. HEPBURN y el debut de K. HOUGHTON en

¿SABES QUIEN VIENE A CENAR?

(apta para todo públ.; tech.: 13.30, 15.40, 18, 20.20, 22.45: NOTIC. Local en venta c|5 días anticip. Pronto: E. TAYLOR, R. BURTON y N. COWARD en BOOM. vip.

ARTE - Diag. Norte 1156. 35-8604. 14.40, 16.50, 19.15, 21.15 y 23.15: **Los seres queridos**, de T. Richardson, humor inglés, prohib|14|años. Hab.: **El hombre de dos reinos.**

ASTOR - Ctes. 746. 45-5541. Programa doble. Pit. $ 150. Cont. de 12 a 24 horas: LA CUADRILLA DE LOS RENEGADOS y MI TESORO ERES TU, Sirest. Martes 29 PUM, PUM, ESTAS MUERTO. v25

ATLANTIC - Belgrano 1260. 38-2726. **Namú, la ballena: Ocho en fuga, Hombre de Río.** Cont.

ATLAS - Lavalle 869. 392-1936. 13.40, 15.50, 18.15, 20.40, 23.5: P. Sellers, C. Longet en:

LA FIESTA INOLVIDABLE

(Apta p|todo públ.): 13.20, 15.25, 17.50, 20.15, 22.40: Not. Arg. Loc. num. venta c|3 días. Próximam.: INTERLUDIO. v.25

AVENIDA - Av. Mayo 675. 33-6636. 11, 12.55, 14.55, 16.50, 18.50, 20.40, 22.30: **Con permiso para matar.**

AUDITORIO KRAFT-Florida 683. 392-2775. 17.10, 19.10, 21.10: **Juguetes** (corto). Un homenaje del cine español a la memoria del genio de Unamuno:

LA TIA TULA

con Aurora Bautista y Carlos Estrada, p|m|14|años. Próximo estreno: **La fiera de los ángeles.** v24

BIARRITZ - Suipacha 482. 392-0356. 14, 16.20, 18.45, 21 y 23.15:

PRUDENCIA Y LA PILDORA

Con Deborah Kerr y David Niven. Color de Luxe. P|m|18|añ. La comed. más divertida del año. Exclusiva esta sala. 13.20, 15.45, 18.20, 20.40 y 22.55: Notic. v6

BROADWAY - Ctes. 1155, 35-2345. 13, 14.50, 16.50, 19. Notable estreno nacional. LAS RUTERAS. Proh|m|18|. Las relac. hum. entre los hom. del volante y las muj. en las rutas, c|E. Rudy, H. Suárez, F. Luppi: 14.30, 16.30, 18.30: Not. 21 hs. Gran benef.: LA ESTRELLA, c|Julie Andrews. v23

CALLAO - Callao 27. 40-1898. 15, 17.35, 20.15 y 23:

LAS BOINAS VERDES

J. Wayne, tech., proh. 14 años. 14.45, 17.10, 19.50 y 22.30: Var. v23

CAPITOL - Santa Fe 1848. 44-2379. 14.35, 16.40, 18.45, 20.50 y 23: Jean L. Trintignant y Jacqueline Sassard en

LAS DULCES AMIGAS

(Proh. men. 18 años)

Direc. C. Chabrol. Eastmancolor: 14.20, 16.20, 18.25, 20.30 y 22.40: Notic. v23

CASINO CINERAMA - Maipú 336. Unico sist. con 3 proyect. y 57 parlantes. 14.10, 16.50, 19.40 y 22.40: SIETE MARAVILLAS DEL MUNDO. Techn. (para todo públ.) 14, 16.40, 19.30 y 22.30: Not de Amér. Loc en vta c|8 días de anticip vip

CERVANTES - Belgrano 1820. 15.45, 19.20 y 23: **La fiesta inolvidable.** 14.15|17.30|21: **Apache.** v23

COLISEO - Charcas 1119. 44-0242. ULT. SEM. 13.35, 15.55, 18.20, 20.45 y 23.15

EL DESPERTAR DE UN ADOLESCENTE (Benjamín)

Con C. Deneuve. (Proh. 18 años). 15.30, 17.50, 20.20, 22.50: Notic. Jueves: Nada igual desde el cine mudo: AMBICIONES DE DOS PICARAS, con Rita Tushingham y Lynn Redgrave. v23

COSMOS 70 - Ctes. 2046. 49-0862. 14.30, 17, 19.40, 22.20: Notic. y **Var. 14.40** 17.20, 20 y 22.40:

LA MARTIN FIERRO

Colores. Platea $ 250. 1|4. v|p

ELECTRIC - Lavalle 836. 392-1846. CLAMOR DE JUSTICIA, RUELETA MORTAL. Apto p|t|pub. v28

ESMERALDA - Esmeralda 473. Cont. P|m|18|añ. **Pecado de juventud. Secretos de alcoba.** v23

GAUMONT - Rivadavia 1635, 40-3050. 13.45, 16, 18.20, 20.40 y 23 hs EASTMANCOL y PANAVISION:

LA FUGA FANTASTICA

(El enredo más divertido en la avent. más loca), con Terry Thomas - Bourvil, L. De Funes. 15.40, 18, 20.20 y 22.40. Not. Apta p|todo público. v.31

GLORIA - Avda. de Mayo 1225. 38-6966. MARIA DOLORES, Marifé de Triana: SAETA DEL RUISEÑOR. Joselito, color, estrenevas. v30

GRAN MITRE - Bmé. Mitre 1332. 38-5591. MARIA DOLORES, Marifé de Triana: SAETA DEL RUISEÑOR, Joselito. Apto todo público. v30

GRAN REX - Ctes. 857. 392-6000. 12.40, 15.15, 17.50, 20.25, 23: JOHN WAYNE, DAVID JANSSEN y JIM HUTTON. ¡Eran las fuerzas especiales a quienes se les encomendaban las mismas más peligrosas en el infierno VIETNAMITA!

LAS BOINAS VERDES

(Proh. men. 14 años). Direc.: JOHN WAYNE y RAY KELLOG. Color. 12.25, 14.55, 17.30, 20.5 y 22.40: Notic. Mañ. estreno techn.: JAMES GARNER, GEORGE KENNEDY y EVA RENZI en

FIEBRE DE CODICIA

Direc.: Delbert Mann. C'Scope.

GRAN VICTORIA - Av. de Mayo 882. 34-1493. VILLA DELICIA. Z. Faiad. Astray. **La turrerita de Ipacaraí.** I. Sastre, A. Bó. Colores. Pr. men. 18 añ. v23

GRAND SPLENDID - Santa Fe 1860. 44-0808. 15.30, 18.5, 20.40. 23. Claudia Cardinali y Franco Nero en:

EL DIA DE LA LECHUZA

Technicolor: 14.50, 17.35, 20.10 y 22.45: Variedades. Proh|m|18|añ. v23

HINDU - Lavalle 842. 392-1114. ¡Acción! ¡Suspenso! ¡Emoción! 13, 14.55, 16.55, 19, 21.5, 23.10. Richard Harrison, Margaret Lee:

EL GRAN GOLPE DEL SIGLO

(Proh|m|14 a.), tecnicolor, technicope. Sábado trasnoche. v23

IDEAL - Suipacha 378, 35-3300. Bolet. de 10 a 23. Loc. num. ¡ULTIMOS DIAS!

14.30, 18.15, 22. Sáb. trasn. a la 1. Toda la magia del SUPERCINERAMA en:

GRAND PRIX

(Ad. p|t|públ.). 2o año éxito. Metrocolor; 14.15, 17.40, 21.30: Suc. Próx. estr. Con la magia que proporciona el SUPERCINERAMA: 2001: ODISEA DEL ESPACIO ¡Una fant. st. odisea, que llevará al espect. a la Luna!. v.24

IDOLO - Ctes. 829. 392-8509. 14, 16.15, 18.30, 20.50 y 23.10:

EL PROFESTA

con V. Gassman y Ann Margret (prh|m|18). Not. Arg.: 13.30, 15.45, 18.20, 20 22.40: Not. franc.: 13.50, 16.5, 18.20, 20.40, 23: Sáb. trasnoche. v|pem.

IGUAZU - Lavalle 940. 392-4431. 13.50, 16, 18.15, 20.30, 22.50: Noticiero, R. Brazzi, A. Margret, O. Pacheco, R. Carret:

EL GRAN ROBO

Proh. men. 14 e inc. men. 18 años. Sábado trasnoche. v23

KING'S CINE CLUB - Córdoba 937. 14, 16.10, 18.20, 20.30, 22.40: BLOW-UP. Proh|m|18|a. v23

LIBERTADOR - Corrientes 1334. 40-7443. 13.25, 15.55, 18.20, 20.45. 9a. SEMANA DE EXITO

LOS AVENTUREROS

Tec. Eastm. (Inc. men. 14 años): 13, 15.30, 18.5, 20.30, 22.55: Noticiero. v25

LOIRE - Ctes. 1524. 49-1906. 14, 15.35, 17.25, 19.15, 21 y 23: De Bergman: LA HORA DEL LOBO, p.|8. Mañ.: Un Godard político y sin prejuicios: MADE IN USA.

LORCA - Cinefórum de Arte. Ctes 1428. 40-5017. 14, 15.50, 17.40, 19.30, 21.20, 23.10, estr. exclusivo:

LA MASCARA Y EL ROSTRO

ALBERT FINNEY. El último film del "Free Cinema" inglés. v25

LORRAINE - Ctes. 1551. Prest.: 14, 15.40, 17.30, 19.20, 21.10, 23: J. Weiss y su lúcido estudio de conflictos hum.: HOYO DE LOBOS, p. 14. Mañ.: **Joe Cola-Loca.**

LOS ANGELES - Ctes. 1770. 40-3742. Unica en el mundo consagrada a

WALT DISNEY

13.45, 16, 18.30, 20.45, 23:

LOS BUSCADORES DE ORO

¡El impacto cómico del año!, tecn. con Suzanne Pleshette. De lun. a viern. obseq. a niñ. v31

LOSUAR - Ctes. 1743. 40-6100. Est. excl.: 13.30, 15.10, 17, 19, 21 y 23: De los creadores de "Bonnie and Clyde", A. Penn y W. Beatty: MICKEY ONE, P|14|a. v25

LUXOR - Lavalle 669. 392-3893. 12.35, 14.35, 16.40, 18.50, 21, 23.10. Un magnif. film de C. Chabrol:

LAS DULCES AMIGAS

Con: Jacqueline Sassard, Jean L. Trintignant, S. Audron. Eastmancolor (Proh. men. 18 años). 14.20, 16.25, 18.35, 20.45, 22.55: Not. Sábado, trasnoche. v30

METRO - Cerrito 570. 35-4219. 14.50 16.55, 19, 21.5, 23.10:

LAS ARMAS DEL DIABLO

(Inc|m|14), Metrocolor. G. Ford, A. Kennedy: 14.30, 16.35, 18.40, 20.45, 22.50: Not. v30

METROPOLITAN - Ctes. 1343. 40-0816. 12.30, 16.45, 21.5: Noticiero. 12.45, 17, 21.25:

BEN HUR

(Apta para todo públ.). Ahora en 70 mm., son. estereof. con 6 bandas magn. y tecn. La pel. que ha obtenido mayor cant. de prem. Loc. en venta para hoy y 3 días sig. de 10 a 23. v24

MONUMENTAL - Lavalle 780. 13.10, 15, 16.55, 18.50, 20.45, 22.40: Not., y el cómico más cómico, JOE RIGOLI en:

EL NOVICIO REBELDE

Apta para todo público. Con un silencio multicómico. v23

MUNDIAL - Ctes. 959. 392-3545. Cont. Fest. dib. todos los personajes y Walt Disney, cómicos. v|p

MUNIC. GRAL. SAN MARTIN - Ctes. 1530. 46-8611 17, 19.45 y 22.30: Ciclo Retrosp. Norteam.: **Ojo por Ojo, Salsa Mímica, Venga Música, Marinos por Carambola y Cajita de Música,** con Laurel y Hardy (apto p|todo públ.), Mañ.: **Siete días de mala suerte.**

NORMANDIE - Lavalle 861. 12.30, 14.35, 16.45, 19, 21.5 y 23.10. GLENN FORD:

LAS ARMAS DEL DIABLO

Metrocolor. C|Masc. (P|11). Arthur Kennedy, Dean Jagger. Mañana estreno

BANDIDOS EN MILAN

Gian M. Volonte.

NOVEDADES - Florida 364. 45-5155. Cont. 12 a 24 hs. Not. extranj. Dib., Varied. Actual, etc. v|perm.

OCEAN - Lavalle 739. 392-1515. 13, 15.30, 18, 20.30 y 23: R. Mitchum, P. Falk y A. Kennedy en

LA BATALLA POR ANZIO

(Inc. men. 14 años). Panav. y Tech. Jueves estrenos: LOS VALIENTES MUEREN JOVENES, con Rod Taylor y Claudia Cardinale. v23

OPERA - Ctes. 860. 35-1335. 13.50, 16, 18.10, 20.25, 23.5, una película de acción explosiva:

BANDIDOS EN MILAN

con Gian M. Volonte, Margaret Lee, Tech y Tscope. Proh. men. 14 e inc. 18 añ. 13.30, 15.40, 17.50, 20.5, 22.35: Not. Miércoles 30 un espect. sensacional, el mundialmente famoso:

GRAN BALLET AFRICANO

Conj. Nacional de Guinea, 60 bailarines, cant. y más. nativos. Danzas guerreras, tribales y leyendas del folk. negro. Local en venta desde mañana, 10 hs.. Pull. $ 300.

PARAMOUNT - Lavalle 845. 392-9999. 13.15, 14.50, 16.20, 20.45, 23.10: **Los aventureros,** I|m|14|a. 13, 15.10, 17.50, 20.20, 22.45: Not. Noche loc. num. Sdo. 26: Trasn. 1.15 hs.: **Los aventureros.** v25

PARIS - Lavalle 769. 392-2016. 13.50, 16.40, 19.50, 23.5: TRENES RIGUROS. Y MIGILADOS: 15.5, 18.15, 21.25: LOS AMORES DE UNA RUBIA (prh|m|18|añ.). Sáb. trasn. Plat. $ 200. v.23

PLAZA - Crtes. 939. 392-7577. Hoy el más fantástico film filmado hasta la fecha. En 70 mm. y Tecnic., con un reparto excepcional. 14.10, 18 y 21.45: Varied. y Not.; 14.40, 18.30 y 22: Cantinflas, D. Niven y muchos otros astros en

LA VUELTA AL MUNDO EN 80 DIAS v23

PREMIER -

A. Gadé y F. Gómez en el teatro Avenida

Una cálida demostración de simpatía ofreció el público a Analía Gadé en su reaparición en la escena porteña al cabo de doce años de ausencia, y al actor español Fernando Fernán Gómez. Para su presentación en el teatro Avenida, estos dos intérpretes eligieron "La sonata a Kreutzer", adaptación teatral de la novela del mismo nombre, de León Tolstoi. A ella seguirá, en la segunda parte de la actuación de esta pareja, otra pieza también para dos únicos personajes, "Mayores con reparos", del autor español actual Alonso Millán.

"La sonata a Kreutzer" corresponde, en la producción de Tolstoi, a una época en que éste atravesaba por una profunda crisis ético-religiosa, que lo hizo llevar a las últimas consecuencias su actitud mística.

El autor hace, con un rigor que a la distancia resulta no sólo mesiánico, como se ha dicho muchas veces, sino también no poco pueril, una crítica de la unión conyugal. Fustiga al matrimonio fundado en los sentidos y afirma, por implicancia, los valores del espíritu bajo el signo del amor evangélico, con el rechazo de las pasiones que sólo conducen a la destrucción del alma.

La adaptación escénica de Hanna Watt y Roderick Lowell —cuya versión española corresponde a J. Méndez Herrera— ha resuelto de manera muy hábil las dificultades del desarrollo argumental, en el que a marido y mujer se agrega esencialmente el personaje del violinista, que provoca los enloquecidos celos de Pozdnyzev. En la envoltura teatral este tercer personaje aparece presupuesto, dando al público, merced en buena parte a la excelente interpretación y puesta en escena, la impresión de su presencia.

En la pieza se ha acentuado el problema de los celos, de evidente aprovechamiento para un personaje de actuación casi constante como es el marido, pero queda bastante de las disquisiciones de Tolstoi, de su análisis despiadado de las infortunadas relaciones conyugales. Acentuado todo esto por una tonalidad melodramática muy cargada, la obra, muy verbosa, resulta bastante anticuada para el gusto del espectador de nuestros días.

Fernando Fernán Gómez, sobre quien recae la mayor responsabilidad de la interpretación se muestra como un actor de ricos recursos, con gran dominio de la escena, autoridad y magnífica dicción, si bien incurre en la exageración de algunos recursos de tipo descriptivo, al querer transmitir de manera más vívida las narraciones que en buena parte del desarrollo suplen a la acción.

Por su parte, Analía Gadé revela la amplia experiencia adquirida en los escenarios españoles, desplegando su desenvoltura y elegancia, con un juego sobrio y preciso, sin caer en las demasías a que la exponía este tipo de representación. La puesta en escena, debida al propio Fernando Fernán Gómez, es muy flúida y precisa, con una certera iluminación y buen aprovechamiento de los decorados, cuyo boceto se debe a Santiago Ontañón.

SHOW DESDE LAS 23.30 A LAS 3 HS.
MICHELANGELO
BAR MUSICAL
4 SHOWS DIARIOS
HOY, Connie Phill, Horacio Icasto, Bs. As. Ocho, A. Pereyra Lucena
MAÑANA: Nacho Guevara, Favero Trío con Marito Cosentino, Alberto de la Riega
QUINTANA 531 — 41-7044

Música para hoy

TEATRO NACIONAL CERVANTES, Libertad 815. A las 21.30. Concierto por la **Orquesta Sinfónica Nacional**, correspondiente al ciclo de cuatro audiciones a cargo de directores y solistas argentinos y latinoamericanos. Director: **Juan Carlos Zorzi**. Solista: **Amalia Bazán**. "Romeo y Julieta" de Carlos López Buchardo; "Scherezade", de Ravel; "Bachianas brasileñas Nº 5", de Villa-Lobos, y "Sinfonía Nº 4", de Schumann.

SALA CASACUBERTA DEL TEATRO MUNICIPAL GENERAL SAN MARTIN, Corrientes 1530. A las 19. Concierto homenaje a compositores desaparecidos, organizado por la Asociación Argentina de Compositores (ex Sociedad Nacional de Música). A cargo de **Angela Azzimonti de Roberts, Francisco Amicarelli** (piano) y **Carlos Pessina** (violín). Obras de Arnaldo D'Espósito, Felipe Boero, Alfredo Pinto, Julián Aguirre, Carlos López Buchardo y Gilardo Gilardi.

INSTITUTO DE CULTURA RELIGIOSA SUPERIOR, Rodríguez Peña 1062. A las 21.30. Concierto organizado por Negro y Marfil. Con el concurso de **Miguel Angel Scebba, Alfredo Rossi** (piano) y **Jorge Teperman** (violín).

SALON BREYER, Maipú 267. A las 18.15. Audición organizada por la Asociación Artística Pablo Boudorevsky. A cargo de **Liborio Rosa** (violoncelo) y **Oscar Trovato** (piano).

GALERIA WITCOMB, Florida 760. A las 19. Microconcierto del Collegium Musicum de Buenos Aires. Recital de sonatas por **Ljerko Spiller** (violín) y **Mario A. Videla** (clave).

TEATRO DEL PUEBLO, Avda. Pte. Roque Sáenz Peña 943. A las 21.45. Recital organizado por la Asociación Guitarrística Argentina, por **María Nello** (guitarra) y **Roberto Heller** (violín).

Josef Gielen

Falleció en Viena

Ha de ser sin duda muy lamentada en nuestros círculos artísticos y culturales la noticia del fallecimiento del prestigioso "régisseur" alemán Josef Gielen, ocurrido en Viena. Fue una figura ampliamente vinculada con la actividad musical de nuestro país, a través de numerosas puestas en escena de óperas de repertorio, realizadas en el teatro Colón. Nacido en Colonia, realizó en un principio estudios de arte dramático. Desde 1921 hasta 1923 actuó como actor y "régisseur" en el Landstheater de Darmstadt. Luego, hasta 1926, desempeñó las tareas de director de escena en la Opera de Dresde, donde montó algunos importantes estrenos de Richard Strauss, como "Arabella" y "La mujer silenciosa". Posteriormente, en 1937, tuvo a su cargo iguales funciones en la Staatsoper de Berlín.

Radicado en nuestro país, actuó desde 1938 hasta 1947 como "régisseur" en el Colón, donde desarrolló una intensa e importante labor en su especialidad. Así puso en escena, entre otras óperas, "El rapto en el serrallo", "Tristán e Isolda", "El caballero de la rosa", "Electra", "El Barón Gitano", "Orfeo y Eurídice", "El secreto de Susana", "Aída", "Rigoletto", "La hija del regimiento", "El buque fantasma", "Falstaff", "El Matrero", "Don Juan", etcétera.

En 1948 partió de regreso a Europa, radicándose en Viena, para dirigir los espectáculos del Burgstheater de la capital austríaca y participar en algunas representaciones de la Opera vienesa.

VIET ROCK
★★★★★★
MEGAN TERRY
★★★★★★
TEATRO PAYRO

TV: Enfoques

"Parlamento 13"

Hoy, a las 24, Canal 13 pondrá en pantalla una nueva emisión del programa "Parlamento 13", que contará con el aporte periodístico de José Ignacio López. En esta oportunidad se tratará el tema "¿Qué pasa en Tucumán?" Será analizada la situación de esa provincia. Participarán del diálogo el ministro de Economía de la provincia, el ex gobernador Celestino Gelsi, el secretario general del Centro Azucarero Tucumano, el doctor Fernando Prat Gay, el director de la delegación del INTA, el secretario general de la FOTIA y otras personas especializadas en el tema. Conduce: Julio Sandor.

"De visita"

De lunes a viernes, de 14 a 14.30, por el Canal 7 se ofrece la audición "De visita", programa de carácter periodístico-musical que conduce y animan Graciela Borges y Antonio Carrizo. La emisión de hoy contará con la visita de Beatriz Taibo, Juan Carlos Chiappe, Menchú Quesada y Guillermo Macro. Mañana estarán presentes el jugador de Huracán Araquén De Melo, Gañete Blasco, Oscar Casco, Luis Lasdriscina y Mabel Manzotti. Pasado mañana, Carlos Menditeguy, Julio Albano, Sergio Lemos, Roberto Rimoldi Fraga y Julio Fajardo. El lunes, Néstor Rossi, Amelita Baltar y Juan Carlos Barbieri. Producción: Luis Pico Estrada.

Agasajo a Canal 13

La Unión Industrial Argentina ofreció un agasajo al Canal 13 con motivo de cumplir éste ocho años de existencia. El agasajo consistió en un almuerzo efectuado en la sede de aquella entidad, Avenida de Mayo 1157, y contó con la presencia de los miembros de su junta directiva, que preside el doctor Elbio Coelho, mientras que la delegación de la emisora fue integrada por los señores Alfredo Chopitea, presidente del directorio; César Noguera, vicepresidente; Gustavo Ribero, gerente general, y Alberto R. Salén, subgerente general. Concurrieron también los señores Héctor Pereda, Francisco Fernández Turá, Alfredo Suescum y Fernando J. M. Varela y altos ejecutivos de Proartel. Ofreció el agasajo el doctor Coelho y agradeció la demostración el señor Chopitea.

Franck Pourcel

Con motivo de su actuación en el Festival de la Canción de Río de Janeiro, llegó a Buenos Aires, invitado por Yaco Monti y José Angel Rota, director artístico del sello Odeón, el director de orquesta Franck Pourcel.

Canciones

El popular certamen musical denominado Festival Buenos Aires de la Canción que se realizará próximamente en esta ciudad, cuenta ya con numerosos participantes, entre los cuales se hallan Daniel Riolobos, Chico Novarro, The Tremeloes, Melina de Capri, Polo Márquez y otros valores nacionales e internacionales.

Actividades folklóricas

"14 con el tango"

Ahora en Italia se exponen los cuadros y el long-play producido por Ben Molar. Con el patrocinio de nuestra embajada en Italia y por iniciativa del embajador, Dr. Fco. Ramos Mejía, con el patrocinio del director de Relaciones Culturales del Ministerio de Relaciones Exteriores y Culto de la Nación, don Hernán Lavalle Cobo, quedó habilitada el 16 del corriente, en la Casa Argentina en Roma, la muestra pictórica. Dicha exposición se cerrará el 29 del actual con una disertación sobre el tango, y se mencionará a los poetas, autores y compositores que participaron en ese disco.

TEATRO COLISEO
MARTES 29 de OCTUBRE a las 22.30
CONCIERTO EXTRAORDINARIO
Unica actuación de la
CAMERATA BARILOCHE
Director: ALBERTO LYSY
Organizado por la Fundación Casa de Italia, Fundación Bariloche y Asociación Camping Musical.
LOCALIDADES EN VENTA
Adhesión FIAT CONCORD

CHEVROLET
La importancia de llamarse

ventajas más grandes para comprar en el'68 su nuevo
CHEVROLET '69
Los mejores planes de financiación de plaza.
Visítenos en cualquiera de nuestros dos salones de venta, admire su nuevo CHEVROLET '69 y compruebe, personalmente, porqué ALEJANDRO es realmente grande.
ALEJANDRO F. GONZALEZ S.A.
Concesionario GENERAL MOTORS
VENTAS: AV. GAONA 3581 - TEL. 612-8022 - 61-9389
AV. LIBERTADOR 2230 - Tel. 80-9472 - 84-8926
Abierto hasta las 21, sábados y domingos inclusive
TALLERES Y SERVICE: FRAGA 1031 - Tel. 54-5652/8037

SECRETARIA DE ESTADO DE VIVIENDA
BANCO HIPOTECARIO NACIONAL
PLAN FEDERAL DE LA VIVIENDA
Con la cooperación financiera del BANCO INTERAMERICANO DE DESARROLLO
LLAMADO A LICITACION PUBLICA CON PRECIO TOPE
Entidad intermedia:
MUNICIPALIDAD DE OLAVARRIA
Para la construcción de 495 unidades de vivienda e infraestructura
Provincia: BUENOS AIRES Localidad: OLAVARRIA
Proyecto Nº: 356/2 Licitación Nº: 1.486

CANT. DE VIVIENDAS	PRESUPUESTO OFICIAL M$N	PRECIO TOPE M$N	APERTURA
"Sector "A": 162	168.132.326	207.800.154	SUC. BHN: TANDIL
Sector "B": 189	207.978.461	242.433.513	
Sector "C": 144	157.089.867	184.711.248	FECHA: 18/XI/68
Total Viv.: 495	533.200.654	634.944.915	
Infraestructura Total	25.542.940	30.406.365	HORA: 11

FORMA DE COTIZAR: Ajuste alzado con reconocimiento de mayores costos. La cotización por sectores se ajustará a lo indicado en las Cláusulas Particulares del Pliego respectivo.
DEPOSITO DE GARANTIA: 1 % del PRECIO TOPE de las obras que se coticen en cada caso.
INFORMES Y PLIEGOS: Casa Central, Departamento de Suministros —Defensa 120, 6º piso, Ciudad de Buenos Aires— y/o Sucursal del Banco Hipotecario Nacional interviniente.
VALOR DEL PLIEGO: En todos los casos m$n 5.000.-
MINISTERIO DE BIENESTAR SOCIAL

Para la gente... como la gente
SHOPPING CENTER Summum
TIPO SUPERMERCADO

	m$n.		m$n.
EXPRESS "TERRABUSI" paq.	$ 27	FUNDAS PARA FRAZADAS	$ 110
LANGOSTINOS Kg. $	1.250	LAVARROPAS ESLABON de LUJO	$ 45.900
ACEITE "LYRA" 2 litros	$ 280	TELEVISOR 23"	$ 48.900
ESPUMANTE "TUPELI" bot.	$ 205	CERRADURA blindada TEYCER	$ 1.790
TE PEKOE 100 grs.	$ 33	TOALLAS DOBLE FAZ G. y G.	$ 345
LASAGNAS RELLENAS Kg.	$ 340	VESTIDO SEMI ENCAJE	$ 1.890
QUESO MAR DEL PLATA Kg.	$ 170	CARTERA TELGOFLEX	$ 750
ANANAS Kg.	$ 64	VASO DE WHISKY tallado	$ 49
ALCAUCILES Kg.	$ 50	SILLON BUTACA, Caño y tela plástica	$ 2.650
PAN MALTEADO Kg.	$ 60	CAMISONES DE MARCA	$ 380
IKEBANA	$ 550	MOLDES POLLERA O CAMISA	$ 100
CHOMBAS THICORA antron	$ 1.970	PELUCA cabello natural implantado	$ 22.000
AMBOS (limpieza y planchado)	$ 220		

También: Plantas naturales, peces y pájaros; fotografía, revelado y copias y últimas novedades en discos con grandes descuentos.
CREDITOS
En confitería: Whisky 1ra. marca m$n. 120.-
FLASH
SHOPPING CENTER Summum
Entre Ríos y Belgrano
Lunes a sábado 7.30 a 21 hs. Domingos 8.30 a 12.30 hs.
ENVIO A DOMICILIO

CINEMATOGRAFOS

LINERS

GRAN LINERS - Av. Gral. Paz 47. 653-2266. 14.10, 15.20 y 22.20: **Los boinas verdes.** 16.20 y 20.45 hs.: **Chubasco, el rebelde.** v23

GRAN ODEON - Montiel 160. 84-3832. Niños $ 150. Cont. Un much. **como yo, El novicio rebelde.** v23

GRAN ODEON - Montiel 160. 84-3832: **Los aventureros. Los animales:** Cont. Niños 150.

MATADEROS

ALBERDI - J. B. Alberdi 6180. 68-0496. **Los depravados. Fuerte en llamas, La flecha apache.**

BS. AIRES - Av. Trab. 5427. 68-2525. **El gran golpe del siglo, Dos hijos de Ringo.**

EL PLATA - J. B. Alberdi 5751. 68-1118. **El gran robo, Lo prohibido está de moda.** Cont. p|18|a. v23

LUGANO - Murguiondo 4062. 60-3457. **El novicio rebelde. Un muchacho como yo.** Cont. 14 hs. S|r. v23

NORTE

PALAIS BLEU - Santa Fe 2541. 82-5845. Cont. **El verdugo, A la hora señalada.**

ROXY - Las Heras 2460. 83-0158. **El álamo, La persec. del Zorro, Rubias contra pelirrojas.**

ONCE

LORIA - Rivadavia 3055. 87-1436. **El novicio rebelde, Un muchacho como yo,** Ap|t|pub.

MAJESTIC - Pueyrredón 230. 87-9636. 14.10, 17.30, 21.5 hs.: EL INCOMPRENDIDO; 16, 19.25, 23.5 hs.: EL VIEJO Y EL NIÑO; 14 hs.: Not. Niños $ 150. Sa. semana. v23

ONCE - Moreno 2967. 97-3760. **El regreso de los 7, El hacha de Satán, Alarma a bordo del Valiant.**

PALERMO

COLISEO PALERMO - Serrano 2437. 71-1720. **La batalla por Anzio, Arizona sangrienta.** P|m|14|a. v28

GRAN NORTE - Santa Fe 3730. 72-3468. 16.55, 18.15, 22.40: LAS BOINAS VERDES; 16.5, 20.30: **Un dulce noviembre.** P|m|14 años. Inc|m|18|años. v23

PARK - S. Fe 4196. 71-3404. **La dolce vita, Después de la noche.**

ROSEDAL-Serrano 2454. 72-3101. **El regreso de los 7, Tres sargentos, Rubias contra pelirrojas.** v29

PARQUE PATRICIOS

RIVAS - Rioja 2054. 91-1841. **Talla de valientes, Las diabólitas del convento, Un caso fortuito.**

SAENZ - Av. Sáenz 459. 91-8455. Cont. Nifi. 150. **Un muchacho como yo, El novicio rebelde.** v23

SAAVEDRA

CUMBRE - G. del Río 4127. 70-5572. **El novicio rebelde, Un muchacho como yo,** Nifi. $ 150. v23

SUR

BUEN ORDEN - Sdo. de Irig. 1521. 23-7355. EL GRAN ROBO Rossano Brazzi: LO PROHIBIDO ESTA DE MODA. P|m|18|a5. v23

CECIL - Defensa 845. 34-5461. **El delincuente, El hombre de dos caras, Kid Rodelo.** S|r. $ 70.

CONSTITUCION - 23-0248. **Por favor, no moleste; Cinco semanas en globo, Mi querida Brigitte.**

NATIONAL - S. Juan 2461. 97-1723. **La hora 25, Intriga en Venecia, Loco por las muchachas.**

SELECT SAN JUAN - San Juan 2540. 97-5908. **Los valientes Calloways, La isla de los canibales, Celda para millonarios.**

UNION - Independencia 2870. 97-2565. **El diablo a las cuatro, Ejercicio para 5 dedos, Ultimo viva.**

VILLA DEL PARQUE

PARQUE - 50-4448. **Bandidos en Milán, Pozo Nº 3, Botín oculto** (p|h|m|14|a|ñ.). v23

VILLA DEVOTO

ACONCAGUA - Marconi 3360. 50-5088. **Bandidos en Milán, Pozo Nº 3, Botín oculto.** P|14|a. v23

DEVOTO - 50-1443. **El despertar del sexo, Mujeres prohibidas, Ladrón y amante.** v24

NOBEL - Beiró 5258. 50-5852. **El novicio rebelde, Un much. como yo, Niños $ 150.** v28

VILLA URQUIZA

EDEN - Bauness 2506. 51-2135. **El mago, con Cantinflas; Un par de sinvergüenzas, Héroes a la fuerza.**

GRAND BOURG - Monroe 5268. 52-6119. **El gran robo. El hombre que mató a B, The Kid.** F|14. v23

25 DE MAYO - 51-1859. Cont. **Las boinas verdes, Chubasco, El Rebelde.** Pr. 14 a. v23

SUBURBANOS

AVELLANEDA — **Maipú** - 22-4546. Cont. Las boinas verdes, John Wayne; Dulce noviembre. v. 23

Pte. Avellaneda. - 22-4377. La hora de las pistolas; La marcha de los valientes.

San Martín - 22-0441. El gran robo, Una sueca entre nosotros. v23

BANFIELD — **San Martín** - El hombre que ríe, Pasaje sangriento, Asesino a sueldo.

BECCAR — **California** - 743-1606. El último safari. P|m|14 años: Bandidos en Milán.

BELLA VISTA — **Gran Pacífico** - El jorobado de Notre Dame, Amigos por la vida.

BERNAL — **Monumental** - Cont. La batalla de los valientes; Texas año 1878; Oro de los 7 Santos.

CASTELAR — **Gran Castelar** - 629-1227. El gran robo; Chao, amore, Un momento muy largo. v23

CIUDADELA — **Nuevo** - Maipú 835. El camino del Oeste, Sangre en las colinas, Mensajero de venganza.

FLORIDA — **Orbe** - 740-2928. Beau Geste, El llanero solitario.

J. CASANOVA — **Gran Casanova** - El gangster, ¿Dónde vas, Alfonso XII?, Doña Francisquita.

JOSE C. PAZ — **Paz** - Nosotros las canibales, Mujeres perdidas.

JOSE INGENIEROS — **Avenida** - 757-0153. El carrusel de Disney, Norman al salooon.

LAFERRERE — **Gran Laferrère** - La nueva Cenicienta, Nacidos para cantar, Ay Jalisco, no te rajes.

LANUS — **Gran Opera** - El gran robo, Lo prohibido está de moda, Un momento muy largo. v23

LOMAS DEL MIRADOR — **Monumental** - Tres rostros para el miedo, Orgía de sangre, La piscina del terror.

LOMAS DE ZAMORA — **Avenida** - Casino Royale, La batalla por Anzio. v23

Colisео - El gran robo, Lo prohibido está de moda, Psique y sexo.

Español - Los buscadores de oro, Robinson Crusoe Siglo XX, Johnny el ángel, El colono. v. 23

Gran Lomas - Bandidos en Milán, Pozo No. 3... botín oculto, Descalzos en el parque. v23

LUJAN — **Numancia** - **San Martín** 398, Tel.: 1491. Asesinos por karate, El signo del diablo.

MARTINEZ — **Astro** - 792-1304. Ese hombre debajo de mi cama, Pánico año cero, $ 70.

Bristol - El festival de la Pantera Rosa, La fiesta inolvidable. Ap. t|pubi.

MORENO — **Monumental** - Pelota de trapo, Su última pelea, Fango, demonio de las pistas.

MORON — **Achával** - El bandido de Zhobe, Gol, la copa del mundo, Oasis maldito.

Morón - 629-5332. 15.15 y 21.30: Cia. Juan C. Cancela: Cuando llora un ídolo.

MORON — **Ocean** - Bandidos en Milán, Pozo Nº 3 bien oculto, Mujeres de la muerte. P|14|a. v28

MUNRO — **Astral** - Por unos dólares más, Una Eva y dos Adanes, El fuerte de la matanza.

Regina - 740-4473. Vivir por vivir, Aún matamos a la antigua, Proh. men. 18 años. v23

OLIVOS — **Atlantic** - El festival de la Pantera Rosa, La fiesta inolvidable. v.30

York - 791-5932. 15.15, 20.10: Moulin Rouge. 17.15, 22.30: Vivir por vivir.

QUILMES — **Cervantes** - 253-1234. De golpe en golpe, La prueba del león, El justiciero.

RAMOS MEJIA — **Gran Belgrano** - El gran robo, Una sueca entre nosotros. v23

San Martín - 658-3261. Bandidos en Milán, El último safari. v23

S. A. de PADUA — **Gran Sarmiento** - Las relaciones peligrosas, Latidos de un corazón, Eva.

SAN FERNANDO — **Tamagni** - Sábado violento, Las 7 ciudades de oro, Lo que la tierra heredа.

SAN ISIDRO — **Acassuso** - Hombres o bestias, Los cañones de San Sebastián.

Centenario - Algo grasioso sucedió camino del foro, Una Eva y dos Adanes, S|r. Cont. $ 70.

SAN JUSTO — **Gran San Justo** - Maciste, La furia de Maciste, Hércules al servicio de la Tierra.

Gran Sele - El agente secreto, Matt Helm, A flecha y fuego, El tramposo.

SAN MARTIN — **Ateneo** - La felicidad, El fuego, Deliciosa juventud.

Gran Plaza - El Dorado, Los fugitivos de Zahrain, La guerra de los mundos.

Moreno - Los aventureros, El hombre que mató a Billy The Kid, La diligencia.

SARAINDI — **Sarandí** - La prostitución, Educando para el matrimonio, La reina del strep tease.

TIGRE — **Gran Delta** - El hombre que mató a Billy The Kid, El gran robo. v23

V. ALSINA — **Gran Alsina** - El viaje fantástico, El aventurero de Hong Kong, Estigma macabro. v23

V. LOPEZ — **Avenida** - Avda. Maipú 365. 743-3286. Los espíritus se divierten; Band. en Milán. P|m|14 v23

Roxy - 791-1318. El Alamo, Mascarada. S|r. Cont. $ 60.

VILLA BALLESTER — **Majestic** - Josie la indomable, Encaje de medianoche, Semilla salvaje.

Sarmiento - Triple traición, La victoria es de los valientes, Dos en la guillotina.

VILLA MARTELLI — **Mar** - Helena de Troya, Colinas de fuego, Cuatro por Texas.

VIRREYES — **Virreyes** - Tarzán en el Congo, Los reyes de la risa, Cowboy, Dibujos animados.

WILDE — **Wilde** - 207-7788. Nunca es domingo, Renaciendo de las cenizas, Amor al estilo sueco.

LA PLATA

ASTRO - Un muchacho como yo, El novicio rebelde. 16.30 y 21 hs.

BELGRANO - Mujeres acosadas, Mujer por una noche. Cont. 13.30 hs.

CERVANTES - Prométele cualquier cosa, Papá soy yo, Los turbantes rojos. Cont. 15.10 hs.

COLISEO PODESTA - Zorba el griego, Modesty Blaise. Cont. 14 hs.

GRAN CINE 8 - Morgan, un caso clínico; Una noche inolvidable. Cont. 14.30 hs.

GRAN ROCHA - Un dulce paseo, Prudencia y la pildora. Cont. 14.30 horas.

MASTER - El hombre del Buick, El profeta. Cont. 14.45 hs.

MAYO - Reflejos en tus ojos dorados, Petulia. 16.15 y 21 hs.

ROCA - Batman, Flint, misión insólita, El león. Cont. 13.30 hs.

MAR DEL PLATA

AMBASSADOR - P|14. Cont. 16.15, 20.5: **Lo prohibido está de moda.** Tec.: **El gran robo,** c|R. Brazzi.

ATLANTIC - Av. Luro 3426. 2-0206. S|r. Cont. 15 y 19.35. **Noche de fiesta;** 16.15, 20.50, col. **Don Quijote,** M. Cherkasog; 18.5, 22.40 **Me compré un papá,** O. Lisenko.

BELGRANO - Cont. 15.45, 21.40 **El caudillo de los desalmados,** T. Courtenay; 18.15 **Prófugo de su pasado,** L. Harvey; 20.5 **El castillo de la Gorgona,** P. Cushing.

COLON - P|18. Cont. 15.30, 20.30 **Aún matamos a la antigua;** 17.10-22.10: **El granadero;** N. Manfredo.

GRAN MAR - S|r. Cont. 16|19 y 22.50: **El novicio rebelde,** c|Joe Rigoli, H. Padilla, O. Bozán. 17.30 21, tec.: **Un muchacho como yo,** F. Ortega, O. Miranda.

LIDO - Inc|14. En col. Cont. 15 y 20.45 **Patapúfete,** F. Biondi; 16.25, 22.5 **Martín Fierro,** A. Alcón, L. Murúa; 18.45 **Único. Pimienta,** c| Luis Sandrini.

LURO - S|r. Cont. 15.45, 20.25 **Muchachos impacientes;** El fugitivo; 18.50 **Guadalajara en verano.**

NEPTUNO - P|18. Cont. 16.30|19.20|22.30: **Tec. Helga, la vida íntima de una joven mujer,** R. Gassman; 17.40|20.50: **Sexo a la siciliana,** con Nora Blay, Edda Díaz y Antonio Gasalla (250 represent.). Domingo despedida. v25

ASTRAL - Ctes. 1639. 46-5707. 21.30 hs. Beatriz Taibo, Diana Maggi, Pocho Zobula y la act. esp. de Haydée Padilla (La Chona) en: ¿USTED VIENE POR EL AVISO de M. Campoleti." Dir. E. Vega. v24

ATENEO-Paraguay 918. 31-2888. Hoy 21.30 hs. ¿A QUE JUGAMOS?, de Gorostiza. c|N. Aleandro, M. Ross, C. Carella, J. C. Gené, A. F. de Ross. Dir.: Stivel (P|m|18|a.). Loc. en venta. p|hoy y 5 días. v25

AVENIDA - Av. de Mayo 1222. 38-2295. Hoy 22 hs.: Directamente de España: ANALIA GADE y F. FERNAN GOMEZ. La pareja, más famosa del teatro español, en LA SONATA A KREUTZER. v25

BLANCA PODESTA - Ctes. 1283. 35-2592. Cía. M. Sabatini, M. C. Césare y Oscar Casco en: EL MATRIMONIO DE FIGARO, de Beaumarchais. Dir. Juan J. Bertonasco. Mús. de J. Mormorgo. Coreog. Araiz. Esc. Antón. Pl. $ 350. Sp. 300 pesos.

Sala Casacuberta - 19: Concierto de la Asoc. Argentina de Compos.; 21.30: LA NOVIA DE LOS FORASTEROS, de Pedro E. Pico. Dir. G. Nachman. Pl. $ 350 y $ 300.

Sala E. Lugones - 12.30: MEDIO DIA MUSICAL: clásicos en estereofonía. Entr. libre.

NACIONAL CERVANTES - Libertad 815. 45-4224. 21.30: CONCIERTO ORQ. SINF. NACIONAL. Ciclo sol. y dir. arg. y latinoam. Dir.: J. C. ZORZI. Solista: AMALIA BAZAN (soprano). Pl. $ 200. Paraíso $ 50.

ABC - Esmeralda 506. 392-9506. 21.30 hs. DEJATE DE HISTORIAS Y COSAQUIEMOS LA COSAQUIA,

El público, al subirse al techo del ómnibus de los jugadores, estuvo a punto de romperlo

El dirigente Jorge Osácar llevó la copa

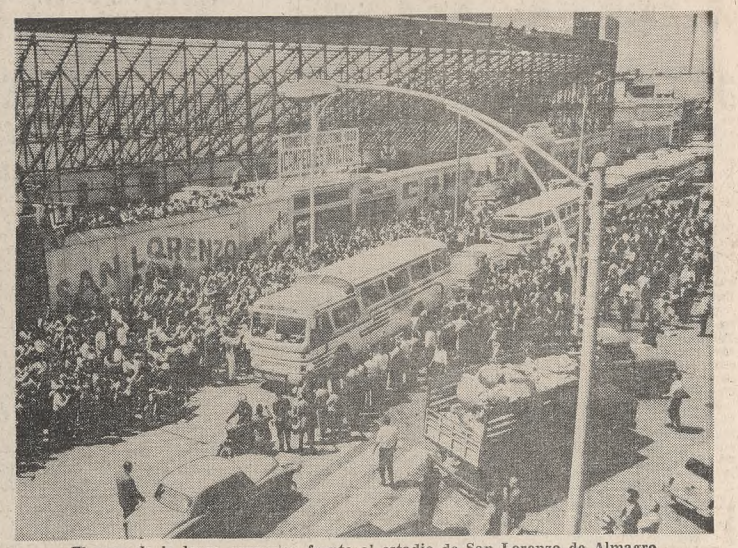

El paso de la larga caravana frente al estadio de San Lorenzo de Almagro

Estudiantes fue cubierto de júbilo

Una multitud vibró a su paso

(Cont. de la 1a. pág., 4a. col.)

foria y alegría, profusión de banderas rojas y blancas, en tanto cada seiscientos metros, a la vera del camino hacían guardia dispositivos de la policía de la provincia de Buenos Aires.

La entrada al Aeropuerto Internacional de Ezeiza era un ejemplo de organización. Todo estaba dispuesto para que la llegada del campeón mundial de fútbol, Estudiantes de La Plata, resultase perfecta.

A pesar de que se solicitó por todos los medios de difusión que quienes deseasen testimoniar su afecto a los integrantes de la delegación lo hiciesen a través del itinerario que iba a recorrer, cerca de 5000 personas se ubicaron en la terraza del Espigón Nacional.

Ambiente agradable, pleno de entusiasmo. Cantos llenos de humor y gracia. El aficionado de fútbol olvidó su partidismo, surgiendo entonces un marco lleno de color, construido con extraña armonía por los símbolos que distinguen a las distintas instituciones.

"Somos los mejores"

En medio de cables de televisión y de radio, apareció de repente, la figura del actor Dringue Farías, quien aprovechó el recibimiento para filmar escenas de la película "Somos los mejores", cuyo argumento se basa en la campaña de Estudiantes. El film se iba a llamar igual en caso de que el resultado hubiese sido adverso, solamente que iba a tener el agregado de interrogantes.

La organización

En la pista, todos los detalles estaban estudiados, de tal manera que el desenvolvimiento dentro de ella no tuvo ningún inconveniente. Las fuerzas dirigidas por el comodoro Luis Valdez tomaron los recaudos necesarios, como pocas veces se ha visto en la organización de este tipo de recibimiento.

El clima de ansiedad aumentó a medida que se acercaba la hora anunciada para el arribo de la máquina. Los familiares no podían disimular sus deseos de ver a sus seres queridos, mientras que el griterío de los simpatizantes iba creciendo, hasta que la expresión "¡Allí vienen"! surgió en los labios de todos, y paralelamente la mirada se fijaba en el avión que apareció en el horizonte y se posó en la pista a las 9.25.

El aparato de Aerolíneas Argentinas denominado "Betelgeuse", carreteó rápidamente y se detuvo frente al espigón. El entusiasmo alcanzó su punto agudo cuando —después de descender los pasajeros— aparecieron por la puerta delantera Zubeldía, Malbernat y Mangano, portando la copa Europea-Sudamericana. La explosión de júbilo alcanzó ribetes excepcionales, porque muchas veces llegaron a ese sitio delegaciones triunfantes, pero esta vez todo lo que aconteció tuvo un contenido especial y casi pareció el recibimiento a una gran familia, justamente esperada por todos aquellos que sienten y palpitan sus inquietudes, trabajo y dedicación.

Detrás de los portadores del preciado trofeo se agrupó el resto de la delegación, al mismo tiempo que la banda de la Fuerza Aérea ejecutaba una marcha de saludo. En ese instante se rompieron los cordones, debido a la inquietud por acercarse a los triunfadores, pero pronto fue restablecido el orden.

Los rostros de los viajeros estaban transfigurados. Ojos vidriosos, gestos que se transformaron en muecas, sonrisas y más sonrisas, brazos en alto retribuyendo el saludo de la multitud, que se contentaba con verlos desde lejos.

Junto a la escalerilla se encontraba el interventor en la Asociación del Fútbol Argentino, Armando Ramos Ruiz, acompañado por el edecán naval del presidente de la Nación, capitán de fragata Mario Eduardo Olmos, quien concurrió a saludarlos en nombre del primer magistrado.

Los integrantes de la delegación, que vestían saco gris, pantalón y corbata bordó, se estrecharon en efusivos abrazos con sus esposas, madres, hermanos y amigos. Como un símbolo, prácticamente inadvertido para la mayoría, el último en descender fue el preparador físico Jorge Kistenmacher. En su labor tan silenciosa como eficaz, el director técnico Osvaldo Zubeldía encontró un excelente complemento.

Las palabras escuchadas fueron una constante repitición: "Esto es maravilloso". "¡Qué espectáculo!". Nuevamente la banda hizo sentir sus sones. Formados al lado del avión se entonó con sentimiento las estrofas del Himno Nacional.

Después del acto, los jugadores se trasladaron en ómnibus especiales al Espigón Internacional, donde realizaron los requisitos aduaneros. La partida se demoró por este trámite, sumándose, además, un accidente que le ocurrió a Pachamé, ya que al volver hacia el vehículo que debía conducirlo, tropezó con un montacarga, y fue atendido de una herida cortante en la pierna derecha.

La salida de Ezeiza

Efectuados los trámites aduaneros de rigor, la delegación de Estudiantes de La Plata partió rumbo a la Capital Federal en uno de los ómnibus destinados a tal efecto. La caravana era encabezada por un patrullero de la Provincia de Buenos Aires, al que seguían seis motociclistas, mientras que el vehículo que transportaba a los jugadores era seguido por otros cuatro ocupados por sus familiares.

Una multitud ávida de exteriorizar sus afectos al campeón mundial de clubs se volcó a través de todo el trayecto. El entusiasmo colectivo fue indescriptible. Hombres, mujeres y niños desbordaron de alegría al paso del equipo; centenares de automóviles, camiones, motocicletas y bicicletas portando banderas con los colores de Estudiantes y haciendo sonar con estridencias sus bocinas, se sumaron a la larga caravana. A los costados del camino, niños y maestras con sus guardapolvos daban una nota emotiva a la fiesta haciendo flamear con regocijo los banderines. Eran alumnos del Hogar Escuela Nº 1 Domingo Faustino Sarmiento. A medida que el ómnibus transitaba por la Autopista General Ricchieri y se acercaba a la avenida General Paz, las expresiones de entusiasmo se acrecentaban. Los jugadores, que evidenciaban en sus rostros la fatiga del viaje, respondían, empero, con visible emoción al clamor popular agitando sus brazos. La Escuela Nº 14 de Villa Celina se sumó a los festejos y maestras y alumnos no se cansaban de vitorear a los campeones del mundo. La marcha tomó por la avenida General Paz para luego entrar en la Capital Federal. El fervor se

Recepción

El presidente de la Nación, teniente general Juan Carlos Onganía, recibirá hoy, a las 13, en la Casa de Gobierno, a los jugadores de Estudiantes de La Plata.

El plantel será acompañado por el director técnico, Osvaldo Zubeldía y por dirigentes de la entidad y de la Asociación del Fútbol Argentino. Previamente a la entrevista, el teniente general Onganía conversará con los señores Ramos Ruiz, interventor en la AFA; Mangano, Ringuelet y Luis María Bulrich. Luego se trasladará al Salón Blanco, donde saludará a los futbolistas y técnicos y, finalmente, será servido un refrigerio.

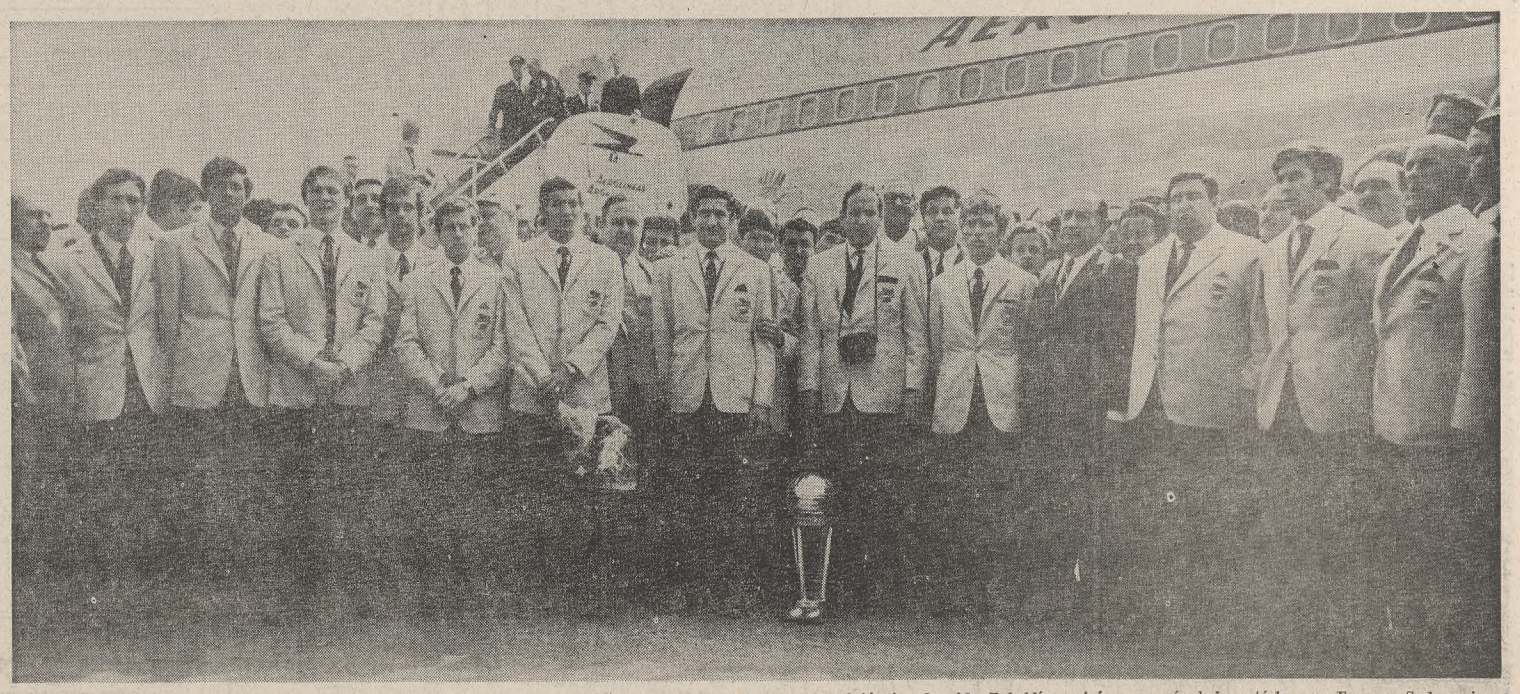

A poco de su llegada a Ezeiza, los jugadores de Estudiantes escucharon el Himno Nacional. A los pies del técnico Osvaldo Zubeldía, quizás como símbolo, está la copa Europea-Sudamericana

Avanzando por la Autopista Teniente General Ricchieri, la caravana se acerca velozmente a la avenida General Paz

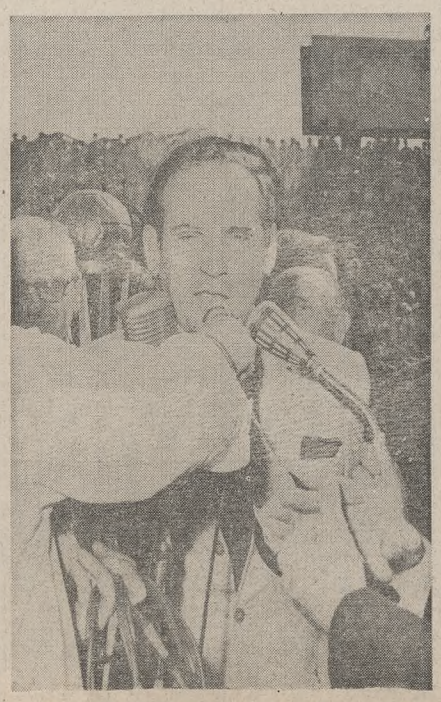

O. Zubeldía habla en el estadio de Estudiantes

Néstor Togneri en el reencuentro con su esposa

La emoción del preparador físico J. Kistemancher

Homenaje de la AFA: sin discursos y en la calle

puso bien manifiesto cuando el ómnibus enfiló por la avenida La Plata. El público pugnaba por acercársele y hasta llegó a romper el cordón policial en su afán por abrazar a los campeones.

En San Lorenzo

Cerca de las 10, la expectativa creció en las adyacencias del estadio de San Lorenzo de Almagro, engalanado en su frente con las banderas de Estudiantes y de esa entidad junto con la argentina. La avenida La Plata se colmó, gradualmente, de un público ansioso de testimoniar su simpatía y afecto al paso de los campeones del mundo. Dentro del estadio, en amenos corrillos, se comentaba a viva voz, matizando con recuerdos, la trayectoria que lo llevó a Estudiantes a obtener este supremo halago.

El titular de San Lorenzo, Angel Colacino, acompañado por algunos directivos, esperaron la llegada de la delegación, denotando una amplia satisfacción por el éxito que, como expresó eufórico Colacino, "es el triunfo de todo el deporte argentino, y al que mi club se adhiere, en esta hora triunfal".

A las 11.30, entre bocinas y aplausos del público ubicado en ambos costados de la avenida La Plata, llegó el ómnibus con los jugadores de Estudiantes. Desde la ventanilla, Mariano Mangano saludó al presidente de San Lorenzo, mientras los aplausos y los pañuelos en alto del público daban la nota de emoción al paso de la caravana triunfal. Como el ómnibus no se detuvo frente al estadio no pudo Colacino entregar una plaqueta y un banderín, testimonio del club, ante tan excepcional evento.

Por Belgrano

La caravana tomó luego la avenida Belgrano, renovándose constantemente las expresiones de júbilo de un público que se brindó con toda emoción al paso de los campeones. Al llegar a la calle Corrientes la algarabía llegó a su máxima expresión: desde los edificios, la gente arrojaba una lluvia de papel picado al paso del vehículo, algunos agitaban incansablemente banderas con los colores patrios y de Estudiantes, mientras que las mujeres lanzaban flores. De vez en cuando hubo lágrimas en el rostro de algunos de los jugadores, mientras Verón agradecía constantemente al clamor popular.

Homenaje de la AFA

La Asociación del Fútbol Argentino también tributó su homenaje al flamante campeón mundial de clubs, Estudiantes de La Plata. Sencillo, en la calle, sin discurso. Las congratulaciones, brindis y palabras alusivas quedaron para los próximos días, en que se recibirá a los campeones en forma oficial.

El local de la calle Viamonte registró una actividad matinal desusada. Su frente fue profusamente embanderado —colgaba una enseña patria en cada balcón— y se habilitó el hall central, donde luego se ubicarían las autoridades de la casa. Los dirigentes de los clubs respondieron a la invitación de la AFA y se hicieron presentes para saludar a los campeones, entre otros, el presidente del Club River Plate, escribano Julián W. Kent; el de Atlanta, León Kolbowski; el de Lanús, Bartolomé Chiapara; el de Chacarita Juniors, Enrique Nader; el vicepresidente de Los Andes, Horacio Palacio; el secretario de Boca Juniors, Angel Parenti, y un compañero de comisión directiva, Agustín Arenas; el secretario de Banfield, Pedro Luis Chassón; el ex delegado de Rosario Central, Felipe Lulo; los delegados de Almagro y Estudiantes de Buenos Aires, Juan Bruni y Agustín Irigaray, respectivamente; el ex director de la Academia de Arbitros y devoto simpatizante de Estudiantes de La Plata —también lo son sus seis hermanos— doctor Jorge A. Santamarina Iraola; el director técnico del seleccionado nacional, José María Minella —"hágame el favor, aclare que Sebastián Viberti, por su modalidad de juego, no es candidato a integrar el plantel nacional"—; el representante de los clubs de primera aficionado, José Hernández; el delegado-interventor en el Consejo Federal, teniente coronel (RE) Miguel Estanga, y el delegado de Lanús, Adolfo Nieto.

Como la hora de llegada de la delegación estudiantil se fue postergando, uno de los cuatro colaboradores del interventor en la AFA —el señor Armando Ramos Ruiz se hizo presente en Ezeiza—, el escribano José Rolandi cumplimentó a los visitantes, oportunidad en que se abordaron temas afines con el fútbol. Estuvo asistido por el asesor Juan José Russo, el gerente José B. López Alvarez, el subgerente Ernesto Wisdrich; el secretario del interventor, Mario Quarante Casas, y el miembro de la comisión de recepciones y agasajos, Virgilio L. Capaccioni. Desde el despacho del interventor se siguió el trayecto de la caravana a través de las radios portátiles. "Ya salieron de Ezeiza", "Ya pasaron por San Lorenzo", "Están en la avenida Callao", "Ya se acercan", fueron las escalas anunciadas por escuchas oficiosos, mientras se matizaba la espera con pocillos de café.

Mientras tanto, en la calle Viamonte y los alrededores, también había apostados aficionados con sus portátiles. Un piquete de la policía montada, pero de a pie, ejerció una discreta vigilancia, al mando del comisario de la seccional tercera, que en dos visitas a la AFA y por las inmediaciones reajustó el sistema de vigilancia. A medida que se acercaba la caravana con la delegación del campeón mundial, el público se fue agrupando en la acera de enfrente de la AFA y era manifiesto el apresto de papel picado y cintas de máquinas de calcular, en quienes ocupaban oficinas, bares y comercios de la zona.

Pasan los campeones

Una estridente sirena anunció la llegada de los campeones, precedidos por una grúa del cuerpo de tránsito —sus efectivos y los de infantería tuvieron a su cargo la custodia de la delegación en buena parte del trayecto desde Ezeiza— varios patrulleros y tres vehículos con fotógrafos y camarógrafos. Delante del ómnibus en que viajaban los futbolistas, iba un Peugeot con techo corredizo, en la que emergía la copa Europea-Sudamericana, reluciente al sol compendio de tantos sacrificios de quienes iban un poco más atrás, envuelto el vehículo en banderas estudiantiles, en los que se asomaban con evidentes muestras de cansancio Poletti, la "bruja" Verón "La pelota llegó justo para el cabezazo"—, el tucumano Aguirre Suárez, el fogoso Pachamé, el director técnico Osvaldo Juan Zubeldía, el improvisado cocinero en Lymm, secretario de la entidad señor Rubén Lachaisse, el presidente Mariano Mangano. Estos de un lado, del otro, Marcos Conigliaro, el capitán Oscar Malbernat, el médico Dr. Marelli y otros integrantes del campeón mundial.

Simultáneamente con la caravana, llegó el interventor en la AFA, Armando Ramos Ruiz —cinta argentina entrecruzada en el ojal derecho del saco— y se ubicó en uno de los escalones del hall central. Desde allí, apenas se detuvo el ómnibus con los jugadores, se desprendió una delegación encabezada por el escribano José Rolandi y el Dr. Aldo Porri, quienes en nombre de la intervención saludaron a varios de los campeones mundiales. Se estrecharon varias manos. En esos momentos creció el griterío de: ¡"Dale pincha, dale pincha"! y ¡"Pincha corazón"!, que en forma acompasada acompañó, hasta que se per-

(Cont. en la 15 pág., 1a. col.)

Medallas

La intervención en la AFA realizará un acto en los próximos días en honor de Estudiantes de La Plata. Habrá una recepción a los campeones mundiales, en la que el seor Armando Ramos Ruiz significará el sentido de la conquista y brindará por la prosperidad del fútbol nacional. Cada uno de los futbolistas y el cuerpo técnico que estuvo en Inglaterra recibirá una medalla de oro recordativa de la hazaña, y Estudiantes una plaqueta que compendie el esfuerzo institucional.

A su vez, el señor Ramos Ruiz y sus cuatro colaboradores, José Rolandi, Aldo Porri, Oscar Ferrari y Nardi Martínez, estarán presentes hoy a las 12.30 en la Casa de Gobierno, durante la visita de los jugadores platenses al presidente de la Nación.

La Plata vivió una jornada fervorosa

Recepción que no se olvidará

(Cont. de la 14 pág., 9a. col.)

dieron por Viamonte rumbo al bajo, a los futbolistas, mientras desde los balcones se desprendía una nube de papel picado y cintas de papel, uniéndose a la euforia la estridencia de las bocinas de los automotores. Tras la caravana, otros ómnibus con familiares y allegados de jugadores y dirigentes y dos camiones cubiertos con las banderas de Estudiantes y Boca Juniors, atronaban la tibia mañana con cánticos alusivos.

En el centro

Tras dejar la AFA, el avance se hizo cada vez más lento, pues el regocijo de la multitud no menguó en ningún instante. Posteriormente, la marcha siguió hasta Florida y Corrientes, para luego tomar la Plaza de Mayo y, de allí, enfilar al Hotel Nogaró, lugar en que los ómnibus se detuvieron. Allí se descargaron los equipajes de los futbolistas, circunstancia ésta que hizo demorar la marcha por algunos minutos. Algunos jugadores descendieron y aprovecharon para dirigirse al bar del hotel y refrescarse con bebidas sin alcohol. En medio de la algarabía un hombre sencillo conservaba la calma y en su serena expresión sin actitudes demagógicas, se notaba la emoción interior que lo embargaba: era Osvaldo Zubeldía y se sentía feliz como nunca.

En la Plaza de Mayo

Desde las primeras horas de la mañana una verdadera muchedumbre se fue congregando en la Plaza de Mayo para aguardar el paso de la "caravana de la victoria", como se había dado en llamar al núcleo de automotores que desde Ezeiza escoltarían al microómnibus en el que viajaban hasta La Plata los nuevos campeones del mundo. Tal cual había sucedido en el día del encuentro entre el Manchester United y Estudiantes de La Plata, muchas personas seguían por los aparatos de radio portátiles las alternativas de la llegada de los triunfadores.

A poco de conocerse que desde la sede de la Asociación del Fútbol Argentino (AFA) la caravana continuaba viaje hacia la tradicional Plaza de Mayo, comenzaron a poblarse los balcones y ventanas de los edificios que rodean el histórico predio. Era el mediodía y desde Leandro N. Alem llegó el "punta de lanza" de la Brigada Azul abriendo paso con el ulular de su sirena, hasta la intersección de esa avenida con Rivadavia.

Parte del público comenzó a gritar "¡Argentina!" y a dar vítores al club platense, tratando de ganar la calzada. De pronto, escoltado por la ya famosa Brigada Azul —guardia de honor callejera de cuanta personalidad visita el país—, llegó al lugar el ómnibus en el que viajaban los campeones. Desde las ventanillas respondían agitando sus manos y sonrientes a todas las expresiones de bienvenida y de júbilo que les dispensaba el público, tan emocionado como ellos.

La caravana dio la vuelta a la plaza mayor bajo una verdadera lluvia de papel y entre el estruendo de las bocinas de los cientos de rodados que la integraban y otros que detuvieron su marcha para cederle paso. Luego, por Hipólito Yrigoyen volvieron a Paseo Colón, para continuar viaje hacia Avellaneda, próxima etapa previa a la meta final, La Plata.

Luego de la Plaza de Mayo

Continuó su marcha la delegación por Paseo Colón y ya era incontable la cantidad de vehículos, ómnibus, camiones con leyendas alusivas al resonante título conquistado, que seguían a los campeones. Todo elemento con colores blanquirrojos servía para exteriorizar la alegría del público.

El rítmico ruido de tambores, el papel picado arrojado de los edificios, los diferentes sonidos de las bocinas, los desacompasados aires de cornetas y pitos se multiplicaron como por arte de magia a lo largo de Paseo Colón, las avenidas Martín García y Montes de Oca y la calle Vieytes, para desembocar luego en la provincia.

En la provincia

El viejo puente Pueyrredón, que parece estar destinado a soportar sobre su andamiaje el paso de caravanas triunfales (sucedió con Racing en 1967), fue el punto fijado para el cambio de la custodia. Allí, seis patrulleros y ocho motos de la policía de la provincia escoltaron a los campeones hasta su ciudad.

La avenida Mitre presentaba un marco excepcional. Era el reconocimiento de Avellaneda a sus sucesores. La sede del Club Independiente estaba engalanada con banderas argentinas y de la institución, y cientos de globos con los colores blancos y rojos fueron lanzados al paso de la caravana. Cada vez un mayor número de autos, camionetas y cualquier vehículo que sirviera para transportar a la gente hasta La Plata se iba sumando a la ya interminable fila de coches que seguía al ómnibus de los jugadores. Pero algo era denominador común en casi todos, como si fuera el distintivo necesario para entrar a la celebración: la escoba, símbolo de Verón, el hombre gol. Racing vio pasar la copa que hasta hacía pocos días atesoraba en sus vitrinas, con su frente embanderado y su acera atestada de público con pañuelos blancos.

Los escolares, con la debida complicidad de sus maestros, también salieron a saludar el paso del nuevo campeón intercontinental. Y así fue como pudo verse esquinas repletas de guardapolvos blancos. Las notas alegres tampoco faltaron. Como la que dio un Peugeot, que con su techo abierto iba mostrando una réplica de la copa y automóviles con leyendas alusivas o pintados con los colores estudiantiles. De allí en adelante, la cantidad de público decreció. Sin embargo, en la Fábrica Argentina de Alpargatas, donde se bifurca el camino hacia La Plata, hubo una agradable sorpresa. Todo el personal de dicha empresa estaba al borde del camino para saludar a sus ídolos.

El parque Pereyra Iraola fue como un pequeño oasis de calma. Más no duró largo trecho. Apenas entrada la caravana en Villa Elisa, volvió a vivirse el panorama multicolor de mujeres, hombres y niños que festejaban el paso del plantel de Zubeldía.

Homenaje a un ex presidente

En seguida, la comisión se detuvo para realizar un homenaje. Frente a una casa de estilo colonial se encontraba un hombre de 80 años, con un bastón. El doctor Jorge Hirsh, ex presidente de Estudiantes de La Plata, recibió el abrazo del actual titular, Mariano Mangano, y en medio de una gran emoción, expresó: "Encantado y agradecido. He visto nacer al club y esto no lo esperaba". Un cerrado aplauso coronó sus palabras, los jugadores algunos de ellos llorando, subieron al ómnibus y la marcha triunfal continuó.

Otro motivo de profunda emoción para quienes formaban parte de la caravana, y mucho más para los integrantes del equipo, fue el recibimiento en el País de los niños; cientos de pequeños, ataviados con ropas de colores blancas y rojas y otros, simplemente en delantales, vivaban el nombre de sus ídolos. Trecho más adelante, ubicados en el techo del hospital regional de Gonnet, tanto enfermeros como el cuerpo de médicos, muchos de ellos con sus delantales en las manos, saludaban a los campeones.

En La Plata

El punto de mayor ebullición fue la entrada de la delegación de Estudiantes en La Plata. Eran las 13.45 y el recibimiento sa bandera, que cruzaba la calle fue indescriptible. Una inmensa 7 de verdea a vereda, y un gran arco de triunfo con la leyenda "Bienvenidos, campeones del mundo", daban un marco pocas veces visto.

En la rotonda de acceso a dicha calle, fue adornada la fuente allí situada y en su centro se ubicó una bruja de gran dimensión.

Gran esfuerzo costó llegar hasta el ómnibus de los triunfadores. "Estamos realmente destrozados por el viaje largo y agotador, pero el triunfo es de todo este gran pueblo, a ellos nos debemos y por eso aquí estamos", balbuceó Aguirre Suárez. Bilardo, más despeinado que nunca, y comiendo un caramelo, sólo expresó: "Dígale gracias muchas gracias, a toda esta gente; que más puedo decir... gracias muchas gracias". El "Bambi" Flores no pudo articular palabra alguna por la emoción, que reflejaba en su rostro pálido. Togneri, con moderno corte de pelo a la navaja y peinado a lo George Best, según manifestó, sólo atinaba a reírse, como desahogándose después de tantas horas de tensión.

Después, prácticamente se hizo imposible el paso de la caravana, ya que de nada sirvieron los cordones policiales y la custodia de los patrulleros. El público se avalanzó sobre el ómnibus y todos querían acercarse a los vencedores. No menos de 20 muchachones treparon al techo del vehículo y comenzaron a saltar frenéticamente, lo que originó que casi cediera el techo. Con la colaboración pocilial, momentos más tarde se consiguió hacerlos descender.

Hacia el centro de La Plata

La caravana continuó por la calle 7 hacia el centro de la ciudad. Si en el trayecto el público que se volcó a la ruta fue mucho, aquí se llegó a límites insospechables. Hombres, mujeres y niños, portando banderas con los colores rojos y blancos, vitoreaban el paso del ómnibus que transportaba a la delegación. Las casas, adornadas con toda clase de gallardetes, presentaban un espectáculo de gran colorido. Al llegar a 7 y 45, el ómnibus con los jugadores, que marchaba a paso de hombre, fundió el motor y fue remolcado por una grúa del cuerpo de bomberos.

Una compacta multitud se había congregado en la plaza San Martín. Frente a la Casa de Gobierno, se esperaba a los jugadores por la calle 7, pero el desperfecto en el ómnibus hizo cambiar el itinerario, y se tomó por la calle 50 para dirigirse a la Gobernación. La imprevista aparición del vehículo por la calle 53 sorprendió a la muchedumbre, que se movilizó presurosa hasta la sede del gobierno provincial. Las fuerzas policiales custodiaban el lugar para impedir que el entusiasmo llevara al público a penetrar en la Casa de Gobierno. Al ómnibus lo precedía un automóvil, en el que el dirigente Jorge Osacar portaba la copa Europea-Sudamericana, y, al mostrarla a la multitud, el delirio se apoderó de todos los presentes. Luego el trofeo fue colocado en el vestíbulo de la Gobernación, a la espera de la llegada de los dirigentes y jugadores, que se esforzaban por escaparse del público, que deseaba llegar a ellos para felicitarlos.

También fue motivo de ovación la presencia de un menor de edad que, en brazos de su padre, lucía una casaca del club Gimnasia y Esgrima de La Plata, y en su diestra, una bandera con los colores albirrojos.

Corrientes y Libertad. El público saluda entusiasmado el paso de los campeones mundiales interclubs

Intercambio

Una vez que la delegación de Estudiantes de La Plata pasó por la AFA, el interventor Ramos Ruiz reanudó sus tareas. La ausencia en Europa por varios días no fue óbice para que se mantuviera al tanto del mecanismo y de los problemas de la casa. Como es natural, en Inglaterra y en España habló con gente del fútbol. Trae una propuesta concreta. Una persona allegada a un canal de televisión inglés le propuso fomentar un intercambio de equipos británicos y argentinos, convencido de que se pueden montar buenos espectáculos. Racing y Estudiantes de La Plata han dejado fuertemente impresionados a los británicos con un fútbol sólido, elegante y efectivo. Por algo llegaron a campeones mundiales y por algo Celtic y Manchester United fueron sus escoltas.

El éxito visto por los protagonistas

Enrique González Schia, enviado especial de "LA NACION" al segundo encuentro final del torneo por la copa Europea-Sudamericana, compartió desde la salida de los campeones mundiales hasta su retorno todos los pasos dados por Estudiantes de La Plata. En el viejo mundo siguió los acontecimientos que llevaron a la conquista del preciado trofeo y los momentos posteriores a la gran conquista. Ya en el vuelo de regreso, a sus conclusiones sumó la de los principales actores de este acontecimiento, que narraron así los detalles de un hecho que conmovió al país:

Osvaldo Juan Zubeldía asume en estos momentos la condición de personaje principalísimo en este proceso silencioso y efectivo que alcanzó la máxima consagración. Su palabra, cargada de sinceridad, se hizo profunda a medida que desarrollaba el tema.

El Dr. Marelli nos decía: "Zubeldía es asombroso cómo conoce a fondo el alma del futbolista, cómo sabe resolver cualquier problema con celeridad y cómo absorbe una capacidad de trabajo que no tiene parangón".

Hablamos con el DT a las 5 de la mañana, en el avión que nos conducía de regreso al país: "Estudiantes se formó así, extrayendo todo lo bueno de todos los adversarios, sean extranjeros o nacionales. Pero lo fundamental es actualizarse. Si en los Juegos Olímpicos se quiebran records, ¿por qué razón en el fútbol no puede aprenderse una cosa nueva tras cada confrontación obligándolo al jugador a superarse? Pienso que nuestro pueblo es una composición de individuos bien dotados.

"Si el argentino se lo propone y se organiza y se le dan los elementos necesarios, es capaz de cualquier hazaña. ¿No ve el caso de los mecánicos de automóviles, que a coches de 180 kilómetros les hacen rendir 250? Quiero que el caso de Estudiantes constituya un ejemplo de los frutos de una excelente organización. El director técnico que sepa ubicar a cada jugador en su puesto; es como el ajedrecista que sitúa sus piezas en posición de mate. El mayor logro ha sido alcanzado en el plano defensivo. La Argentina es hoy por hoy uno de los países mejor dotados tácticamente para la defensa. Falta sólo un medio campo con hombres de mayor velocidad de traslación y, a la vez, con tendencia a pasarse al ataque para que estén logrados todos los objetivos."

Relaciones humanas

"El éxito de Estudiantes no es exclusivo de sus jugadas planificadas —continuó Zubeldía—, sino de ese clima de cordialidad en que se puede desarrollar ese mismo trabajo. En cuatro años jamás se aplicó ni una multa ni una suspensión (lo de Alvarez fue una noticia infundada) y de esta forma el futbolista trabaja dejando que Zubeldía asuma plena responsabilidad.

"El día que tenga que aplicar multas, es que he perdido el control del mando. Ese día sabré cuándo tendré que irme.

"Quien tiene fe y confianza en sí mismo no precisa aplicar castigos, pero a fin de año sabré cuáles elementos no están al mismo nivel de capacidad del grupo. Pero el jugador no tiene toda la culpa, sino aquellos que se acercan a él con falsos halagos y le hacen creer que el mundo gira en torno de él.

"Creo, fundamentalmente, en el trabajo con pelota. Con Ceronazzo llegamos a la conclusión de que el futbolista no puede prescindir de su elemento de trabajo. En Italia, durante dos o tres días, los jugadores no tocaron la pelota. Gran error. Es como si un bilarista se entrenara corriendo alrededor de la mesa en vez de perfeccionarse haciendo carambolas. Es preciso que el futbolista logre confianza en sí mismo, obligándolo a que practique para que no crean que le pegamos tan mal a la pelota.

"Este trabajo debe hacerse desde chico. Si bien yo aprendí a pegarle a los 32 años, entiendo que la labor ha de comenzarse después de los 15 años. A los 13 y los 14, el chico debe divertirse con el fútbol. Pasada esa edad, ya debe ser pasión y sacrificio. Por eso tiene mucho de verdad la máxima sostenida por un entrenador húngaro, cuando les decía a sus hombres: «Muchachos, trabajen toda la semana y diviértanse el domingo en la cancha».

Este es Osvaldo Juan Zubeldía, nacido el 24 de junio de 1927 en la ciudad de Junín y, sin duda, uno de los más calificados entrenadores del mundo.

Everardo Jorge Kistenmacher

"Estudiantes tuvo la suerte de amalgamar un grupo de personas dispuestas a hacer las cosas bien, con honestidad y con un objetivo a cumplir, que se realizaron por etapas. La razón del éxito es que se aplicaron las normas de administración de empresas, una dirección que fiscalizó, orientó y redituó éxitos y fútbol, principios todos que se respetaron, adjudicando mandos y asumiendo todas las responsabilidades. En suma, una fábrica, que produjo para beneficio no sólo de Estudiantes, sino del fútbol argentino."

Carlos Salvador Bilardo

"En el ambiente del fútbol, la victoria impone exigencias y no permite claudicaciones. La imagen de un campeón debe mantenerse a despecho de los reveses, por eso en modo alguno debe creerse que la tarea está cumplida ni mucho menos. La gloria en el fútbol es efímera y en ese breve lapso no podemos detenernos, porque hacerlo sería la muerte misma. Al fútbol le debo todo lo que soy, porque me ha permitido adquirir una posición económica que difícilmente hubiera conseguido a mi edad, con la medicina. El fútbol me evitó las guardias por dos mil pesos y me abrirá el camino para hacer ese tipo de medicina que a mí me gusta. Hasta hace seis meses atendía en mi domicilio y trabajaba, simultáneamente, en el hospital Alvear y en un sanatorio, pero las concentraciones me impulsaron a decidirme a vivir este apasionante mundo del fútbol, donde me encuentro tan a gusto. El fútbol es como una madre para muchos. Se siente cuando no se lo tiene. ¿El mejor consejo que le daría a uno que se inicia? Pues que si ha elegido el fútbol se consagre a él con nervios y fibras, sin renunciar a sacrificio alguno; entrenarse sin pausas, único medio de alcanzar un estado físico que responda a la voluntad de vencer."

Gabriel Mario Flores

"Se dio la lógica, porque estaban dadas todas las circunstancias para que el éxito nos alcanzara. Más que en el grupo humano, creo que cada uno de nosotros encaró la tarea con seriedad y otra mentalidad. No puedo dar consejos a los jóvenes porque yo soy el primero que tengo que aprender, y mucho, de mis mayores."

Marcos Norberto Conigliaro

"Llegué a Estudiantes en 1965, luego de iniciarme en Quilmes y pasar por Independiente y Chacarita Juniors y me tocó el honor de contribuir a la cristalización de esta etapa, que abarca por igual a jugadores, técnicos y dirigentes. El triunfo de Estudiantes debe constituir un ejemplo para todos aquellos que se arredran ante las dificultades o creen que el éxito es sólo para los elegidos. La humildad puede constituir la máxima de las virtudes cuando la avalan fe, constancia y trabajo."

Oscar Miguel Malbernat

"Nuestro éxito es merecido, porque habiendo pasado las buenas y las malas, la adversidad nos enseñó a comprender las cosas en profundidad. Creía que podía llegar, pero ese era un pensamiento íntimo no exteriorizado. La aparición de Osvaldo, que supo pensar fríamente en los momentos decisivos, señaló el camino. El jugador rinde más cuando se siente respaldado y mucho más cuando tiene compañeros que se brinden como leones en todas las contingencias."

Los jugadores bajan del avión en que regresaron

Mariano Mangano recibe un trofeo del general Francisco Imaz

Los actos culminaron en el estadio del campeón

LA PLATA. — Ya desde antes del mediodía, grandes contingentes se dirigieron al estadio de 1 y 57, donde iban a culminar los festejos consagratorios del campeón mundial interclubs. Los colores de la divisa de Estudiantes, que engalanaban la ciudad de La Plata desde varios días antes, se desplegaron a lo largo de las calles circundantes a la cancha al grito de: ¡Estudiantes! ¡Estudiantes! La Plata esperó entonces pacientemente a sus ídolos, que avanzaban lentamente por la avenida 7.

Las tribunas se poblaron como en los días clásicos de fútbol y más aún, pero con una alegría singular, nunca vista aquí.

Con las radios a transistores, miles de personas que ocuparon los tablones, siguieron minuto a minuto el lento tránsito de la caravana en las transmisiones especiales que efectuaron varias emisoras.

A las 15.50, precedidos por la custodia policial, entró el ómnibus que conducía a los jugadores desde la Casa de Gobierno, estacionó en la playa ubicada detrás del palco oficial.

En ese momento, en las tribunas estalló un júbilo indescriptible jamás igualado en La Plata. Los gritos y vítores a los hombres que conquistaron la copa Europea - Sudamericana ensordecieron el ambiente y superaron, inclusive, el incesante estallido de las bombas de estruendo.

Cuando Pachamé descendió en primer lugar para dirigirse al campo, una lluvia de papeles voló por el aire desde los tablones, le siguieron en fila el presidente Mariano Mangano, Osvaldo Zubeldía, el doctor Marelli, Gabriel Flores, Bilardo, Spadaro y luego, el resto de la delegación. Al bajar Malbernat, capitán del equipo, su felicidad ante las aclamaciones de la tribuna hizo que no pudiera contener el llanto.

Por una de las puertas de acceso al campo de juego, una columna de famosas figuras de Estudiantes y algunos artistas, aguardaron al conjunto. Entre los que se encontraba Eduardo Flores, quien no viajó a Inglaterra por estar lesionado. Al anunciarse el ingreso del plantel, las tribunas estallaron en una ovación unánime, que se prolongó por varios minutos.

Lo que en ese momento se vivió, fue apoteótico. Los futbolistas, encabezados por Zubeldía, dieron la clásica vuelta olímpica ante la emocionada multitud. El tradicional paseo fue encabezado por el trofeo conquistado, que portó el mismo Zubeldía.

Momentos de honda emoción vivió todo el público cuando Eduardo Flores se estrechó en un abrazo con cada uno de sus compañeros.

Al mismo tiempo que técnicos, dirigentes y jugadores se dirigían al centro del campo, cohetes y petardos detonaron saludando a los campeones.

Los saludos

Luego de entonarse el Himno Nacional, ejecutado por la banda de la policía, desde un estrado improvisado en el círculo central, un locutor anunció la palabra del intendente municipal, coronel Franco Icazatti. El jefe comunal abrió "a este triunfo de la juventud argentina, que ganó el torneo intercontinental".

"Es la victoria —dijo— de la disciplina, del temple aguerrido" y destacó que "toda la ciudad agradece a Estudiantes este galardón".

Después, el club dio la bienvenida oficial a los campeones. El vicepresidente, escribano Horacio Ringuelet, dijo: "Hoy se abre una etapa de gloria para la institución. Todos aquellos que defendieron la divisa albirroja ven ahora colmadas sus ilusiones". Pidió luego un aplauso para los campeones, que no se hizo esperar por parte de las tribunas. El escribano Ringuelet elogió la labor del cuerpo técnico "por su responsabilidad, conciencia y sentido de la disciplina".

Al anunciarse la palabra de Zubeldía, desde los cuatro costados de la cancha surgió una grita extraordinaria. El director técnico de Estudiantes, expresó: "El triunfo conseguido es el triunfo de la hinchada, de la ciudad de La Plata. Es un triunfo del pueblo argentino, de la Argentina, que es el mejor país del mundo".

A continuación habló el preparador físico del plantel, Jorge Kistenmacher. Saludó a todas las madres del país, "que dieron hijos tan pródigos a esta tierra".

Por último, el capitán del equipo, Oscar Miguel Malbernat, agradeció la recepción dada por la ciudad de La Plata y a todo el pueblo argentino.

De esa manera se dio por terminado el homenaje en el estadio, rubricado con la detonación de fuegos artificiales. Poco a poco, la multitud abandonó el lugar para seguir volcando su alegría por todas las calles de la ciudad.

Asueto universitario

LA PLATA. — En la Universidad ayer no hubo actividad a partir de las 14, pues se decretó asueto para todas las dependencias, con motivo de recibir la ciudad a los flamantes campeones del mundo.

En cambio, no se autorizó la suspensión de tareas en la administración pública. No obstante ello, muchos fueron los empleados que de alguna manera abandonaron sus lugares de trabajo para asociarse a la recepción que la ciudad ofreció a Estudiantes.

Exaltó la conquista el general Francisco Imaz

El nerviosismo existente dentro y fuera de la Casa de Gobierno hizo eclosión cuando ingresaron en el Salón Dorado el presidente de Estudiantes de La Plata, Mariano Mangano, y demás miembros de la comisión directiva. Allí se encontraban presentes el gobernador de la provincia de Buenos Aires, general Francisco Imaz; altos funcionarios, y el intendente de la ciudad de La Plata, coronel Franco Icazati. El presidente del campeón intercontinental se confundió en un abrazo con el gobernador bonaerense. Un grupo de casi 400 personas, la mayoría empleados de la Casa de Gobierno, vivó a la Argentina y al Club Estudiantes. Al demorarse el ingreso en el salón, por parte de los futbolistas, el mandatario provincial le entregó una copa al Sr. Mangano como homenaje del Gobierno a los ganadores del certamen mundial. Dijo entonces el general Imaz que la provincia de Buenos Aires "está de parabienes", y señaló:

"El año último, una vieja y prestigiosa institución, el Racing Club de Avellaneda, tuvo el honor de conquistar la copa de campeones. Este 1968, una institución no tan vieja, pero tan prestigiosa como el Racing Club, Estudiantes de La Plata, ha obtenido el maravilloso éxito de volver desde el Viejo Mundo con la misma copa. Ambos clubs son de la provincia de Buenos Aires y, por ello, el Gobierno de la provincia adhiere jubiloso a este éxito del pueblo argentino. El camino recorrido ha sido largo, sin duda alguna; el sacrificio, los desvelos y renunciamientos también fueron grandes, pero todo este esfuerzo que ha realizado el club platense ha concluido con este formidable éxito, que entendemos se debe a la inteligencia, al esfuerzo mancomunado y a la capacidad del equipo".

En ese momento irrumpió en el Salón Dorado el plantel de jugadores encabezado por Osvaldo Zubeldía. No querían estar *ausentes de esa ceremonia*, por lo cual, ayudados por fuerzas policiales, ingresaron en el recinto, reiterándose las demostraciones de simpatía hacia ellos. El público femenino que predominaba allí y requería la presencia de Madero, Pachamé, Poletti y otros, el mandatario provincial recibió individualmente a los jugadores en medio del aplauso y los vítores del público allí agolpado.

Luego de breves instantes continuó su discurso el general Imaz. "Decía que este triunfo tan magníficamente conquistado ha significado, sin ninguna duda, un largo trajinar de muchos años. Los señores directivos, el personal técnico y los jugadores saben mucho mejor que nosotros de renunciamiento y de privaciones. Todo esto debe servir de ejemplo para todo el pueblo bonaerense, para comprender que no hay tarea imposible por difícil que parezca cuando se suman los esfuerzos, se tiene fe y confianza en el triunfo. Me resulta particularmente grato, señor presidente Mangano, entregáros esta copa como testimonio de admiración del Gobierno de la provincia y la vez de gracias por lo que significa para esta provincia de Buenos Aires". La alocución fue saludada con grandes aplausos, agradeciendo por Estudiantes de La Plata el Sr. Mangano. "Debo expresar —dijo— mi reconocimiento al señor gobernador, al intendente municipal, al público presente y al pueblo bonaerense la recepción brindada. Para nosotros, es un orgullo haber llegado a esta final de la copa Intercontinental. Para todos ustedes es el triunfo. Muchas gracias señor gobernador".

Zubeldía fue invitado también a pronunciar algunas palabras. Afirmó categóricamente y con visible emoción: "Este es el triunfo de la ciudad de La Plata y del pueblo argentino, el mejor país del mundo".

El capitán del equipo campeón, Oscar Malbernat, se sumó a la nómina de oradores para expresar: "En nombre de todos mis compañeros sólo me resta decir que llegar a la cumbre cuesta; lo importante es saber mantenerse en ella. Creo que Estudiantes de La Plata nunca se va a entregar, sino que va a seguir luchando para llegar más alto. Lo único que quería agregar es, gracias, gracias...."

Terminada la recepción, los campeones abandonaron el Salón Dorado junto al gobernador, para dirigirse a la puerta de la calle 5 y de allí partir para el estadio.

El ómnibus que condujo a los jugadores de Estudiantes fue rodeado por fervorosos simpatizantes en la calle 7 de La Plata

Hubo un cotejo de un torneo de polo con ventaja

Rancho El Tata batió a Tortugas Aurora por 9½ a 5 en un cotejo del torneo de polo con handicap por la copa "La Razón", organizado por el Club Los Indios. Los equipos y la progresión fueron éstos:

Rancho El Tata: Juan Lalor, 4; Jorge Donovan, 5; Juan P. Gassiebayle, 5, y Luis Maguire, 5. Total, 19.

Tortugas Aurora: Cecilio Sáenz, 4; José M. Torres Zavaleta, 7; Carlos Torres Zavaleta, 6, y Antonio Sáenz, 3. Total, 20.

Pregresión: Rancho El Tata (1|2-0), 3 1|2-0, 4 1|2-0, 6 1|2-4, 7 1|2-4, 8 1|2-4 y 9 1|2-5.

Juez fue Mariano Goñi.

REUNIONES PARA HOY

BOXEO

Luna Park: Combate de fondo de 10 rounds, Carlos Monzón versus Charlie Austin, y preliminares, en Corrientes y Bouchad, a las 21.45.

RESTAURANTES
Restaurant LA CASSEROLE
Aquí encontrará las mejores especialidades francesas
Carlos Calvo 2000 - 23-3048

Jornada apacible fue la de México

Fútbol: Hungría y Bulgaria, finalistas

MEXICO, 22 (AP, AFP y R). — Un aura de plasticidad sustituyó al despliegue del ímpetu en los Juegos Olímpicos, con la realización del certamen de gimnasia.

Contra lo que cabía esperar, esta especialidad apasionó al público mexicano. Con todo, la mayor atracción de la jornada lo constituyeron las semifinales de fútbol y de basquetbol, dos deportes que congregan gran cantidad de aficionados.

Hungría se impuso sin ningún problema a Japón por 5 a 0 y deberá enfrentar en el match decisivo a Bulgaria, que superó a México por 3 a 2.

Los encuentros de basquetbol entre Rusia v. Yugoslavia y Estados Unidos v. Brasil se estaban realizando al cerrarse esta edición.

En el certamen de natación se definieron tres pruebas. La gran sorpresa de la reunión fue el triunfo del mexicano Felipe Muñoz en 200 metros, pecho, sobre el recordman mundial de la especialidad, el ruso Kosinski. Muñoz consiguió para su país la primera medalla dorada de estos Juegos.

El alemán Roland Matthes venció en 100 metros, espalda, mientras que la norteamericana Debbie Meyer ganó los 200 metros, libre, entrando segunda y tercera dos compatriotas suyas.

La actuación de los argentinos

El pluma argentino Miguel García fue eliminado en los cuartos de final del torneo de boxeo, en tanto las nadadoras Adriana Comolli, Patricia Sentous y Susana Procopio no pasaron las eliminatorias de 100 metros, espalda.

FUTBOL

MEXICO, 22 (AFP). — Hungría y Bulgaria se enfrentarán el sábado próximo por la final del certamen de fútbol. Hungría aventajó con facilidad por 5 a 0 a Japón, mientras que Bulgaria eliminó a México por 3 a 2. Los perdedores se medirán pasado mañana por el tercer y cuarto puestos.

Hungría que ganó los dos juegos anteriores realizados en Roma y Tokio en 1960 y 1964, respectivamente, está considerado como el favorito para vencer en el match decisivo. En la semifinal frente a los japoneses que presenciaron 20.000 espectadores dieron una buena exhibición de fútbol y además mostraron una gran efectividad al señalar 5 goles; Lajos Szcus abrió el score a los 39 minutos del primer tiempo, aumentando en el segundo, Novak, a los 7 y a los 20 y Szucs, a los 14 y a los 28.

Dirigió el árbitro brasileño Romualdo Arp (h.) y los equipos formaron así:

Hungría: Fater, Novak, Drestyak, Dunai, Pancsics, Szucs, Fazekas, Kocsis, Antal, Nosko y Juhasz.

Japón: Yokoyama; Katwyyama, Miyamoto, Yamaguchi, Yoshitada, Kamata, Mori - Ogi, Miyamoto, Watanabe, Kamamoto, Sugiyama.

El otro finalista

El otro finalista es Bulgaria que en el estadio de Guadalajara superó a México por 3 a 2, luego de ganar es el primer tiempo por 2 a 1. Los tantos del ganador fueron marcados por Jerov, Christov y Dimitrov, y los del perdedor por Morales y Pulido. A los 5 minutos del segundo tiempo, México empató en dos tantos, pero Bulgaria desniveló el marcador nueve minutos después.

El match fue arbitrado por el etíope Terekgen y los equipos formaron así:

Bulgaria: Guerov; Christiakev, Aidarski, Gueorguiev, T. Dimitrov, Yantchoski, Jekov, A. Chistrov, K. Christov, Donev y Nikolov.

México: Vargas; Alejandrez, Sanabria, Prez, Regueiro, Pulido, Pereda, Victorino, Sánchez, Muñoz y Morales.

YACHTING

MEXICO, 22 (AP y AFP). — El campeón nacional ruso de la clase Finn, Valentin Mankin, un sonriente y atlético deportista ganó la medalla dorada luego de computar las seis mejores de siete regatas de vela de los Juegos Olímpicos que se hicieron en la bahía de Acapulco. Mankin tiene 30 años de edad y trabaja de ingeniero en construcciones de edificios.

La medalla de plata fue para los representantes de Austria y la de bronce para los italianos. El timonel argentino Alberto Obarrio finalizó decimoctavo. El formidable dinamarqués Paul Elvstrom, cuatro veces campeón mundial, no pudo destacarse en monotipo Star, donde el Lovell Nort, de la Unión, se adjudicó el título olímpico, acompañado por Peter Barret con el yate North Star. Segundo quedó Peter Lunde y su tripulante Pee Olav Wiken, de Noruega, y terceros, Franco Carvallo y Camillo Gárgano, de Italia. Elvstrom tenía posibilidades de ganar la medalla de plata pero en la última regata entró quinto, superado por el noruego. Nuestro país, por intermedio de Roberto Sieburger y Jorge Vago, se clasificó vigésimo.

Esperanza de la Argentina

La Argentina tenía puestas sus esperanzas en la actuación de Héctor Schenone, Boris Belada y Pedro Sisti en monotipo Dragón; empero, nuestros compatriotas quedaron novenos en esta serie, donde la medalla dorada fue para el norteamericano George Friedrichs, de 28 años de edad, que se destaca por su estatura —1m88— y que vive en Nueva Orleans y fue campeón del mundo el año anterior.

Sus tripulantes en el yate Willi Hawk fueron Barton Jancke y Gerald Schereck.

Los dinamarqueses se llevaron la medalla de plata y los representantes de Alemania Oriental la de bronce.

Rodeney Pattisson es teniente de la marina de guerra británica, de 25 años de edad, y su tarea la hace a bordo de un submarino. Desde ayer sus compañeros festejan el campeonato olímpico que se adjudicó en magnífica forma en la clase Flying Duchtman acompañado de Ian MacDonald, de 23 años. Llamó poderosamente la atención esta tripulación por haber ganado cinco regatas y haber salido segundo en las otras dos y por el extraño nombre de su velero, que a lo largo de todo el casco tenía el nombre: "Sugernalifraglisexpialidocious".

Tres hermanos y un veterano

Suecia recuperó el título olímpico —que había ganado en 1956— por intermedio de los hermanos Ulf, Jorgen y Peter Sumhelin en la clase 5,5 Metros de Rating. Todos ellos son estudiantes de 21, 23 y 25 años, respectivamente. Superaron al famoso veterano suizo Louis Noverraz, un experto en estos barcos de fórmula internacional, de 66 años, quien no obstante se llevó la medalla de plata. Tercera quedó Gran Bretaña.

PELOTA

MEXICO, 22 (AP). — Estos fueron los resultados por el torneo de exhibición de pelota en frontón corto:

A mano: México 25 v. Francia 24. **Cesta-punta:** Francia (G. De Borra-P. Etchemendy) 40 v. México (P. Lanzagorta - J. Hamul) 29. España (E. y J. M. Mirapeix) 40 v. Filipinas (A. S. San Diego-B. Peñaloza) 15.

CANOTAJE

MEXICO 22 (AP). — En el canal Xochimilco comenzó el torneo de canotaje, en el que solamente hay inscriptos dos países latinoamericanos: Bolivia y México, con estos resultados:

Kayak individual, caballeros, eliminatorias, primera serie: 1o., Rolf Petterson (Suecia), 4m.2s.6. **Segunda serie:** 1o., Erik Hansen (Dinamarca), 4m.6s.6. Tercera serie: 1o., Vladyslav Szuszkiewicz (Polonia), 4m.3s.4. **Kayak doble, caballeros, eliminatorias, primera serie:** 1o., Rumania (A. Sciotnic-A. Vernescu), 3m.36s.5. **Segunda serie:** 1o., Austria (G. Seibold-G. Pfaff), 3m.38s.9. **Tercera serie:** 1o., Alemania del Este (K. Heinroth-M. Bjrhardt), 3m.50s.3. **Kayak individual, damas, eliminatorias, primera serie:** 1a., Anna Pfeffer (Hungría), 2m. 7s.1. **Segunda serie:** 1a., Victoria Dumitru (Rumania), 2m.10s. **Kayak doble, damas, eliminatorias, primera serie:** 1o., Alemania Occidental (V. Serghei - V. Dumitru), 1m.59s.6. **Segunda serie:** 1o., Hungría (A. Pfeffer-K. Szgi-Rozsnyoi), 2m.1s. **Single canadiense, caballeros, eliminatorias, primera serie:** 1o., Iván Patzaichin (Rumania), 4m.28s.3. **Segunda serie:** 1o., Detlef Lewe (Alemania Occidental), 4m.24s.5. **Par Canadiense, caballeros, eliminatorias, primera serie:** 1o., Rusia (N. Prokupets-M. Zamotin), 4m. 9s.9. **Segunda serie:** 1o., Rumania (I. Patzaichin - S. Covaliov), 4m.3s.4.

Medallas

MEXICO, 22 (AFP). — Luego de la décima jornada de los Juegos Olímpicos, éstas son las medallas conquistadas por los países participantes:

	D	P	B	T
Estados Unidos	29	21	22	72
Unión Soviética	14	14	13	41
Hungría	3	6	9	18
Alemania Occ.	3	7	6	16
Australia	4	6	4	14
Alemania del Este	5	4	4	13
Italia	1	4	7	12
Francia	7	1	3	11
Polonia	3	0	7	10
Gran Bretaña	4	3	2	9
Kenia	3	4	1	8
Japón	4	2	1	7
Holanda	2	3	1	6
Dinamarca	1	3	2	6
Rumania	3	2	0	5
Irán	2	1	2	5
Suecia	2	1	1	4
Bulgaria	0	3	1	4
Mongolia	0	1	3	4
México	1	2	0	3
Checoslovaquia	2	0	1	3
Suiza	0	1	2	3
Nueva Zelandia	1	0	1	2
Austria	0	2	1	3
Turquía	2	0	0	2
Etiopía	1	1	0	2
Túnez	1	0	1	2
Cuba	0	2	0	2
Finlandia	1	0	1	2
Brasil	0	1	1	2
Bélgica	0	1	1	2
Yugoslavia	1	0	0	1
Jamaica	0	1	0	1
Noruega	0	1	0	1
Argentina	0	0	1	1
Taiwán	0	0	1	1

(Radiofoto de AP para LA NACION)

Debbie Meyer, ganadora de los 200 y 400 metros libres

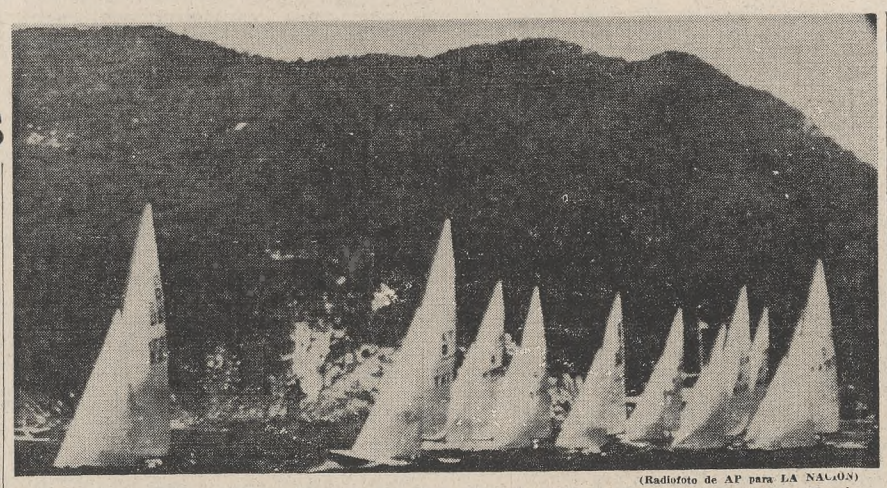

(Radiofoto de AP para LA NACION)

G. Friedrichs con su yate Willi Hawk, navega al frente después de ganar la medalla dorada en clase Dragón

La experiencia dejó un amargo sedimento

(Especial para LA NACION)

MEXICO, 22. — "Esto no es una competencia olímpica, es una carnicería." La frase que se le escapó a la anunciadora de francés durante las pruebas de Avandaro, y que por no haber cerrado a tiempo el micrófono, fue escuchada por todo el público presente, refleja en parte lo que se vio en la prueba hípica olímpica de los tres días. Si en una recorrida previa de los obstáculos del cross se pudo llegar a la conclusión de que aquello estaba duro, cuando habían pasado diez jinetes y dos caballos estaban muertos bajo los palos, ya no cabía duda de que las cosas no estaban fáciles.

Avandaro, un exclusivo club de golf, está a tres horas de la ciudad, con un paisaje casi idéntico al de Bariloche. El lugar ofreció un marco magnífico al concurso completo de equitación. Numeroso público siguió las alternativas del concurso, especialmente el segundo día en el que gran cantidad de espectadores rodeó todos los obstáculos. Verdaderos tumultos se organizaban al acercarse algún competidor y a poco descuidarse, no era difícil darle un codazo a Bernardo de Holanda o un pisotón a Felipe de Edimburgo.

Como siempre, la segunda jornada fue la más áspera y la decisiva en la clasificación final. Todo el recorrido de la prueba de fondo se desarrollaba en los terrenos de la cancha de golf de Avandaro. Pero se trata de una cancha que poco tiene que ver con las nuestras. No hay llanos de ningún tipo y todo son laderas más o menos empinadas. Así vimos que la fase A de la prueba de fondo, el recorrido de trote que es generalmente el más simple. Tenía cuestas tan empinadas que obligaba a extremar cuidados para no perder puntos de entrada. Ni siquiera el steeple chasse tenía una pista totalmente plana. Con estos prolegómenos, es fácil imaginar lo que fue el cross. En general se lo consideró a nivel del de Roma en 1960 y bastante más duro que el de Tokio.

Moratorio, cuyo caballo Sócrates se cortó un tendón en un entrenamiento, montó a Hijo Manso. En el primer día, adiestramiento, se colocó en el sexto lugar y poco más atrás el resto del equipo que integraron junto con el campeón mundial, Pistarini, Bedoya Guido y Acosta. En la segunda jornada, Pistarini fue el primero en hacer el recorrido.

Todo fue muy bien hasta la valla 27. Allí una rodada de Warti, y Pistarini se fractura el brazo derecho. Aun así y para no eliminar al equipo, este jinete volvió a montar y completó el recorrido, del que que le faltaban todavía otros siete saltos. Magnífico gesto de Pistarini, quien enseguida de llegar fue trasladado a esta ciudad en helicóptero.

Moratorio hizo lo que pudo con Hijo Manso. Su nombre fue pronunciado en todos los idiomas en los links de Avandaro; no pudo evitar una rodada en la valla 2 y que su montado llegara a la meta totalmente desarmado. Promediando la prueba, una lluvia torrencial contribuyó a aumentar las dificultades. Bajo una cortina de agua participaron Acosta y Bedoya Guido, en un momento en que varios jinetes rodaron en distintas partes del recorrido, no por los obstáculos, sino por el estado lamentable del piso.

Acosta también se defendió como pudo con Oligarca, pero Bedoya, con Naranjo, no pudo pasar la famosa valla 27, una triple de gran espesor, que tantos inconvenientes trajo a muchos participantes.

En el tercer día los cosas no variaron; Pistarini no pudo saltar y aunque Moratorio y Acosta tuvieron discretas actuaciones, no se pudo evitar que nuestro equipo quedara en el último lugar.

La experiencia ha sido cruda y servirá como un nuevo llamado de atención, porque la verdad es que no se trata del primero.

Antes de empezar la prueba, entre los grupos que se formaban alrededor de los obstáculos se hablaba de los argentinos como serios rivales de los rusos, quienes encabezaban la clasificación; seguramente esta opinión cambió posteriormente. No estuvo el equipo argentino a la altura de sus antecedentes y no fue por cierto por culpa de sus integrantes, quienes dieron sobradas muestras de extraordinario espíritu deportivo y lucharon hasta el último momento para mejorar su clasificación.

La verdad es que si a algunos nos pareció difícil el cross de la última prueba de comprobación de Campo de Mayo, fue quizá porque no tuvimos bien en cuenta lo que es un recorrido olímpico ni tampoco que en ese mismo recorrido se presentan equipos como el de Irlanda y Gran Bretaña, con caballos muy superiores a los argentinos.

La equitación no fue aquí, por lo menos en esta primera parte, la salvadora del prestigio olímpico de la Argentina. Quedó confundida entre la estruendosa serie de derrotas por la que pasa toda la representación argentina y que han convertido a estos Juegos de México 68 en algo que quizá convenga olvidar muy pronto o tal vez, tenerlo siempre muy presente.

Gustavo Frías

Ongania

En un telegrama enviado por el presidente de la Nación, Juan Carlos Ongania, al jefe de la delegación argentina que participa en los Juegos Olímpicos, general de brigada Jorge Noceti Campos, expresase: "Estimaré hacer llegar al deportista Alberto Demidi nuestras felicitaciones por su magnífico desempeño, que llevó a nuestro remo a tan destacada posición".

Investigación

MEXICO, 22 (AP). — El Comité Olímpico de los Estados Unidos inició una investigación relacionada con la actitud de varios atletas norteamericanos y de otros países que accedieron al uso de artículos deportivos de algunas casas comerciales, a cambio de una compensación económica en dinero efectivo. Hasta el momento el Comité Olímpico Internacional no logró hacer la luz en este espinoso atisbo de profesionalismo.

Fue eliminado el boxeador García

MEXICO, 22 (AFP). — Peter Waruingi, de Kenia, venció al argentino Miguel García en uno de los combates de los cuartos de final de la categoría pluma.

El combate fue muy equilibrado y los boxeadores colocaron buenos golpes de ambas manos. El vencedor, ligeramente más frágil pero más eficiente en la pelea a distancia, trabajó mucho con la izquierda, en tanto que el argentino, más pesado, colocó sus golpes en la línea baja. Después de un primer round parejo, García estaba en ventaja en el segundo cuando recibió un perfecto directo de izquierda al mentón y le contaron hasta ocho. Permaneció a la defensiva el perdedor en el round final y pese a que tomó la iniciativa en los diez últimos segundos, esta táctica le costó la victoria. Los demás resultados de la jornada fueron los siguientes:

Mosca, cuartos de final: Servilio de Oliveira (Brasil) venció a José Destimo (Ghana) y Ricardo Dellado (México) a Tetsuaki Nakamura (Japón). Ambos combates se definieron por puntos. **Gallo, octavos de final:** Valeri Sokilov (Rusia) le ganó por abandono en el primer round a Michael Carter (Gran Bretaña). **Pluma, cuartos de final:** Antonio Roldán (México) aventajó por puntos a Valery Plotnikov (Rusia). **Semimediano liviano, octavos de final:** Peter Tiepold (Alemania del Este) se impuso por puntos a Jaime Lozano (México). **Semimediano, octavos de final:** Alfonso Ramírez (México) se impuso a Evangelos Ekonomaikos (Grecia). Manfred Wolke (Alemania del Este) a Alencar Arrais (Brasil), Vladimir Musalinov (Rusia) a José Durán (España) y Celal Sandal (Turquía) a Nan Kiriakov (Bulgaria). Todos los matches se definieron por puntos. **Mediano, cuartos de final:** Agustín Zaragoza (México) le ganó a Jan Hejduck (Checoslovaquia) y Alexei Kiselliov (Rusia) a Wieslaw Rudkowski (Polonia). Ambos combates se definieron por puntos. **Semipesado, cuartos de final:** George Foreman (Estados Unidos) venció por knock-out técnico en el tercer round a Ion Alexei (Rumania) y Giorgio Bambini (Italia) superó por puntos a Kiril Padov (Bulgaria).

TIRO

MEXICO, 22 (AP). — En el torneo olímpico de tiro, se realizó la primera rueda de pistola de tiro rápido (velocidad sobre silueta), con estos resultados:

1o., Josef Zapedzki (Polonia), 298 puntos; 2o., Renart Suleimanov (Rusia), 297; 3o., Christian During (Alemania del Este), 296; 4o., Ladislav Falta (Checoslovaquia), 296; 5o., Pentti Linnosvuo (Finlandia), 296. Los argentinos Oscar Cervo y Nelson Torno se ubicaron en los puestos 35o. y 38o., con 287 y 286 puntos, respectivamente.

Categoría Skeet. Final: 1o., Egveny Petrov (Rusia); 2o., Romano Garagnani (Italia)., y 3o., Konrad Wirnhier (Alemania Occidental). En el desempate del primer puesto, el ganador tumbó los 25 platos mientras que sus rivales fallaron uno cada uno.

Designación

El jefe del equipo argentino de tiro, José Vicente Candioti, fue designado miembro del consejo de administración de la Unión Internacional de ese deporte.

BASQUETBOL

MEXICO, 22 (Reuter). — Se jugaron cuatro cotejos del torneo de basquetbol entre los ocho equipos clasificados para definir las posiciones inferiores, desde el noveno hasta el decimosexto puesto. Bulgaria venció a Panamá por 83 a 79 y Puerto Rico a Cuba por 71 a 65, clasificándose los ganadores para enfrentarse por la definición del noveno y décimo lugar. Por su parte, Filipinas batió a Marruecos por 86 a 57 y Corea del Sur a Senegal por 76 a 59, correspondiendo que los vencedores definan los decimotercero y decimocuarto lugares y los vencidos los decimoquinto y decimosexto.

ESGRIMA

MEXICO, 22 (AFP). — La soviética Elena Novivoka venció en el asalto final a la mexicana Pilar Roldán y se adjudicó la medalla dorada en florete. Su adversaria fue medalla de plata, y la húngara Ildiko Rejto, medalla de bronce.

Rusia ganó en sable

MEXICO, 22 (R.). — Rusia repitió su éxito de los Juegos de Tokio y ganó la medalla dorada en sable por equipos. Y, tal como ocurriera en los Juegos anteriores, Italia fue el otro finalista con medalla de plata. El team de Hungría, que venció al de Francia por 9 a 5, fue tercero y medalla de bronce.

Finalistas en espada

MEXICO, 22 (AFP). — Syoso Kulcsar (Hungría), Grigory Kriss (Rusia), Vitori Monzolewsky (Rusia), Gianlucio Saccaro (Italia), Jean Pierre Allemand (Francia), Herbert Pizhuber (Austria) se clasificaron finalistas en espada.

VOLEIBOL

MEXICO, 22 (AFP). — Los resultados de los encuentros de voleibol masculino fueron los siguientes:

Polonia 3 v. Estados Unidos 0, Checoslovaquia 3 v. México 0, Checoslovaquia 3 v. Bulgaria 2, Alemania del Este 3 v. Estados Unidos 0 y Bélgica 3 v. México 2.

Rusia superó a Japón por 3 a 1 en el torneo de voleibol masculino. La progresión fue: 4-13, 15-13, 15-8 y 15-13. En el encuentro preliminar, Bélgica venció por 3 a 2 a México.

Hundimiento

MEXICO, 22 (R.). — El único representante boliviano que participa en los Juegos Olímpicos, Hernando Inchauste, competidor en las regatas de canoas, quedó empapado al hundirse su kayak a pocos metros de la largada de la prueba eliminatoria.

Inchauste, de 38 años, fue rescatado inmediatamente y su embarcación remolcada por una lancha automóvil y llevada a tierra.

Se supone que el accidente del deportista boliviano fue causado por la escasa visibilidad; lo cierto es que quedó fuera de las semifinales, aunque podría clasificarse si triunfa en el repechaje.

La clasificación fue ganada por Rolf Petersen, de Suecia, quien en 1964, en Tokio, fue medalla dorada; segundo fue el rumano Andrei Cotolenco y tercero el húngaro Mihail Hesz.

Clasificáronse los semifinalistas del torneo de hockey

MEXICO, 22 (AFP). — En notable performance, Pakistán se adjudicó invicto la zona B, del torneo de clasificación de hockey sobre césped y pasó a la rueda semifinal.

El team pakistano, campeón en los Juegos de Roma venció en los siete encuentros que jugó y fue el goleador máximo de las dos zonas con 23 tantos.

En esta zona, el segundo finalista deberá decidirse en un match entre Kenia y Australia, que empataron el segundo lugar con 9 puntos.

La zona A, fue ganada por India, campeón en los Juegos de Tokio y primera potencia mundial con 12 puntos, el otro clasificado fue Alemania Occidental, que sumó 11. Quedó eliminado el team de Nueva Zelandia, uno de los favoritos, el que sumó 10 puntos, y fue el otro invicto del certamen.

En la zona de Pakistán, ocupó el séptimo lugar el team de la Argentina, del que se esperaba más dada su condición de invicto campeón panamericano.

Argentina ganó un solo match, a Francia por 1 a 0 y empató otro, en un gol con Malasia.

Venció Australia

MEXICO, 22 (AP). — Australia venció por 3 a 1 a Kenia, en match desempate, y pasó a las semifinales del certamen de hockey sobre césped.

La prueba hípica de los tres días resultó áspera

AVANDARO, México, 22 (R.). — El conjunto británico constituido por el mayor Derek Swithin Allhusen, Richard Meade y el sargento Ben Jones, conquistó la medalla dorada en el certamen ecuestre de los tres días.

El mayor Allhusen, el primero de los jinetes británicos que llegaba al recorrido de caza en el día final de este agotador certamen, pasó las vallas sin faltas dentro del tiempo prefijado.

El triunfo británico

La pista estaba todavía blanda luego de la tormenta del día anterior, que hizo del cross country —prueba de fuego del certamen— una pesadilla para los competidores, pues sus caballos dras se hundían hasta las cuartillas.

Richard Meade tocó una valla doble y el muro, lo que le valió cargar 20 puntos de falta, pero el sargento Jones salvó la situación y Gran Bretaña ganó la prueba.

Un error ruso de proyecciones muy lamentables

Con una demostración magnífica de precisión y capacidad, el sargento Jones se aseguró el triunfo salto tras salto, cubriendo la pista sin faltas.

La victoria de Guyon

El francés Jean Jacques Guyon, montando a Pitou, caballo de 9 años, conquistó la medalla dorada individual, y el mayor Allhusen la de plata. El ganador de la medalla de bronce fue Michael Page, de los Estados Unidos.

Guyon, que encabezaba las posiciones al término del recorrido de fondo, avanzaba sin faltas hasta el triple obstáculo, al salvar el cual el casco de Pitou tocó el palo superior. No obstante ello, se clasificó campeón individual. Guyon había estado a punto de fracasar rotundamente al principio de la prueba.

Una empecinada mala suerte persiguió al conjunto ruso en esta traicionera prueba de tres días. Estando en tercer lugar al comenzar la última jornada, los soviéticos parecían tener asegurada la medalla de bronce.

Un fatal error ruso

Sin embargo, el jinete más calificado del conjunto, Pavel Deev, equivocó el recorrido en el certamen de saltos y los jueces, con la campana, indicaron que quedaba eliminado de la competencia. Ello significó, naturalmente, la eliminación del equipo ruso, ya privado de uno de sus integrantes, cuyo caballo se había ahogado en medio de la horrible confusión causada por el temporal durante la prueba de fondo.

Deev, que en la clasificación individual ocupaba el tercer puesto, a sólo nueve puntos detrás del francés, iba en camino de ganar la medalla dorada cuando cometió el error. Entonces, sólo necesitaba pasar cuatro vallas más para hacer suyo el preciado premio.

El jinete soviético fue presa de la desesperación y echó a llorar cuando advirtió la magnitud de las consecuencias de su error.

Michael Page, de los Estados Unidos, ganador de la medalla de bronce individual, pasó su recorrido sin faltas, perdiendo sólo 3 ¼ puntos por excederse en el tiempo, y asegurándose la medalla después que fuera eliminado el soviético.

Clasificación individual

MEXICO, 22 (AP). — Los resultados individuales de la prueba completa de equitación fueron éstos:

1o., Jean-Jacques Guyon, Francia, con Pitou, 10,25 faltas en la prueba de caza para un total de —38,68 puntos; 2o., Derek Allhusen, Gran Bretaña (Lochinvar), 0 y —41,61; 3o., Michael Page, Estados Unidos (Foster), 4 y —52,31; 4o., Richard Meade, Gran Bretaña (Cornisham), 22,25 y —64,64; 5o., Ben Jones, Gran Bretaña (The Poacher), 5,57 y —69,86; 6o., James Woofford, Estados Unidos (Kilkenny), 43,75 y —74,06; 7o., Uliet Jobling Purser, Irlanda (Jenny), 1 y —79,11; 8o., Wayne Roycroft, Australia (Zhivago), 12,75 y —94,95; 9o., Robin Hahn, Canadá (Taffy), 100 y —95,41; 10o., Germán Cagumow, Rusia (Fugas), 19 y —95,70; 11o., Horst Karsten, Alemania Occidental (Adagio), 5,75 y —102,96; 12o., André Legoupil, Francia (Ollivette), 10,25 y —107,26; 13o., Brien Cobcroft, Australia (Depeche), 15,75 y —108,76; 14o., Michael Plumb, Estados Unidos (Plain Sailing), 2,50 y —119,50; 15o., William Roycroft, Australia (Warrathoola), 2,75 y —127,55; 16o., Allesandro Argenton, Italia (Diambo de Nora), ½ y —160,41; 17o., James Scanlon, Australia (The Furtive), 21 y —162,21; 18o., Jane Bullen, Gran Bretaña (Our Nobby), 25,50 y —164,01; 19o., Ernesto del Castillo, México (Codicioso), 34 y —170,60; 20o., Alexander Evdokimov, Rusia (Fat), 27 y —171,00; 21o., Ramón Mejía, México (Centinela), 10 y —182,9; 22o., Jochen Mehrdorf, Alemania Occidental (Lapislauzuli), 23 y —199,41; 23o., Paolo Angioni, Italia (King), 20 y —210,01; 24o., Klaus Wagner, Alemania Occidental (Abdulla), 14,25 y —215,85; 25o., Helmut Fuhrmann, Alemania Oriental (Saturn), 43,75 y —219,05; 26o., Diana Wilson, Irlanda (Chianti Rosso), 0 y —228,91; 27o., Uwe Plank, Alemania Oriental (Kranich), 20 y —231,01; 28, Helmut Hartmann, Alemania Oriental (Ingwer), 23,25 y —241,46; 29o., José Acosta, Argentina (Oligarca), 12,75 y —277,06; 30o., Evaristo Avalos, México (Ludmilla), 31,25 y —278,06; 31o., Norman Elder, Canadá (Questionnaire), 23,25 y —332,46; 32o., Jean Sarrazin, Francia (Joburg), 0 y —359,71; 33o., Barry Sonshine, Canadá (Durlas Elle), 10 y —359,81; 34o., Carlos Moratorio, Argentina (Hijo Manso), 1,25 y —363,26, y 35o., Allan Erlick, Canadá (Tte Nomad), 10 y —400,60.

Clasificación por equipos

1o., Gran Bretaña, —175,93; 2o., Estados Unidos, —245,87; 3o., Australia, —331,26; 4o., Francia, —505,83; 5o., Alemania Occidental, —518,22; 6o., México, —631,56; 7o., Alemania Oriental, —691,52, y 8o., Canadá, —787,68.

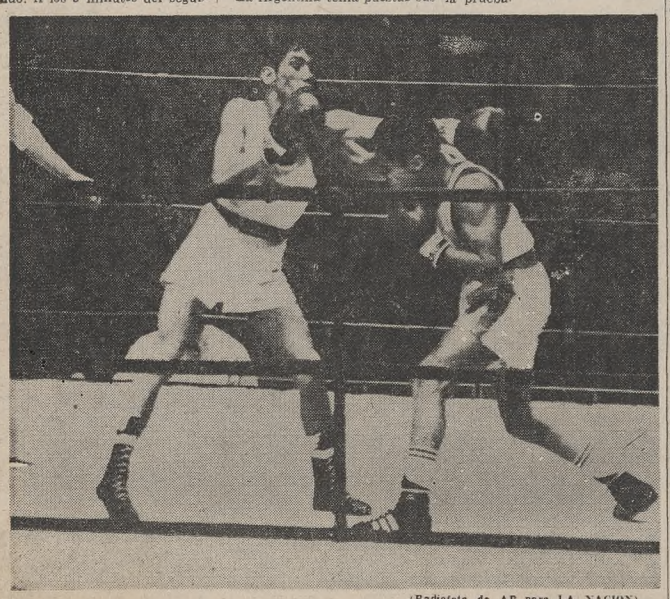

(Radiofoto de AP para LA NACION)

Escena del match en que fue eliminado por descalificación el argentino Casco

Versión

MOSCU, 22 (AP). — Una curiosa versión divulgó el diario "Izvestzia" del gobierno soviético, el que afirmó que todo atleta norteamericano que se adjudique una medalla dorada en los Juegos de México, recibirá 20.000 dólares —7.000.000 de pesos argentinos—. En un informe sobre México señaló: "Según información extraoficial, los directores del deporte norteamericano han prometido elevar el pago por cada victoria olímpica a 20.000 dólares. Los dirigentes norteamericanos tomaron medidas urgentes como ésta, para restablecer la tranquilidad, luego de la expulsión de los atletas negros John Carlos y Tommie Smith".

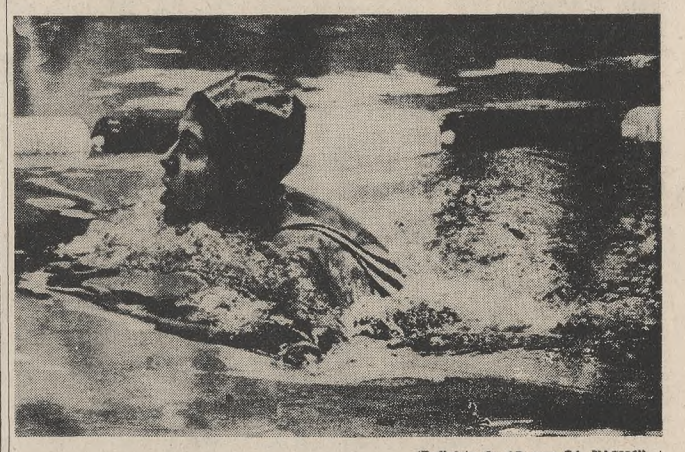

(Radiofoto de AP para LA NACION)

La uruguaya Ana María Norbis, antes de la llegada de la serie de los 200 metros pecho que ganó en 2m.49s.4. Nuevo record uruguayo y sudamericano

Pequeñeces

MEXICO, 22 (De un enviado especial). — Los ocho atletas participantes en la final de 100 metros llanos, la competencia atlética más veloz de la tierra, eran hombres de color. No podía ofrecerse mejor comprobante de la capacidad locomotiva de esa raza.

• En la final de 200 metros, el primer y tercer lugar también los ocuparon hombres de color. Aprovecharon el podium y las entrevistas periodísticas para asumir actitudes y formular declaraciones ajenas por completo a la lucha deportiva. Smith y Carlos, al ser consagrados, levantaron el puño con un guante negro. El campeón dijo: "A todo el mundo le dirán que fueron americanos los que ganaron las medallas en esta prueba, pero si se tratara de algo malo, simplemente dirían que fueron unos negros". Y señaló después una serie de consideraciones que provocaron una tormenta en el equipo de los Estados Unidos.

• Para no desviarnos del tema. "Dentro de no muchos años, las competencias de pista serán dominadas completamente por los atletas de color y las de campo por los blancos", declaró Amos Kipwabok Biwott, ganador de la medalla dorada en los 3000 metros con obstáculos. El pronóstico no es descabellado y los resultados de estos Juegos son bien elocuentes. Agreguemos que Biwott, casi un desconocido en el ambiente atlético internacional, triunfó en la prueba con una facilidad asombrosa.

• Desde su cabina de radio, Mary Rand, realizando labores informativas para una cadena de los Estados Unidos, tuvo que comentar cómo se mejoraba su marca mundial de salto en largo, que ostentaba hasta el momento de iniciarse la prueba correspondiente del programa olímpico. Los 6m.76 de la Rand fueron llevados a 6m.82 por la rumana Viorica Viscopoleanu. No deja de ser un caso muy poco frecuente.

• "Jesse Owens ha sido, para mí, el más grande atleta de todos los tiempos", dijo Jim Hines poco después de haber roto la barrera de los 10 segundos y obtenido así el record del mundo. Su prudencia y modestia no sirvieron de ejemplo a Smith y Carlos.

• A Hines se lo tentó para incorporarlo al fútbol americano profesional. Está a punto de firmar un jugoso contrato, pero "esta medalla dorada que terminó de conquistar —dijo— importa tanto para mí, que creo voy a posponer mi decisión".

• Cosas raras. El nuevo record mundial de 100 metros llanos tuvo validez por obra de una partida en falso. Cuando Miller se adelantó, soplaba un viento superior al permitido por la reglamentación. Un minuto más tarde, el viento había cesado y Jim Hines se consagraba nuevo recordman mundial. Es interesante señalar que los relojes marcaron 9 segundos 890 centésimas, es decir una pequeñísima fracción menos que los 9 segundos 9 décimas anunciados como tiempo oficial.

Abel Bournaud

Undécima jornada

MEXICO, 22 (AFP). — El programa de la undécima jornada de los Juegos Olímpicos, en hora de la Argentina —se halla adelantada tres horas con respecto a la mexicana—, es el siguiente:

11.30 Tiro, siluetas olímpicas, segunda jornada.

12.— Ciclismo, prueba individual de carretera, sobre 194km100.

12.— Waterpolo, Hungría v. v. Cuba y Yugoslavia v. Japón.

13.— Equitación, gran premio individual de salto, primer recorrido.

13.— Hockey sobre césped, tres encuentros.

13.— Canotaje, repechajes.

13.— Luche, grecorromana, eliminatorias.

13.— Voleibol, Bulgaria v. Polonia y Brasil v. Alemania del Este.

13.30 Esgrima, florete damas por equipos, eliminatorias.

13.30 Gimnasia, ejercicio libre individual y por equipo, damas.

15.— Voleibol, Estados Unidos v. Japón, caballeros, y Perú v. Estados Unidos, damas.

15.30 Hockey sobre césped, tres partidos.

17.— Equitación, gran premio individual de salto, segundo recorrido.

17.30 Boxeo, cuartos de final.

20.— Saltos ornamentales, desde plataforma de diez metros, damas, final.

20.— Natación, 400 metros, libre, caballeros, final.

20.— Basquetbol, por el decimoquinto y decimosexto puesto, Senegal v. Marruecos.

20. —Voleibol, México v. Rusia, damas.

20.— Esgrima, florete damas por equipo, cuartos de final.

20.— Lucha grecorromana, eliminatorias.

20.— Gimnasia, ejercicio libre, individual y por equipos, damas.

20.30 Natación, 200 metros, pecho, damas, final.

21.— Natación, 400 metros, cuatro estilos, caballeros, final.

21.30 Basquetbol, por el decimotercero y decimocuarto puesto, Corea del Sur v. Filipinas.

21.30 Natación, 100 metros, espalda, damas, final.

22.— Voleibol, Bélgica v. Checoslovaquia, caballeros.

22.— Boxeo, cuartos de final.

23.— Basquetbol, por el undécimo y duodécimo puesto, Panamá versus Cuba.

24.— Basquetbol, por el noveno y décimo puesto, Puerto Rico v. Bulgaria.

Cokes no tuvo grandes dificultades para vencer

(Radiofotó de AP para LA NACION)

Los brazos extendidos de Curtis Cokes detienen el avance de Ramón La Cruz

(Radiofoto de AP para LA NACION)

Cokes marra un golpe y La Cruz, con la cabeza gacha, choca contra su brazo

NUEVA ORLEANS, 22 (AFP). — En el papel de torero ante las alocadas acometidas del argentino Ramón La Cruz en el papel de toro, el campeón mundial de los semimedianos, Curtis Cokes, retuvo la corona al imponerse por decisión unánime, con inesperada facilidad, en quince rounds de combate sin emociones y sin brillantez alguna.

Desde el primer momento, Cokes usó su ventaja en el alcance y estatura y se impuso con constantes jabs. Comenzó a anotarse puntos con jabs de izquierda que el argentino jamás pudo neutralizar. Cokes, de vez en cuando, alcanzó al valiente desafiador con fuertes uppercuts de izquierda y derecha, pero La Cruz jamás estuvo en peligro de caer.

El argentino estuvo falto de distancia y en ningún momento colocó sus golpes con verdadera efectividad. La Cruz se estrelló contra un hábil rival, quien en todo momento boxeó con depurada técnica, al estilo clásico.

Al menos un centenar de aficionados y periodistas argentinos que vinieron a ver la pelea se fueron decepcionados por la ineptitud de su compatriota, en quien habían depositado una gran confianza, esperando que hubiese salido vencedor para llevar el título mundial a la Argentina.

El público —alrededor de 7000 personas— también salió decepcionado y en varias ocasiones abucheó y silbó a los dos boxeadores como protesta por la poca acción que se registró en el combate.

El match tuvo como prólogo el acostumbrado acto de llevar las banderas de los Estados Unidos y de la Argentina al centro del ring y ejecutar los dos himnos. Esto fue la mayor emoción en toda la noche. De ahí en adelante, todo se resumió en el jab certero de Cokes contra las acometidas un tanto alocadas de La Cruz.

Después de la pelea, La Cruz ponderó la actuación del campeón, calificándolo como un gran boxeador, pero confesó que se vio imposibilitado de usar su arma favorita, que es el gancho de izquierda, debido a que se volvió a dislocar el brazo izquierdo, una vieja lesión que ya le molestó en peleas anteriores. En esta ocasión, y desde el segundo round en adelante, no pudo pegar duro con la izquierda. Agregó en seguida que eso era una excusa y que el campeón ganó muy bien.

Cokes fue el dueño de la situación en todo momento y aun los propios rounds que le fueron adjudicados a La Cruz lo fueron por el más escaso de los márgenes. Además, hacia el final de la pelea, La Cruz sangraba por la nariz.

El argentino sufrió una pequeña herida en el ojo izquierdo en el noveno round, pero eso no le molestó en lo más mínimo y se puede decir que ninguno de los dos estaba marcado al final. El argentino dijo después de la pelea que volverá a Buenos Aires junto con Juan Carlos Lectoure probablemente el miércoles.

Al salir del vestuario, La Cruz reveló que también había tragado mucha sangre debido a una herida que sufrió en la parte interior del labio inferior.

La noche triste para los argentinos siguió en la pelea de 10 rounds que se realizó después de la pelea de fondo. En este combate, el negro norteamericano Willie Warren ganó por decisión dividida de los jueces ante el argentino Carlos Salinas. Fue un combate espectacular, de campana a campana. Los dos medianos, en perfectas condiciones físicas, estuvieron en constante cambio de golpes durante los 10 rounds y el público les tributó una ovación cerrada al final. Dos de los jueces dieron como vencedor a Warren por escaso margen y el otro declaró la pelea empatada. Al finalizar el combate, Salinas tenía el rostro cubierto de sangre, que le manaba de la nariz y la boca y de una herida en la ceja izquierda.

Las tarjetas

La decisión fue unánime. El jurado Eddie Brown y el árbitro Hermán Dutrieux dieron once rounds a Cokes, tres a La Cruz y uno empatado, en tanto que el otro juracho, Pete Giarrusso, concedió once rounds a Cokes, uno a La Cruz y tres empatados.

(Radiofoto de AP para LA NACION)

La Cruz en la posición que le fue habitual durante casi todo el combate

Un camino fatigoso

NUEVA ORLEANS, 22 (De un enviado especial). — Entre silbidos monótonos y discontinuos y el coro histérico de un grupo de negros que ocupaba las primeras filas del New Orleans Coliseum reclamando a su ídolo la definición por knock-out, fueron sucumbiendo las esperanzas de nuestro boxeo de lograr un título mundial.

Ramón La Cruz tan sólo transitó sobre el ring un camino fatigoso, lerdo y frío y, al final, el saldo fue concluyente: el argentino no se jugó con miras a otras pretensiones mayores. Razonablemente cabe preguntarse entonces si valía la pena todo el duro trayecto cubierto para concretar el combate, las largas concentraciones y el trabajo sin pausa. Al fin, toda una carrera sobresaliente, apoyada en la labor de un buen equipo de técnicos y médicos, fue desperdiciada.

Variante que no se produjo

La Cruz sólo ofreció una obstinación tremenda en una búsqueda imposible del cuerpo a cuerpo. No sólo una vez, sino todas las que quiso, Curtis Cokes puso las cosas en el lugar y forma que más le convinieron. El sentido común indicaba una variante, pero no se produjo cambio alguno ni se intentó. Por supuesto que hubo muchos imponderables y, también, sorpresas. Paradójicamente, los imponderables fueron ventajas que el campeón del mundo llevó al ring en favor de su rival. Cokes fue, simplemente, el mismo boxeador que se había visto en el gimnasio. Golpe de vista y cintura como el más dotado, pero, fundamentalmente, potencia en sus arrestos de contragolpe, con una mano derecha que salió en uppercut o cross dentro de una medida tan exacta como prolija.

No hubo nada nuevo. Hasta pareció, por momentos, que Cokes estaba haciendo guantes con un sparring. Varios más, en suma, de los tantos y tantos rounds que La Cruz y sus allegados habían presenciado. Lógicamente que el argentino llevaba algún plan para el encuentro. Hasta es factible que sobre la marcha ese estudio haya fracasado, pero surge entonces el inconcebible hecho de que cuando Cokes dominó todos los aspectos, ni siquiera se haya variado la orientación. Existió una diferencia fehaciente. Cokes es más boxeador y mucho más inteligente que La Cruz. El poseedor de la corona, cansado por momentos del estilo de su adversario, varió en plena lucha la posición o el giro de su cuerpo en una fracción de segundo. Se ubicó, también, en el lugar y forma precisos para trabajar lo necesario. Lo hizo con sutileza y fuerza, pero antes de realizar un sacrificio en bien del espectáculo, se convirtió hasta en un indiferente.

Sin esquema fijo

Cokes no cometió el error tantas veces repetido de La Cruz de atarse a un esquema fijo. Al contrario, pegó cuando la distancia era la exacta y se movió hasta un límite tal, que no pasase la barrera del peligro. No subestimó, pero se ajustó a una fórmula sin tener que pasar por riesgos ni problemas.

La Cruz amagó tanto como dudó sobre cuál era el objetivo. El no saber qué hacer ni cómo pretender fijarse una idea más o menos concreta para hacerlo dentro de esa inseguridad incubó muy pronto un sentido de pelea que ni siquiera quedó amortiguado por las lesiones, porque más que el dolor del brazo izquierdo y la herida en el labio inferior, el argentino sufrió un ataque de impotencia ante un verdadero campeón. Sumato a todo ello la escasa imaginación expuesta por La Cruz, es de pensar que él, antes que otros, ya tenía la convicción de que su traspié era inevitable y, tempranamente, casi a partir del cuarto round, así lo traslució.

Desgarrado La Cruz en su brazo izquierdo en la segunda vuelta hizo aparatosos gestos de dolor, que fueron advertidos por todo el estadio. Increíble ventaja que un challenger no debió conceder a un campeón. Ya en los camarines, Cokes nos expresó: "Sólo en el noveno round sentí que una izquierda potente del argentino me dio de lleno en el hígado. Entonces comencé a girar en sentido contrario para que no se repitiese, y así sucedió, porque nunca otra mano de La Cruz llegó a destino, especialmente su famosa zurda, que yo no vi".

Quiere decir que, lastimada y todo, esa mano salió en búsqueda de lo más razonable. Es evidente que un análisis muy ligero, porque fueron clarísimas las exposiciones de uno y otro, nos conduce siempre a la misma conclusión: Cokes es un gran boxeador, de quien está muy lejos todavía La Cruz.

Boxeo brutal

Después del combate comprendimos el sentido de los silbidos. Es que el espectador en este medio no concibe el boxeo sin violencias. Las preliminares fueron entre elementos casi circenses, para solaz de muchos y angustia para los menos. Después del match por el título continuó el espectáculo con dos peleas de diez rounds. Fueron espectáculos sangrientos, y una de las víctimas resultó el argentino Carlos Salinas (vino a Nueva Orleans como sparring de La Cruz), herido por un cabezazo del rival y, a la postre, perjudicado en el fallo. Y, vibró la multitud con la demostración que ofrecieron algunos profesionales, que antes de combatir realizaron un show grotesco sobre el ring. Los organizadores van matando al boxeo como deporte, si es que como tal aún está vivo. Aquí los árbitros permiten cualquier cosa, desde golpear en la nuca y en los riñones sin piedad, hasta empujar o hacerle cualquier cosa al adversario.

Todos, ganadores y perdedores, mirando con cara sumisa hacia los dueños del festival, esperan una aprobación como especial obsequio. Por eso comprendimos mejor a Cokes cuando nos afirmó días antes del match que él odiaba a pegadores y boxeadores que no concebían sino la brutalidad.

Es necesario que cuando se salga en procura de éxitos mundiales lo hagamos dentro de una conciencia más aguda, y que el camino tantas veces emprendido, si es malo, lo cambiemos. No se puede enfrentar a los colosos con la repetición de un plan o darle a los defectos propios como única justificación la repetida indulgencia.

Emilio Ferés

Indisposición

MEXICO, 21 (R.). — Una desafortunada circunstancia dejó fuera de las competencias de boxeo al semimediano liviano argentino Rafael González, quien tenía que combatir con el uruguayo Carlos Casals.

González concurrió al pesaje mostrando un buen estado físico y, en forma inesperada, sufrió un vahído, lo que obligó a una exhaustiva revisión médica y una posterior decisión de no permitir su presentación en el certamen.

Un médico de la Asociación Internacional Amateur de Boxeo declaró que González sufrió un ataque de tipo epiléptico, que bien podría derivar del excesivo debilitamiento por su esfuerzo por dar el peso reglamentario, y que las seguelas de una y otra posibilidad eran casi idénticas.

River Plate y Platense en un match benéfico

Hoy a las 21.30, en San Lorenzo de Almagro, se medirán River Plate y Platense, en un cotejo amistoso a beneficio de la Colonia de Vacaciones de la Policía Federal, el que será dirigido por el árbitro Angel Norberto Coerezza.

Matches oficiales

River Plate y Lanús jugarán hoy a las 14.15 y 16.15, respectivamente, los cotejos de tercera reserva que fueron suspendidos en su oportunidad por el mal tiempo.

Amistoso en Rosario

Newell's Old Boys enfrentará hoy a las 21.30 en su cancha de Parque Independencia, de Rosario, a Central Córdoba, reciente ganador del torneo Promocional de primera C, en un partido amistoso.

Homenaje a Estudiantes

Los clubs de primera B entregarán a Estudiantes de La Plata una placa de plata con motivo de la obtención del campeonato mundial interclubs por parte del team platense.

En Atlanta

El presidente de Atlanta, León Kolbowsky, y un grupo de sus colaboradores resolvieron presentar sus candidaturas para su reelección en el período 1969-1971.

River y Silva,

Dirigentes de River Plate se mostraron sorprendidos por la versión de que la entidad habría iniciado gestiones por el delantero Silva, de Lanús. De hecho, descartaron esa posibilidad,

Tres punteros en un certamen de basquetbol

No se registraron cambios en las posiciones del campeonato de la Asociación Porteña de Basquetbol. En los últimos partidos realizados tanto Morón como Racing ambos punteros con Deportivo San Andrés ganaron con comodidad sus respectivos encuentros. Morón, en el gimnasio de Imperio Juniors, batió a Villa Crespo por 81 a 40. Como lo indica el marcador, el vencedor no necesitó extremar sus recursos para imponerse.

Mientras tanto Racing le ganó a Comunicaciones por 60 a 54 después de ir ganando en el primer tiempo por 39 a 18. Solamente en la segunda parte se vio obligado a forzar las acciones el ganador. El otro puntero, San Andrés, se impuso en el gimnasio de Comunicaciones a Círculo Urquiza por 60 a 54, en partido que se definió en los últimos minutos. En ese mismo escenario Imperio Juniors consiguió su primera victoria ante Scholem Aleijem por 64 a 63.

En la rueda de permanencia se registraron los siguientes resultados: Teléfonos 67 v. Sociedad Hebraica 57; Nolting 69 y. Defensores de Santos Lugares 80. Palermo 93 v. Macabi 81, mientras que 17 de Agosto y. Gimnasia y Esgrima fue suspendido por ausencia de los jueces.

Tabla de posiciones

	J	G	P	Ps	Tf	To
Dep. San Andrés	6	5	1	5	464	420
Morón	6	5	1	5	485	377
Racing	6	5	1	5	437	363
Círculo Urquiza	7	4	3	4	446	455
Comunicaciones	6	4	2	4	348	346
Villa Crespo	7	3	4	3	407	458
G.E.V. del Parque	6	1	5	1	366	451
Imperio Juniors	6	1	5	1	411	444
Scholem Aleijem	6	—	6	0	356	406

Asociación Buenos Aires

Hoy se realizará una nueva jornada del campeonato de primera de la Asociación de Basquetbol de Buenos Aires. En el gimnasio Don Bosco, Castro Barros 249, se enfrentarán a las 21, Boca Juniors v. Vélez Sarsfield y a las 23, River Plate v. San Lorenzo, match que será televisado directamente por Canal 9.

Retraso

MEXICO, 22 (R). — Una congestión de tránsito de enorme magnitud, provocada por la llegada de la maratón, demoró el arribo del conjunto soviético de voleibol al estadio para competir con el team de Alemania del Este.

Los soviéticos, que llegaron con más de quince minutos de demora, fueron recibidos con silbidos por los 5000 espectadores.

Mucho menos feliz fue la circunstancia por la que pasó el nadador argentino Luis Alberto Nicolao, a quien el mismo inconveniente le impidió participar en las semifinales de los 100 metros mariposa. Nicolao llegó con 25 minutos de demora y su solicitud de competir contra el reloj para ganarse el puesto en la final fue rechazada en principio por la Federación Internacional de Natación. Más tarde la entidad denegó dos reclamaciones de la delegación argentina, en las que se sostenía que el retraso de Nicolao había respondido a un error de información sobre el horario de la prueba.

O. Pascarelli	36	35	71
J. Mosquera	34	37	71
A. Castañón	34	37	71
H. Zanetti	36	35	71

Hurlingham Club

Campeonato de socias

Primera rueda: M. B. de Keen se impuso a D. de Clason, por w.o.; M. de Croce a L. de Bryans, por 2 arriba; A. de Skidmore a T. de Mengoulis, por 3 y 1; E. de Alston a A. de Maitland Heriot, por 3 y 2; C. A. de Ledesma a D. de Summerbell, por w.o.; B. Canevari a D. de Donnelly, por 4 y 2; M. de Avellaneda a D. de Shanly, por w.o., y P. de Lacey a J. P. de Norris, por 5 y 4.

Tortugas Country Club

Premio Antonio Maura

Campeonato de socios, semifinales: I. Mercado (h.) a J. C. Granara Fano, por 1 arriba, y E. H. Maglione (h.) a A. Ferreyra Lamas, por 7 y 5.

San Andrés Golf Club

Premio mensual para socias

S. de Ritter	44	42	86
R. B. de Dunn	44	40	84
J. W. de Keating	45	41	86

11 75
7 77
8 78

Casa LAZARO COSTA S.R.L.
Servicios de Calidad
CALLAO Y SANTA FE 44-1778 y 42-9871/72
RIOJA 280 97-8000 y 97-0091/92

Nuevo triunfo de la nadadora Meyer

MEXICO, 22 (AP). — El espaldista de Alemania del Este, Roland Matthes, poseedor de los records mundiales en los 100 y 200 metros se adjudicó en brillante forma la final de los 100 metros espalda, por delante de los norteamericanos Hickcox, Mills y Barberue.

Matthes, empleó 58s.7, marca que es nuevo record olímpico y está a tres décimas de su marca mundial de 58s.4 establecida en Leipzig el 14 de agosto de este año. Su superioridad fue notable y aventajó al segundo, Mills por 1s.5.

En los 200 metros libres para damas, venció la excepcional Debbie Meyyer, quien a pesar de correr con un fuerte malestar estomacal batió su record olímpico de 2m.13s.1, establecido en las semifinales. La ganadora empleó 2m.10s.5.

Meyer, en la jornada anterior ganó los 400 metros, libre y está clasificada para la final de los 800, en esta tres distancias posee el record mundial. Segunda fue Jan Henne y tercera Jane Barkmann, ambas norteamericanas.

En la final de los 200 metros, pecho, México se anotó una inesperada medalla dorada por intermedio de Felipe Muñoz, quien aventajó al recordman mundial Vladimir Kosinski y al norteamericano Brian Job, segundo y tercero, respectivamente.

En las eliminatorias de 200 metros pecho, volvió a destacarse la uruguaya Ana M. Norbis, quien con un tiempo de 2m. 49s.4 bajó su propio record sudamericano y pasó a la final.

Eliminaron a las argentinas

MEXICO, 22 (AFP). — En las eliminatorias de los 100 metros espalda, damas, quedaron eliminadas las nadadoras argentinas Patricia Sentous, Adriana Comolli y Susana Procopio.

Sentous, fue cuarta en su serie con una marca de 1m.13s.5, superior en 1s.5 a su record argentino en la distancia. La serie fue ganada por la francesa Sylvie Canet, con 1m.10s.4. Adriana Comolli, fue quinta de la yugoslava Zdenka Gasparac, con 1m.13s.8. La vencedora empleó 1m.9s.9. Por último, Susana Procopio quedó eliminada con el pobre registro de 1m15s. 9. En esta serie triunfó la norteamericana Kendis Moore en 1m.10s.5.

Se retiró Catie Ball

MEXICO, 22 (AFP). — Catie Ball, poseedora de los records mundiales en cien y doscientos metros pecho, no participó en las series eliminatorias de los doscientos a raíz de haberse agravado el estado gripal que sufrió a pocas horas de correrse la final de los cien, en la que apenas obtuvo el quinto lugar.

Con la deserción de Ball, los Estados Unidos ven postergadas una vez más sus esperanzas de adjudicarse una final olímpico estilo pecho, damas.

Catie Ball, al menos tuvo la satisfacción de integrar la posta de cuatro estilos, que ganó la final en el primer día de competencias.

Clasificados para la final de 400 metros libres, caballeros: Graham White (Australia), 4m.17s.; John Nelson (Estados Unidos), 4m.18s.7; Michael Burton (Estados Unidos), 4m.19s.6; Brent Berk (Estados Unidos), 4m.20s.2; Ralph Hutton (Canadá), 4m.21s.; Gregory Brough (Australia), 4m. 19s.6; Alain Mosconi (Francia), 4m.21s., y Hans Fasnacht (Alemania Occidental), 4m.20s.7.

Clasificados para la final de 800 metros libres, damas: Karen Moras (Australia), 9m.38s.8 (record olímpico); Debbie Mayer (Estados Unidos), 9m.42s.8; María Teresa Ramírez (México), 9m.46s.4; Patty Caretto (Estados Unidos), 9m.46s.4; Pan Kruse (Estados Unidos), 9m.48s.8; Denise Langford (Australia), 9m.58s.3; Angela Cougiaw (Canadá), 10m.2, y Laura Vaca (México), 10m.1s.8.

Clasificados para la final de 400 metros medley, caballeros: Gary Hall (Estados Unidos), 4m.56s.2; Charles Hickcox (Estados Unidos), 4m.56s.2; Greg Buckingham (Estados Unidos), 4m.57s.3; John Gilchrist (Canadá), 4m.57s.5; Merkel Reinhard (Alemania Occidental), 5m.6; Michael Holthaus (Alemania Occidental), 5m.8; Rafael Hernández (México), 5m.1s, y Andrei Dunaev (Rusia), 5m.1s.9.

Clasificadas para la final de 200 metros pecho, damas: Sharon Wichman (Estados Unidos), 2m. 46s. 8; Galina Prozumenshicova (Rusia), 2m.47s.8; Svetlana Babanina (Rusia), 2m.48s.8; María Norbis (Uruguay), 2m.49s. 4; Alla Grebennikova (Rusia), 2m.49s.8; Cathy Janison (Estados Unidos). 2m.50s.1; Djurdjica Bjedov (Yugoslavia), 2m. 50s. 2, y Cheino Shibata (Japón), 2m.50s.6.

Clasificadas para la final de 100 metros espalda, damas: Elaine Tanner (Canadá), 1m.7s.4 (nuevo record olímpico, el anterior de la misma nadadora, con 1m.7s.4); Kaye Hall (Estados Unidos), 1m. 7s. 4; Andrea Gyamarti (Hungría), 1m.11s.3; 4a., Yvette Hafner (Austria), 1m.11s.8; 5a., Adriana Comolli (Argentina), 1m.13s.8; 6a., Doris Meister (Alemania Occidental), 1m.14s.1, y 7a., Rosa Hasbun (El Salvador), 1m.20s.5.

Tercera serie: 1a., Elaine Tanner (Canadá), 1m.7s.6; 2a., Lynette Watson (Australia), 1m.9s.4; 3a., Marie Moore (Estados Unidos), 1m.9s. 6; Andrea Giarmati (Hungría), 1m.9s.9, y Glenda Stirling (Nueva Zelandia), 1m.10s.

100 metros espalda, caballeros, final: 1o., Roland Matthes (Alemania del Este), 58s.7 (nuevo record olímpico, el anterior del mismo nadador, con 1m.1s.); 2o., Charles Hickcox (Estados Unidos), 1m.2; 3o., Ronald Mills (Estados Unidos), 1m.5; 4o., Larry Barbiera (Estados Unidos), 1m. 1s.1; 5o., Jim Shaw (Canadá), 1m.1s.4; 6o., Bob Schoutsen (Holanda), 1m.1s.8; 7o., Reinald Blechert (Alemania Occidental), 1m. 1s.9, y 8o., Franco Del Campo (Italia), 1m.2s.

Eliminatorias, 100 metros espalda, damas, primera serie: 1a., Yukiko Goushi (Japón), 1m.10s.2; 2a., Glenda Stirling (Nueva Zelandia), 1m.10s.2; 3a., Kiki Caron (Francia), 1m.10s.5; 4a., Albertha Weetleting (Holanda), 1m.12s.5; 5a., Jacky Brown (Gran Bretaña), 1m.13s., y 6a., Lidia Ramírez (México), 1m.14s.5. **Segunda serie:** 1a., Zdenka Gasparac (Yugoslavia), 1m.9s.9; 2a., Jane Swaggerty (Estados Unidos), 1m.10s.2; 3a., Andrea Gyamarti (Hungría), 1m.11s.3; 4a., Yvette Hafner (Austria), 1m.11s.8; 5a., Adriana Comolli (Argentina), 1m.13s.8; 6a., Kaye Hall (Estados Unidos), 1m. 7s. 4; Andrea Giarmati (Hungría), 1m.11s.6; 5a., Angelika Kraus (Alemania Occidental), 1m. 12s.6; 6a., Felicia Ospitaletche (Uruguay), 1m.17s.7, y 7a., My Lien Nguyen (Vietnam), 1m.19s.2.

Cuarta serie: 1a., Kendis Moore (Estados Unidos), 1m.10s.5; 2a., Tatiana Saveleva (Rusia), 1m.11s. 7; 3a., Anca Andreiu (Rumania), 1m. 11s. 8; 4a., Diana Rickard (Australia), 1m.12s.4; 5a., Anne Walton (Canadá), 1m.13s.; 6a., María Susana Procopio (Argentina), 1m.15s.9, y 7a., Bao Ni Shen (China Nacionalista), 1m. 21s. 5.

Quinta serie: 1a., Silvie Canet (Francia), 1m. 1us. 4; 2a., Tina Lekveishvill (Rusia), 1m. 11s. 3; 3a., Benedicte Dupree (Francia), 1m.11s.6; 4a., Patricia Sentous (Argentina), 1m.13s.5; 5a., Prudence Chapman (Nueva Zelandia), 1m.15s.2, y 6a., Carmen Ferracuti (El Salvador), 1m.17s.8.

Sexta serie: 1a., Kaye Hall (Estados Unidos), 1m.9s.8; 2a., Jacobje Ruter (Holanda), 1m.9s.8; 3a., María Lantos Balla (Hungría), 1m.11s.9; 4a., Jacoba Sikkens (Holanda), 1m.11s.9; 5a., Wendy Burrel (Gran Bretaña), 1m. 12s.; 6a., Francine Dauven (Bélgica), 1m.15s.3, y 7a., Judith Baranyi (Hungría), 1m.16s.

(Radiofoto de AP para LA NACION)

Escena del match de voleibol entre Perú y Checoslovaquia, que finalizó con el triunfo de este team

— AVISOS FUNEBRES —

— SEPELIOS —

SIMON ABRAHAM, q. e. p. d., falleció el 22-10-1968. — Su esposa, Faride Casep; sus hijos Haedo, Nélida, María, Haydée y Jorge; hijas políticas Isabel López y Celia Gómez; nietos Mabel Susana, Jorge Omar, Rubén Eduardo y Jorge Daniel y demás deudos invitan a acompañar sus restos al cementerio de Avellaneda, hoy a las 10.30 hs. C/mort., Pergamino 1013, Lanús E. — Casa Canossa.

JUAN CAIRONI, q. e. p. d., falleció el 22-10-1968. — Su esposa, Rosa Balzareti; sus hijos Luisa C. de Batezzati, Lucía, Juana C. Vda. de Delia, Ana C. Vda. de Falconieri, Raúl, Elida C. de Signorelli; chegoyen, y Olga C. de Signorelli; hijos políticos Leonardo Battezzati, Elida Zunino Vda. de Caironi, Ramón Etchegoyen, Armando Signorelli y Concepción Rosso de Caironi; hermanos políticos, nietos, bisnietos, sobrinos y d|d. invitan a acompañar sus restos al cementerio de San Miguel hoy a las 16.15 hs., previa misa de cuerpo presente que se oficiará en la iglesia San Miguel Arcángel a las 16.30 hs. C|mort., Paso 984, Muñiz. — Servicio Casa Rodríguez e Hijos. S

JUAN CAIRONI, q. e. p. d., falleció el 22-10-1968. — La comisión directiva del Club Atlético San Miguel invita a sus asociados a acompañar sus restos al cementerio de San Miguel hoy a las 16.15 hs., previa misa de cuerpo presente que se oficiará en la iglesia San Miguel Arcángel a las 16.30 hs. C|m., Paso 984, Muñiz. — Casa Rodríguez e Hijos. S

AMERICA HELVECIA BARIONI DE CONTE GRAND (Tía Helvecia), q. e. p. d., falleció el 22-10-68, c. a. s. r. y b. p. — Su hermano Carlos Barioni; hermanos políticos Emilia Barioni (a.), Dr. Federico C. Chavanne (a.), Dr. Antinoro Silvia F. de Barioni y Elena Rasche de Conte Grand; su fiel compañera Victoria Andreoli y demás deudos invitan a acompañar sus restos al cementerio de Olivos hoy a las 16 hs. C|mort., Aráoz 2663, piso 2do. — Bisso S.R.L.

AMERICA HELVECIA BARIONI DE CONTE GRAND (Tía Helvecia), q. e. p. d., falleció el 22-10-68, c. a. s. r. y b. p. Conte Grand S.A. participa el fallecimiento de su vicepresidente e invita a acompañar sus restos al cementerio de Olivos hoy a las 16 horas. C|mort., Aráoz 2663, piso 2do. — Bisso S.R.L.

AMERICA HELVECIA BARIONI DE CONTE GRAND (Tía Helvecia), q. e. p. d., falleció el 22-10-68, c. a. s. r. y b. p. El personal administrativo y de maestranza de Conte Grand S.A. invita a acompañar sus restos al cementerio de Olivos hoy a las 16 horas. C|mort., Aráoz 2663, piso 2o. — Bisso S.R.L.

FEDERICO LOPEZ CRUZ, q. e. p. d., falleció el 22-10-68, c. a. s. r. y b. p. Su esposa, Isabel Garro; su hija Herminia; hermanas, hermanos pols., sobrinos y d|deudos invitan a acompañar sus restos al Cem. de la Chacarita hoy a las 10 horas desde civelat., Gallo 755, 1e. C|d., Callao 1410. — Casa Lázaro Costa.

MARIA FERNANDEZ DE FERNANDEZ, q. e. p. d., falleció en Burzaco el 21|10|68, c. a. s. r. y b. p. Sus hijos Luis Manuel, María Esther M. de Ryeland y Raúl Fernández; hijas pol. Ilda Beltacchi y Emma de la Torre; nietos, bisnietos, sobrinos, primos y d|d. inv. al sepelio en el cementerio de Adrogué hoy a las 10 hs. C|m., Av. Belgrano 577, Burzaco. — Casa Lassalle S.R.L.

MARCELA DI DIEGO, q.e.p.d., se durmió en la paz del Señor el 22-10-68. — Sus padres, Héctor Alcides Di Diego y Pura T. Fernoselle; hermanos José María, Mónica Inés, y Fernando, Martín y Marina; sus abuelas, Catalina De Paola de Di Diego y Marina Troncoso de Fermoselle; tíos, primos y d|deudos invitan a acompañar sus restos al Cem. de la Chacarita hoy a las 10 horas. C|m., Callao 1211. — Casa Lázaro Costa.

MARCELA DI DIEGO, q.e.p.d., se durmió en la paz del Señor el 22-10-68. — Su abuela materna, Marina Troncoso de Fermoselle, invita a acompañar sus restos al Cem. de la Chacarita hoy a las 10 horas. C|m., Callao 1211. — Casa Lázaro Costa.

MARCELA DI DIEGO, q.e.p.d., se durmió en la paz del Señor el 22-10-68. — Claudia Suárez Bermolén, Jorge Pedro Alfredo Suárez Bermolén, Carlos Emilio Sereday, Wilfredo E. Artime y Esteban E. Ribetto. Diego A. López Alcalá invitan a acompañar sus restos al Cem. de la Chacarita hoy a las 10 hs. C|m. Callao 1211. — Casa Lázaro Costa.

MARCELA DI DIEGO, q.e.p.d., se durmió en la paz del Señor el 22-10-1968. — Salas y Billoch S.A.C.I.I. invita a acompañar sus restos al Cem. de la Chacarita hoy a las 10 hs. C|m., Callao 1211. — Casa Lázaro Costa.

MARCELA DI DIEGO, q.e.p.d., se durmió en la paz del Señor el 22-10-68. — Su amiguitos Alejandra y Gabriela Vallejo Gil; María José, Laura, Ana y Martín Tavolat Gil invitan a acompañar sus restos al Cem. de la Chacarita hoy a las 10 hs. C|m., Callao 1211. — Casa Lázaro Costa.

ROGELIO GARCIA BAIGORRIA, q. e. p. d., fall. 22|10|68, c. a. s. r. y b. p. Su esposa, Angela Peruccelli de García Baigorria; sus hijas Irma Rosa M. de Loza y Lidia Elba M. de Loizacono; hijos políticos Dr. Rufracio R. Loza y Esteban Loiacono; su señora madre, Laura Baigorria de García; nieto Rogelio Osvaldo Loiacono; hermanos Celia Beatriz, Idelfonso, Angélica G. B. de Leva, Alfredo Antonio y Edmundo Dante García Baigorria; hermanos políticos, sobrinos, primos y d|d. Invitan a acompañar sus restos al C|Chacarita hoy a las 15 hs. C|m., Suipacha 819, 1er. piso. — Cocheria Tacuarí de Campos y Cía.

IDA KAPLUN DE GARCIA, q. e. p. d., falleció el 22 de octubre de 1968. — Su esposo, José María García; sus hijos José María, Jorge Alberto y Graciela Silvia; señora madre política, Herminia C. de García; sus hermanos Lina K. de Spilzinger, Berta, María K. de Ketzelman, Sofía Celia, Bernardo e Ismael K. de Langs; sus hermanos políticos, sobrinos, sobrinos nietos y demás deudos invitan a acompañar sus restos al cementerio de la Chacarita, hoy a las 16 hs. desde donde serán trasladados a Río Gallegos en fecha que se anunciará. Casa velat., Malabia 150, Dto. B. — Luchetti Hnos.

JOSE JOAQUIN IBAÑEZ (Pepe), q. e. p. d., fall. el 22-10-68. — Su padre, Guillermo Ibáñez; Rosa I. Gramajo de Ibáñez; sus hermanos Guillermo, Isabel, María Fernanda, Dolores, Pedro y Soledad; su abuela, Sara Elizagaray de Cardahi; su sobrino Guillermo; sus tíos Joaquín Eduardo, José Manuel e Iván Ibáñez; tías pols., Edith A. de García y Leonardo, Dedé Picciano de Juvanne (a.), Helvecia Barioni y Ernestina Ch. de Arhancet; sobrinos políticos y sobrinos nietos invitan a acompañar sus restos al cementerio de Olivos hoy a las 16 hs. C|mort., Aráoz 2663, piso 2o. — Bisso S.R.L.

JOSE JOAQUIN IBAÑEZ (Pepe), q. e. p. d., fall. el 22-10-68. — Clínica Ibáñez participa el fallecimiento del hijo de su director e invita a acompañar sus restos al Cem. de la Recoleta hoy a las 17 horas. C|m., Av. Alvear 1929. — Casa Mirás.

JOSE JOAQUIN IBAÑEZ (Pepe), q. e. p. d., fall. el 22-10-68. — El cuerpo médico y administrativo de Clínica Ibáñez participa su fallecimiento e invita a acompañar sus restos al Cem. de la Recoleta hoy a las 17 hs. C|m., Av. Alvear Nº 1929. — Casa Mirás.

JOSE JOAQUIN IBAÑEZ (Pepe), q. e. p. d., fall. el 22-10-68. — El personal de Clínica Ibáñez participa su fallecimiento e invita a acompañar sus restos al Cem. de la Recoleta hoy a las 17 hs. C|m., Av. Alvear 1929. — Casa Mirás.

JOSE JOAQUIN IBAÑEZ (Pepe), q. e. p. d., fall. el 22-10-68. — Pedro Robaglio participa su fallecimiento e invita a acompañar sus restos al Cem. de la Recoleta hoy a las 17 hs. C|m., Av. Alvear 1929. — Casa Mirás.

JOSE JOAQUIN IBAÑEZ (Pepe), q. e. p. d., fall. el 22-10-68. — Sus amigos Raúl Gálvez, Hernán Pierro Colombres, Luis Noetinger, Tomás P. de Elía, Alejandro Casares, Luis F., Alejandro y Florencia Herrera invitan a acompañar sus restos al Cem. de la Recoleta hoy a las 17 hs. C|m., Av. Alvear 1929. — Casa Mirás.

FRANCISCO MENDEZ, q. e. p. d., fall. el 22|10|1968, c. a. s. r. y b. p. — Sus hijas Angélica, Elsa, Celia y Nélida; sus hijos políticos Carlos A. Curié, Armando B. González y Ernesto L. Holfeltz; sus hermanos Manuel, Rosa M. de Gil y Carmen M. de Rico; su hermana política Aida E. Bernasconi; sus nietos Ricardo e Ileana Curié, Adriana y Alvaro González, Guillermo, Gustavo y Graciela Holfeltz; hermanos políticos, sobrinos, primos y d|ds. invitan a acompañar sus restos al C. Chacarita (crematorio) hoy 16 hs. Se ruega no enviar flores. Civelatería, Ruy Díaz de Guzmán 333. C|duelo, Avda. Montes de Oca 675 (piso 2o. Dto. A.). — Casa Cánepa. S

FRANCISCO MENDEZ, q. e. p. d., falleció el 22-10-1968. — La Dirección Delegada General de Fábrica Argentina de Alpargatas S.A.I.C. invita al sepelio de los restos de su ex jefe de personal en el cementerio de la Chacarita hoy a las 16 hs. desde casa velatoria, Ruy Díaz de Guzmán 333. — Casa Cánepa. S

FRANCISCO MENDEZ, q. e. p. d., falleció el 22-10-1968. — El Consejo de Dirección de Fábrica Argentina de Alpargatas S.A.I.C. invita al acto del sepelio de sus restos en el cementerio de la Chacarita hoy a las 16 hs. desde casa velatoria, Ruy Díaz de Guzmán 333. — Casa Cánepa. S

FRANCISCO MENDEZ, q. e. p. d., falleció el 22-10-1968. — La Gerencia de Relaciones Industriales cita a todos sus ex colaboradores al sepelio de quien fue por tantos años el jefe de personal de la Fábrica Argentina de Alpargatas S.A.C.I. en el cementerio de la Chacarita hoy a las 16 hs. desde casa velat

Avisos Agrupados

Por centím. de columna: composición tipográfica únicamente, $ 1.20 0; con grabados, $ 1.300. Descuento por pago antes de la public. 5 %

Propiedades urbanas

Compra-venta, hipotecas o alquiler, de casas, departamentos, locales y terrenos

VINELLI

30-7881/6 - 30-9057 - 34-3567

BARRIO NORTE

CALLAO y VTE. LOPEZ
3 DORM. Y ESC.

Gran jerarquía, living con chimenea, comedor, 2 baños, cocina y office, dep. serv. Pesos 16.500.000 con facilidades

QUINTANA y CALLAO
3 DORM.

Al frente, en buen edificio de 25 años. Hall, living y comedor, 3 dorm., placards, baño y toil., amplio hall íntimo, dep. serv., teléf. Total $ 10.000.000, con facilidades a 2 años.

AUSTRIA y ARENALES
3 DORM. C|GJE.

Piso alto, c/amplio balcón corrido. Edificio nuevo de jerarquía, c/gje. Amplia recepción en "L", baño y toil., gran cocina, com. diario, dep. serv. Contado $ 6.000.000 y fac.

CHARCAS y ECUADOR
3 DORM.

Al frente, edif. moderno y de calidad. Living-comedor, 2 baños, cocina muy amplia, dep. serv., balcón, teléfono. $ 7.000.000, con fac. a 3 años.

BELGRANO

AMENABAR y JURAMENTO
3 DORM. C|GJE.

Fte. plaza, nuevo, categ. Palier indiv. Hall, gran recepción y com., c/magnífico balcón terraza, 2 baños., toil., office, cocina, dep. serv., cochera y losa radiante individ. Con fac. 60 meses.

CABILDO y ZABALA
3 DORM. y GJE.

Alto, orient. Este, con excelente vista, baño y toilette, dep. serv. Total $ 9.900.000 con facilidades

CABALLITO

ACOYTE Y ARANGUREN
3 DORM.

Edificio moderno y de excepcional calidad. Hall, living comedor amplio, baño, toilette, lavadero, dep. serv. Importantes mejoras. Contado $ 5.250.000 y 6 c|semestrales.

OTAMENDI Y ARANGUREN
3 DORM.

Al frente, en edificio 10 años. Hall, living comedor, 2 baños, cocina amplia, lavadero y dep. serv. Balcón, teléf. Total $ 6.900.000, c|fac.

VINELLI

H. YRIGOYEN Y CHACABUCO

30-7881/6 - 34-3567 30-9057

VILLA CRESPO

Amplio y confortable 1er. piso. Hall, comedor, 3|4 dormitorios con placards, amplia cocina, comedor diario, patio cubierto, baulera y teléfono. Calefacción individual, sin gastos comunes. Serrano al 800

VENDE PROMOCION COMERCIAL S.C.A.

San Martín 617, 3o., "C", Capital — T. E. 32-0560-1378, de 11 a 19

SANCHEZ CREXELL

MALABIA, FTE. BOTANICO, Piso 11o.

VISTA PANORAMICA Y RIO

3-4 DORMITORIOS CON GARAJE

En edif. de gran jerarquía, c|balcón de 12 m. Hall, living (15x4), comed. o 4º dorm., 2 baños, off. coc., dep. serv., pisos roble. $ 9.500.000 y facilidades hasta 3 años

FLORIDA 253 - 4º piso — T. E. 49-2868/2782

LIBERTADOR Y OCAMPO
3 DORM. c|cochera

A estrenar. Alto, calle, balcón. Living 8,50x4, comedor 4x4, baño y toil. dep. serv., serv. centrales. Superficie propia 160 m2. Total $ 16.500.000 con facilidades

ARENALES y AZCUENAGA
4 DORM.

Living 6x4, comedor 5x4, dos baños, 2 dep. serv., balcón, sup. propia 174 m2. Antigüedad 18 años. $ 6.650.000 y facilidades a 1 y 2 años.

LLAURO TASACIONES SIN CARGO 42-2568|6834|5208|5955, 44-0975|9524 Pam-Pam Publicidad. 44-0159

LLAURO TASACIONES SIN CARGO 42-2568|6834|5208|5955 44-0975|9524 Pam-Pam Publicidad. 44-0159

JUNIN Y SANTA FE
3 DORM.

Living 8x4, comedor 6x4, baño, dep. serv., servicios indiv., teléf., antig. 26 años. Sup. propia 150 m2. $ 3.950.000 y facilidades a 1 y 2 años

MONTEVIDEO y SANTA FE
3 DORM.

Alto, calle, balcón, living 8x4, comedor 4x3, 2 baños y toilette, dep. serv., serv. centr. Antig. 1 año. Sup. propia 150 m2. Pesos 8.400.000 y facilid. a 1 y 2 años.

LLAURO TASACIONES SIN CARGO 42-2568|6834|5208|5955, 44-0975|9524 Pam-Pam Publicidad - 44-0159

LLAURO TASACIONES SIN CARGO 42-2568|6834|5208 - 44-0975|9524 Pam-Pam Publicidad. 44-0159

CERRITO JUNCAL
3 DORM.

Alto, living comedor en L, baño y toilette, dep. servicio, serv. centr., teléf., antigüedad 18 años. Sup. propia 135 m2. $ 4.400.000 y facilidades a 1 y 2 años.

PUEYRREDON y BERUTI
3 DORM.

Alto, calle, balcón, palier indiv., living y comedor, baño y toil. Dep. serv. T. E. Ant. 11 años. Sup. prop. 190 m2. Local solventa gastos. $ 6.900.000 y fac. a 1 y 2 años

LLAURO TASACIONES SIN CARGO 42-2568|6834|5208 - 44-0975|9524 Pam-Pam Publicidad. 44-0159

LLAURO TASACIONES SIN CARGO 42-2568|6834|5208|5955 44-0975|9524 Pam-Pam Publicidad. 44-0159

MELO y AYACUCHO
2 DORM. c|bc.tza.

palier individual. Liv. com., baño, dep. serv., s|centr., T.E., antig. 12 años. Sup. propia 90 m2. $ 3.550.000 y fac. a 1 y 2 años

CERRITO y POSADAS
2 DORM. c|Cochera

A estrenar, alto, balcón, living comedor 7x3,80, baño, dependencias servicio, serv. centr., sup. propia 100 m2. Total $ 9.300.000. Contado $ 3.400.000 y fac.

LLAURO TASACIONES SIN CARGO 42-2568|6834|5208 - 44-0975|9524 Pam-Pam Publicidad. 44-0159

LLAURO TASACIONES SIN CARGO 42-2568|6834|5955|5208 - 44-0975|9524 Pam-Pam Publicidad 44-0159

GALLO y SANTA FE
2 DORM. c|GARAJE

Alto, living-comedor 7x3,50 c|chimenea, baño, dep. servicio, serv. cent. T. E., antig. 8 años. $ 4.050.000 y facil. a 1 y 2 años

GELLY Y OBES Y AGOTE
2 DORM.

Calle, living comedor 6,50 x 3,50, baño, dep. servicio, decorado, moquette. Superficie propia 90 m2. $ 3.450.000 y facilidades a 1 y 2 años

LLAURO TASACIONES SIN CARGO 42-2568|6834|5208|5955 44-0975|9524 Pam-Pam Publicidad. 44-0159

LLAURO TASACIONES SIN CARGO 42-2568|6834|5955|5208 - 44-0975|9524 Pam-Pam Publicidad - 44-0159

ARENALES y JUNIN
2 DORM.

Calle, balcón, living comedor 8x4, baño y toilette, dep. serv., serv. centrales, T. E. Antigüedad 18 años. Superficie propia 105 m2. Facilidades a 1 y 2 años

VTE. LOPEZ y CALLAO
2 DORM.

Alto, living y comedor, baño y toil., dep|serv. Serv. cent. Antigüedad 20 años. Superf. propia 120 m2. $ 3.700.000 y facilidades a 1 y 2 años.

LLAURO TASACIONES SIN CARGO 42-2568|6834|5208|5955, 44-0975|9524 Pam-Pam Publicidad - 44-0159

LLAURO TASACIONES SIN CARGO 42-2568|6834|5208|5955 44-0975|9524 Pam-Pam Publicidad. 44-0159

SALGUERO y LAS HERAS
3 Dorm. c|cochera

Calle, balcón, living con chimenea y comedor, escritorio o 3er. dormitorio, 2 baños, dep|serv., serv. centr. T. E. Antig. 6 años. Sup. propia 165 m2. $ 9.000.000 y fac. a 1 y 2 años.

LARREA y JUNCAL
2 DORM. c|bc. tza.

Calle, living-comedor 6,50x3,50, baño, dep. serv., serv. centrales. T. E. Antig. 6 años. $ 4.400.000 y fac. a 1 y 2 años.

LLAURO TASACIONES SIN CARGO 42-2563|6834|5208|5955 44-0975|9524 Pam-Pam Publicidad. 44-0159

LLAURO TASACIONES SIN CARGO 42-2568|6834|5208|5955 44-0975|9524 Pam-Pam Publicidad. 44-0159

OLIVIERI ACOSTA Y CIA.

42-9187/9557/9201 - 44-8783

VENDE

RODRIGUEZ PEÑA 1685 y GUIDO

PISOS DE 3 DORM. - C/GJE.

- En construcción, gran categoría.
- Precio fijo e inamovible.
- Entrada: paredes de mármol. Rev. de madera.
- Liv. y comedor, c|balcón trza. 8 m. y escrit.
- Com. diario, 2 baños y 1 toilette.
- Hall int., plac., termin. de g|calidad.
- Espléndo. office y coc., c|muebl. enchapados en fórmica.
- Dependencia servicio y amplio lavadero.
- Calef. y agua caliente. Caldera indiv.
- Perf. circul., herrajes y carpint. de lujo.
- Superficie 238 m2.
- Horario atención en obra: 9 a 13 y 14.30 a 18.30 horas.

PROYECTO Y DIRECCION

Ing. Mario A. Dunayevich

COPERNICO 2372

PISOS de 2 ó 3 DORM., C|GARAJE

- En la mejor ubicación de Bs. As.
- En construcción.
- Precio fijo e inamovible.
- Liv. amplio y com. o 3er. dorm.
- Balcón corrido 9,25 m.
- Hall íntimo, baño y toil.
- Placards g|calidad, terminados.
- Coc. americana, dep|serv.
- Calefac. y agua caliente, caldera ind.
- Secador a gas individual.
- Herrajes y carpintería de lujo.
- Cochera optativa.
- Un rincón del viejo París en el moderno Bs. As.
- Horario atención en obra: 9 a 13 y 14.30 a 18.30 horas.

PROYECTO Y DIRECCION

Ing. Mario A. y Enrique J. Dunayevich

S. BENITO DE PALERMO 1664 y LIBERTADOR

DEPTOS. de 3 y 2 DORMITORIOS

- De categoría. Entrega diciembre 1968.
- Precio fijo e inamovible.
- Palier individual. Amplio living-comedor.
- Balcón corrido 3 mts. frente y contrafrente.
- Baño y toilette. Hall íntimo.
- Placards amplios, gran calidad, terminados.
- Office y cocina americana. Lavadero.
- Dependencias de servicio, 2 entradas.
- Pisos de eucalipto. Calefacción losa radiante.
- Carpintería madera lustrada.
- Facilidades a 5 años.
- Horario atención en obra: 9 a 13, 14.30 a 18.30 horas.

PROYECTO Y DIRECCION

Ing. Raúl E. y Mario A. Dunayevich

OLIVIERI ACOSTA Y CIA.

42-9187/9557/9201 - 44-8783

CAMARA ARGENTINA AGENTES BIENES RAICES

SANCHEZ CREXELL

FTE. BARRANCAS DE BELGRANO

3 DORMITORIOS - 2 COCHERAS - DECORADO

Estupendo piso en edif. de excep. categ. Hall, living (7 x 4,50), comed. (5,50 x 4,15) decor., hall íntim., 2 baños, compl., toil., moder., off. y coc., 3 hab. servicio, lavad., teléf. Sup. cub. 400 m2., $ 15.000.000 y facilidades 2 años

Florida 253, 4o. Piso — T. E. 49-2868-2782

EXCEPCIONAL PISO

SOBRE AVDA. LIBERTADOR

A estrenar, vista jardines. Palier privado, hall, gran liv. y comed., balcón terraza 3 ampl. dorm., 3 baños, hall íntimo, cocina, office, calef. losa rad., ascensores automát., baulera, cochera, edif. gran categ. $ 40.000.000 con fac.

VENDE ALBE — 76-5202

PALERMO CHICO

ESPLENDIDA MANSION C/JDIN.

4 ampl. dorm., gr. liv. 8x8 c|chim. Comed. 8x5, escrit. 8x5, hall entrada 6x4, todo en perfecto estado, 3 baños, gr. coc. y office, despensa, 3 hab. serv., play-room, garaje, jardín 15x8, teléf. Total: $ 45.000.000

PETIT HOTEL JARDIN 8 x 8

GJE. 2 AUTOS

3 amplios dormitor. (1 de 8x4), gran liv. 8x5, comed. 6x5, escrit., 2 baños y toil., coc., 3 hab. serv., teléf. Gran oportunidad por pago contado

ACHAVAL

Y CIA. — Callao 1623, 1º
44-1000|0160|1370|8941|3590

Cám. Arg. Agentes Bienes Raíces

Ricardo A. Fordelanne Cía. SARMIENTO 944 T.E. 394/3624

SE ACERCA A USTED PARA SUS TRANSACCIONES INMOBILIARIAS, AHORA TAMBIEN SUCURSAL EN

FLORES

BOYACA 201 esq. BACACAY

2 DORMITORIOS

Living y comedor, 2 baños completos, dep. serv., s|centr., teléfono, en Azcuénaga y Melo, totalmente externo. Total pesos 6.500.000, c|facil.

41-6401 y 42-8997

BOTANICO 2 DORM.

Alto, balcón, living y comedor, baño y toilette, dep. serv., serv. centr., T. E. Antig. 3 años. Sup. propia 100 m2. $ 3.950.000, facilidades a 1 y 2 años

LLAURO TASACIONES SIN CARGO 42-2568|6834|5208 - 44-0975|9524 Pam-Pam Publicidad. 44-0159

3-4 DORM.

JUNCAL Y AYACUCHO: Hall, liv. c|chimenea, comed. escrit., 3 baños, compl., off., coc., 3 dep. servic., 2 terraz. Todo en esquina, teléf. Sup. prop. 220 m2. Antig. 25 años. Vendo c|fac.

beca

44-5312 y 80-5934

ARENALES y LIBERTAD

3 DORMITORIOS

Liv.-com. 11 x 5, 2 baños, dep. serv., lavadero, teléfono, externo, 6º piso, muy luminoso. Antigüedad 20 años

Total $ 10.500.000

32-3136

AVENIDA LIBERTADOR FRENTE ROSEDAL

PISO 12o., CON GARAJE

A estrenar, vista panorámica, con balcón terraza, living comedor, 2 dormitorios, 2 baños completos, importante cocina y office, dependencia de servicio, gran categoría.

33-9474 — 33-9455

CALLAO esq. LAS HERAS
3 DORM. 4x4

hall, liv. 11x4, comed. 8x4, escrit., 3 baños, office y coc., 2 hab. serv. antig. 20 años, superf. 320 m2.

ACHAVAL

Y CIA. — CALLAO 1623, 1º
44-1370-3590-8941-1000-0160

Libertador 2600
Vista a jardines

3 dormit., hall, liv. y comed., 2 baños compl., offic. y coc., comed. diario, lavad., dep. serv., s|c., cochera, antig. 5 años. Total $ 14.800.000, con fac.

ACHAVAL

Y CIA. — CALLAO 1623, 1º
44-8941|1370|0160|1000|3590

ANCHORENA y STA. FE
ALTO EXTERNO C|GJE.

Balcón terraza 9x3, 2 dorm., hall, liv. com., 2 baños, muy buena cocina, office, dep. serv. s|c. teléf. Antig. 5 años. Total pesos 10.800.000 con fac.

ACHAVAL

Y CIA. — CALLAO 1623, 1º
44-0160|1000|8941|3590|1370

URIBURU 1300
3 DORM.

Hall, liv. y com., baño, toil., office y cocina, lavad., dep. serv., s|c. Total $ 9.700.000 c|fac.

ACHAVAL

Y CIA. — CALLAO 1623, 1º
44-1000|0160|8941|1370|3590

AYACUCHO y GUIDO
4 DORM.

Hall, liv. y com., 2 baños y toil., hall íntimo, muy buenas dep., teléf. $ 7.500.000 y fac.

ACHAVAL

Y CIA. — CALLAO 1623, 1º
44-1370|8941|0160|1000|3590

QUINTANA 300
4º EXT. 3 DORM.

Hall, liv. y com., office y coc., dep. serv., baul., teléf., antig. 20 años. Total $ 10.000.000, c|fac.

ACHAVAL

Y CIA. — CALLAO 1623, 1º
44-1370|3590|8941|1000|0160

JUNCAL y JUNIN
2 DORM. 5x4

Liv. 6x4, com. 5x4, dep. servic., s|c., teléf. $ 3.000.000 y facild.

ACHAVAL

Y CIA. — CALLAO 1623, 1º
44-1370|1000|8941|3590|0160

Callao y Quintana

Depto. alto, 3 ampl. dorm., gr. liv. 9x4,50, comed. 6x4, 2 baños, office y coc., 2 hab. serv., 3 aparatos de aire acondicionado. Perfecto estado. Teléf. Total pesos 15.000.000

ACHAVAL

Y CIA. — CALLAO 1623, 1º
44-0160-1000-8941-1370|3590

CALLAO 2000
OPORTUNIDAD

3 dorm. 4x4, liv.-com., baño, coc., lav., dep. serv., s|c., tel-f., antig. 15 años. Total $ 5.850.000, c|fac.

ACHAVAL

Y CIA. — CALLAO 1623, 1º
44-0160|1000|8941|3590|1370

Cám. Arg. Aient. Bienes Raíces

QUINTANA/R. PEÑA

PISO DE JERARQUIA

3 dormit., liv., hall y com., sala de estar, 2 baños y toil., teléf., coc., 2 dep., lav., despensa, piso roble Eslavonia, estufa hogar. Excelente estado. Casa fina tradicional, g|categoría y sobriedad.

VENDE

PROMOCIONES NORTE

77-6449

Av. SANTA FE 1954/74
Entre Riobamba y Ayacucho

BALDIO

27.50 x 60.72

VENDE EXCLUSIVAMENTE

LAM Inmobiliaria

RIVADAVIA 954
37-0815|0854|4190

BARRIO NORTE

Junín y Córdoba

a 50 mts. Subte

CON TELEFONO

1 ambiente amplio
Cocina y baño. Balcón

FACILIDADES DE PAGO A 60 MESES Vende:

LAM Inmobiliaria

Rivadavia 954 — 37-0815|0854|4190

SANTA FE y RIOBAMBA

URGENTE POR VIAJE

2 DORMIT. C|DEPEND.

Externo con balcón, Palier individual. Liv-com. 7x4, lavadero, tel. Total $ 3.900.000.

SICARDI-BASABILVASO

T. E. 35-7807

Montevideo y Quintana

Regio piso alto al frente, gran recepc., hall, liv. y com., escrit. o 3er. dorm., 2 baños, coc., y off., 2 dep|serv., lav., teléf., cochera. $ 18.600.000 c|fac.

32-1087 - 42-1744

BOVEDA COMPRO

CAPITAL 8-10 cafres, b|estado desocupada, pago contado, de mañana. 80-3783.

A Santiago del Estero 539

3 amb. frente, agradable piso alto a estrenar, lavad. cubierto, buena orientación, $ 3.800.000, facil. 60 meses — 32-5661|3

CANO Propiedades

ARENALES y BUSTAMANTE
2 DORMITORIOS

Depto. 2º piso calle. Liv. 6x4, c. balcón, baño, coc., lavad., d|servicio, teléfono

TOTAL $ 5.750.000, c|fac. 2 años

AGOTE y GUIDO
2 DORMITORIOS

Piso categ. Hall, liv. c|balc. 6x4 (1 dorm. anexado, recepción), baño, coc., lavad., d|serv., teléfono

TOTAL $ 6.000.000, c|fac.

VISTA PANORAMICA PARAGUAY y JUNIN
PISO 13

Depto. categ. Hall, liv.-com. 8x4, 2 dorm. c|plac., escrit. (o 3er. dorm.), 2 baños compl., teléf. Luz y sol en todos los ambientes. Superf. total 108 m2.

TOTAL $ 7.500.000, c|fac. 2 años

TERRAZA 2 DORMITORIOS
AUSTRIA y PEÑA

Ultimo piso, palier ind., hall, liv.-com. 9x4 c|chimenea, pisos cerámicos, revestimientos madera c|puertas s|tza. 32 m2. Dormit. c|moquette, baño y toil., coc., teléf. Superficie 150 m2. Merece visitarse

TOTAL $ 7.900.000, c|fac.

ARENALES 952
2 DORMITORIOS

Piso g|categ., palier ind., a estr. Dicbre. 1968. Hall, liv. y com., c. balc., baño y toil., coc., lavad., dep. servicio

COCHERA opcional

VIAMONTE y MAIPU
4 DORMITORIOS

Depto. antiguo, de categ., 5o. piso calle, hall, liv. c|chimenea y comedor, 2 baños, office-coc., lavadero cubierto, 2 pzas. serv. y baño, teléfono, baulera individ., sup. propia 200 m2.

TOTAL $ 11.500.000, c|fac. 2 años

PLAZA SAN MARTIN
5 DORMITORIOS

Piso antig. de categ., c|vista sobre plaza, totalmente externo, hall, liv. c|chimenea, sala y comedor c|chimenea y boiserie, toil., 2 bñs., office y cocina, lavad., 3 pzas. serv. y 2 bñs., teléfono. Sup. propia 480 m2.

TOTAL $ 16.500.000 c|fac.

Arenales y Montevideo
TOTALMENTE EXTERNO

Piso g|categ.: hall, liv. y com., escrit., 4 dorm., 2 baños y toil., 2 pzas. serv. y bño., office y coc., lavad., aire acondicionado, parquet de roble y demás detalles de calidad

Tot. $ 23.000.000 c|fac.

CANO Propiedades

JUNCAL 1350 - Planta Baja, "D"

42-9288 — 42-8124

Cámara Argentina Agentes Bienes Raíces

RECONQUISTA 468

Piso de Oficinas de 1.000 m.c.

3 COCHERAS

Aire acondicionado frío y caliente, 3 líneas telefónicas, ascensores multivoltaje, totalmente instalado y decorado. Vendemos en edificio de excelente calidad

PRECIO Y CONDICIONES PERSONALMENTE

D. PALMA QUINTANA e HIJO y Cía.

CANGALLO 925 PISO 2º — 35-3374-6611-6572

ADECA ADECA ADECA ADECA ADECA ADECA ADECA ADECA

Moderna residencia
Fuera de Serie
Belgrano "C"

Unica por su distribución, confort, sobria decoración de muy buen gusto y calidad (todo importado) en estado prácticamente nueva y "más" que impecable. Amplio hall, gran living, rincón escritorio, amplio comedor, 4 dormit., bar, play room c. gran terraza decorada, 2 baños y toil., 2 pzas. serv., garaje p. 2 autos. Teléfono. Calefacc. automát., Placards de excepc. tamaño y terminación. Pequeño pero atractivo jardín. Total $ 36.000.000 con ampl. facilid. Federico Lacroze 1938 (entre L. M. Campos y Villanueva). Visitar 16-19 hs.

31-9829-3688-9314-32-3230
M.T Alvear 684—Plaza S. Martín

SANCHEZ CREXELL

FRENTE PLAZA LIBERTAD

2 DEPTOS., JUNTOS O SEPARADOS — GARAJE

En edificio nuevo de jerarquía, teléf., c|u. consta de hall, liv. comedor, 2 dorm., baño y toil., off., coc., lavad., secador de ropa a gas, dep. de serv., sup. cub. 160 m2. $ 12.800.000, 50 % cto. y facil. a 1 y 2 años

FLORIDA 253, piso 4º — T. E. 49-2868-2782

PISO ALTO A JARDINES

Frente a Bosques de Palermo, todos los ambientes al exterior, en esq. Vista al río. Hall, liv.-room c|chimenea y terraza, comed., escrit. o 4to. dorm., 3 dorm., 2 baños compl. y toil., off. y coc., lavad., 2 cuart y baño de serv. baulera y gje. Gran categ., en edif. próximo a estrenar. Proyec. y direc. de profesional, de gran prestigio. A comprad. direc. Tot.: pesos 40.000.000, c|fac. 392-8164 y 80-5934

4 DORM. CON GARAJE
ARROYO Y ESMERALDA

Lujosa recepción, hall, gran living y com., escrit., 2 baños, en mármol, toil., recep., 2 hab. de serv., coc. amplia, off., despensa, secador a gas, baul., luz en todos los ambientes, antig. 5 años. Total $ 25.000.000.

MARTI. 41-4150

TERRAZA - JARDIN
TAGLE - VTE. LOPEZ

Recep., 3 dorm., hall íntimo, escrit., 2 baños, toil., exp. coc., tel., gje. ind., $ 21.00.000 con fac.

SCHIAFFINO-POSADAS

Categ. L.-room, chim., balc.-tza., com., 2 dorm., buenísimas dep., boisserie, moquette, teléf., impecable, gje. indiv. $ 14.000.000 c|fac.

80-3704

Calle Florida

Pequeña y hermosa oficina, 2 ambientes, biblioteca y alfombra de pared a pared. 600 mil y facil. 4 años. Sin teléfono — 41-5711

Montevideo y Quintana

Regio piso alto al fte., g|recep., hall, liv. y comed. y escrit. o 3er. dorm., 2 baños, coc., off., dep. serv. y lav., teléf. $ 13.600.000 c|f.

42-1744 32-1087

R. Peña y Quintana

Gran oportunidad, estupendo piso alto al fte. Liv. 8x4,50, comed. 6x4,50, 4 dorm, ampl., 2 baños, coc. y off., 2 dep|serv., lav., teléf., cochera. $ 18.600.000 c|fac.

32-1087 - 42-1744

BOVEDA COMPRO

CAPITAL 8-10 cafres, b|estado desocupada, pago contado, de mañana. 80-3783.

A Santiago del Estero 539

3 amb. frente, agradable piso alto a estrenar, lavad. cubierto, buena orientación, $ 3.800.000, facil. 60 meses — 32-5661|3

UGARTECHE y LIBERTADOR
UGARTECHE 3370

alquilo piso 7o con cochera, finamente amueblado, amplia recepción, escritorio, comedor, chimeneas dos dormitorios, baño completo y toilete, cocina, office, habitación y baño de servicio, teléfono, servicios centrales y baulera individual.

ALBERTO ENRIQUE BIEULE

San Martín 987, 2o.
32-0183/4226
(Cám. Argentina Prop. Horiz.)

PISO EXTRAORDINARIO
STA. FE 3487, 8o. piso

Sobre subte Bulnes, palier prop., gran recepc., balc. corrido, com. diario, 3 dorm., bño., toil. dep. serv., lavad., detalles, categ., pisos de roble, 170 m2., antig. 7 años. URGENTE VDO., 5.500.000 pesos y fac. ¡NO PIERDA ESTA OPORTUNIDAD! Ver 15-19 hs.

INMOBIL. SCHENKMAN
41-2151 — 44-3761

3 DORMITORIOS

$ 3.750.000 Y FAC.

ESMERALDA AL 900: hall, liv.-com., dep. de servic., 2 baños, s|cles., teléf. Verdadera oportun.

41-6401 y 42-8997

PANAMERICANA

Terreno de 25.000 m2. único en TORTUGUITAS

VILA VENDE — 31-5773

AV. CALLAO 1400

Recepción, 1 dormitorio, baño decorado, cocina amplia. Piso alto, teléf. 1 millón y facil. 4 años. — 41-5711

Monzón combatirá hoy con Austin

El campeón argentino y sudamericano de los medianos, Carlos Monzón, se medirá hoy con el norteamericano Charlie Austin, en el combate de fondo de la reunión de boxeo que se efectuará en el estadio Luna Park.

No es desconocido para el público argentino el rival de Carlos Monzón. Esta es su segunda presentación en Buenos Aires puesto que anteriormente empató en un intenso combate con Jorge Fernández, quien en aquel entonces era campeón sudamericano de la misma categoría. Monzón, púgil que ya dio sus primeros pasos en procura de una oportunidad para llegar hasta el título mundial, tendrá ahora frente a sí a un boxeador que no alterna la que ya parece habitual línea de los elementos norteamericanos: una casi permanente preferencia por la lucha franca y gran disposición para entrar en los cambios de golpes. Estas condiciones lo llevaron a acumular diecisiete victorias por fuera de combate, en su campaña, y entre sus vencidos figura Dub Huntley, quien también cayó ante Monzón en agosto último.

Tal es el adversario que probará a Carlos Monzón, en cuanto a su fogueo, en confrontaciones de carácter internacional. El titular argentino y sudamericano ya tiene un bien ganado prestigio profesional, puesto que tras 63 presentaciones anotó en su haber 52 éxitos — muchos de ellos por la vía rápida—, con sólo nueve empates y tres reveses. Además, Monzón tendrá siempre el prestigio que significa el hecho de que sus dos coronas la ganó ante un valor de la talla de Jorge Fernández.

Completarán la reunión, que como es habitual será televisada por Canal 13, dos combates preliminares de seis rounds, y el precio de las localidades será el siguiente: Popular 500 pesos; pullman, 900, y ring-side, 1300.

Exito de Coria

CORDOBA. — El campeón marplatense de boxeo de los livianos, Miguel Alfredo Coria, superó por decisión al cordobés Angel Román, quitándole el invicto. En la primera parte del combate dominó el púgil local, que accionó eficazmente con su izquierda. Pero Román no mantuvo su línea y Coria, muy sereno, se movilizó con acierto y acumuló los puntos necesarios para ser declarado vencedor.

Revés de Pires

SAN PABLO, 22 (AFP). — El brasileño Luis Faustino Pires campeón sudamericano de los pesados, fue superado por el norteamericano Eddie Roosevelt, por knock-out técnico en el octavo asalto de un combate de boxeo realizado en esta ciudad.

Por orden del médico, el árbitro suspendió el combate como consecuencia de la inferioridad física del brasileño, provocada por el violento castigo aplicado por el ganador, físicamente lo vimos muy bien y con menos kilos.

• Luis Rapisarda estableció un nuevo record con 66 golpes para los difícultosos 18 hoyos de la cancha del Argentino. Los hizo en la tercera vuelta. Lo que pasa con este profesional es bastante extraño. Un jugador que ofrece muy buenos scores continuamente, pero que no ganó aún su torneo. Ahora logró el record en la vuelta clave, en la tercera. Parecía que esta vez sí se los iba a llevar por delante, pero no fue así. Rapisarda está luchando para ganar su primer campeonato. Cuando pueda romper esa pared, creemos que su confianza ganará mucho y se terminarán los golpes histéricos en el green, que siempre aparecen, cuando está en condiciones de ganar un campeonato.

Bajo el par

Vicente Fernández obtuvo su triunfo consagratorio. Si bien había ganado el año último el abierto de Tucumán y luego el torneo de Maestros, en ninguno de ellos triunfó con la contundencia con que lo hizo en el abierto argentino jugado en el Golf Club Argentino. El torneo de Maestros de 1967 se lo adjudicó en hoyos de desempate con Roberto De Vicenzo, delante de un público descontrolado, que en parte había ocasionado molestias a De Vicenzo.

• En este abierto se impuso por cuatro golpes. Tomó la vanguardia en la tercer vuelta y no la abandonó más. Este chico, que aumentó su pegada con respecto al año anterior, mejoró su juego y es uno de los pocos que a la hora de la verdad, no retrocede un ápice. Pega muy derecho. Comete pocos errores y juega el green como los ángeles. En esta parte de su juego transmite una gran confianza. Por su seriedad y consagración al golf, será uno de los candidatos a ocupar el trono que alguna vez tendrá que dejar el gran De Vicenzo.

• Muy parejo el juego de Fidel de Luca. Actuó para ganar, pero no pudo descontar la distancia que llevaba el vencedor, porque éste no aflojó un metro. De Vicenzo, que empató el tercer lugar con Florentino Molina, jugó flojo para lo que es él. Siempre pensamos que cuando Roberto afloja, se lo puede superar. Si está en su verdadero juego, no hay con que batirlo. Da la impresión que acusa cansancio, producto de la larga y extenuante campaña que realizó este año en el exterior. Deba ser así, pues

Torneo promocional de ajedrez en YMCA

En la Asociación Cristiana de Jóvenes comenzó el torneo de promoción intercolegial de ajedrez, organizado por el sistema suizo a cinco ruedas, con estos resultados:

Colegio del Salvador 1 v. Esc. de Enseñanza Media Nº 1 M. Moreno, de Caseros 3, Colegio Nacional de Vicente López 1½ v. Colegio Nac. D. F. Sarmiento 2½, Colegio Nac. Julio A. Roca 2½ v. ENET Nº 33, 1½, Colegio Nac. A. Larroque 2 v. Colegio Nac. Bartolomé Mitre 2, Colegio Nac. Nº 12 Reconquista 2 v. Colegio Nac. Nº 10 José de San Martín 2, Escuela de Comercio Carlos Pellegrini 2 v. Colegio Esquiú 2, Colegio de La Salle 4 v. Instituto San Román 0 y Escuela de Comercio de Adrogué 0 v. Esc. Técnica Nº 1 Industrias Químicas de Avellaneda 4.

GRUPOS ELECTROGENOS EN ALQUILER
CIA. MAQUINAS Y EQUIPOS
27-8376 — B. Irigoyen 1054

SOLAR

PLAZA SAN MARTIN

Vista al Río y Jardines

En esquina, 9o. piso a la calle: gran living y comedor, escritorio, 3 dormitorios, 2 baños y toilette, muy buenas dependencias de servicio, teléfono y garaje. Precio total $ 18.000.000 con facilid.

PALERMO CHICO

Jardín 13 x 25 - Garaje

Estilo inglés, impecable estado, 2 plantas, 1o.: living 18x7, comedor 10x6 y escritorio, 3 chimeneas, office, cocina, lavadero cubierto, gran dormitorio y baño, jardín. Entrepiso, 4 piezas servicio y cuarto rotero, 2da. planta: 5 dormitorios, 3 baños, lavadero cubierto, terreno 500 mts., superficie edificada 450 mts. Precio $ 75.000.000 con facilidades.

84-5445 — 84-1318

4 ó 5 DORMITORIOS

GUIDO esquina MONTEVIDEO

PISO 16º. Vista panorámica. Ascensores multivoltaje. Amplia recepción de: Hall, living y comedor, 2 baños y toilette, office, cocina, despensa y lavadero, 1 ó 2 habitaciones servicio. COCHERA

ENTREGA INMEDIATA

FACILIDADES A 2 AÑOS

LANUSSE & CIA.

SOCIEDAD ANONIMA

San Martín 232, p. 6º - T. E. 46-2994, 45-6081 65

SANCHEZ CREXELL

F. ALCORTA Y PZA. REP. DE CHILE

5 DORMITOR., 2 COCHERAS, SJARDINES

Suntuoso piso en importante edif. de inmejorable const., exquisitamente decorado, orient. N., gran recepción, hall (4x2,50), cespej. veneciano, liv. (7x5), cjchimenea y balcón, comed. (6x5), escrit. (4x3,50), dorm. (5x4) y (4,50x4), 3 baños compl. y toil., off., coc., 2 hab. serv., lavad., secador de ropa a gas, teléf. Sup. cub. 450 m2. $ 23.000.000 ctdo. y facilidades

FLORIDA 253, piso 4º — T. E. 49-2868-2782

AV. LIBERTADOR AL 3600

EXCEPCIONAL VISTA

DUPLEX PISOS 13 y 14

2 AMPLIOS BALCONES TERRAZA

6 años antigüedad, 500 m2, piso 13 amplia recepción, toilette, 4 dorm., 2 baños completos, coc. y office, lavad. cubierto, balcón contrafrente. Piso 14: Play-room, cterraza, hogar, biblioteca, kitchenette y baño completo y jardín invierno. Ambos pisos totalmente alfombrados, detalles de gran categoría, teléfono, cochera y baulera. CONTADO: $ 30.000.000 y $ 30.000.000 a convenir

VENDE

RIVAS PROPIEDADES

PARANA 768, 7º A. — T. E. 41-6988

VIVA EN SAN TELMO

LUGAR POP DE BUENOS AIRES

AV. INDEPENDENCIA 655

Departamento de 1 y 2 ambientes. Edificio de categoría, con todo el confort moderno.

Vende, Financia, Administra

SANTEL S. A.

ATENCION PERMANENTE EN OBRA

Av. Independencia 655 — 38-7356, 37-6641

SANCHEZ CREXELL

BARRANCAS DE BELGRANO

3|4 DORMIT., GARAJE - TERRAZA, JARDIN

Magnífico semipiso, orien. N.E., cjbalcón de 17 m. a Barrancas. Extraordinaria construc., hall (4x2), living (9x6), comed. (5x4,50), dorm. princ. cjbño. priv., 2 baños compl., toil., comed. diario o 4º dorm., off., coc., lavad., revest. hasta cielo raso, amplios placards, 2 hab. serv., teléf., terraza de 60 m2, losa radiante. Antig. 6 años. Sup. cub. 350 m2. $ 32.000.000 ctdo. $ 9.000.000 y facilidades.

FLORIDA 253, piso 4º — T. E. 49-2868|2782.

COMPRAMOS URGENTE

TERRENO P. HOTEL

NO IMPORTA PRECIO

Para importantes empresas constructoras. B. Norte, Palermo y Belgrano

ACHAVAL

Y CIA. - CALLAO 1623, 1º

44-0160|1000|8941|1370|3590

Cám. Arg. Agentes Bienes Raíces

Pueyrredón 1900

2 DORM. cjTZA.

Ático profesional, palier indiv., piso alto con mucha luz, coc. ampl., dep. serv., teléf., antig. 7 años. Total $ 6.400.000, cjfac. a 1 y 2 años

BOLY - ELIZALDE y Cía.

46-2084 46-3335

Cám. Arg. Agentes Bienes Raíces

EXTRAORDINARIA FRACCION

17.500 metros en City Bell, a 1 cuadra camino Gral. Belgrano. Vendo. 34-1205, de 16:20 hs.

LIBERTADOR SOBRE ROSEDAL

Magnífico piso, de 3 ó 4 dormitorios, con muy buena recepción, de living, comedor y escritorio, 2 baños y toilet., dependencias de servicio

PEÑA Y ROBIROSA

44-6451 — 41-5564

4 DORM.

GELLY Y OBES. ¡$ 60.000 m2! Hall, liv. y comed. cjbalcón 12x1,50. sjGelly y Obes. 4 dorm. sobjAgote, 2 baños, y toil. Todo el piso a ambas calles. Amplíplacards, coc. y off. 2 dep|serv., teléf. Antig. 7 años. Vendo cjfac.

beca

44-5312 y 80-5934

BOVEDA RECOLETA

5,20 m2

Altar de mármol, 18 catres

Otra 8 catres

49-4130, 49-4555, 49-4493

2 DORMITORIOS

AGUERO y MELO

P. Baja: Liv. 7x3,30, comed. 6x4, comed. diario 3,50x3,30, off., coc., lav., dep. serv., JARDIN 10x10, TELEFONO. Total $ 8.500.000, cjfacil.

Achával Rodríguez

CHARCAS 806 32-0043/3744

S|EMBAJADA BRITANICA

GRAN TERRAZA

Todo con vista a jdines., 3 ampl. dorm., hall, liv. y com., 3 baños, office y cocina, lavad., 2 hab. de serv. Total $ 15.000.000 con facil.

ACHAVAL

Y CIA. — Callao 1623, 1º

44-1000|0160|1370|8941|3590

BOTANICO

PISO DE CATEGORIA

ALTO, EXTERNO, cjGje.

4 dorm., hall, liv. y com., 3 baños, hall intimo, office y coc., lav., 2 hab. serv., superf. 300 m2., antigüed. 8 años

ACHAVAL

Y CIA. - Callao 1623 - 1º

44-3590|1000|8941|1370|0160

Libertador 2000

4 DORM.

Hall, liv. y comed., escrit., sala, 2 baños y toil., offic. y coc., lav., garaje. Antig. 8 años

ACHAVAL

Y CIA. — CALLAO 1623, 1o.

44-8941|1370|0160|1000|3590

S|LIBERTADOR

GR. CATEG. A ESTR.

4 amplios dormit. Hall intimo 8x5. Liv. y comed. y escrit., 3 baños y toi., office y coc., lavadero, 3 habit. s|rv., balcón, 2 cocheras. Sup. 330 m2., sup. total 410 m2., $ 34.800.000, con fac. a 1 y 2 años al 15 %.

ACHAVAL

Y CIA. — Callao 1623, 1º

44-3590|1000|8941|1370|0160

Cam. Arg. Agentes B. Raíces

Ayacucho 1278/80

DESOCUPADO

Piso 1º. Categoría y confort, con 17 mts. de frente. Palier, hall, living-room, comedor, hall intimo, 3 dormitorios, escritorio con biblioteca (o 4to. dormitorio), toilette, 2 baños, comedor diario, office, cocina, 2 hab. y baño serv. Teléfono, pisos parqueta roble, boiserie, alfombrado, amplios placards y baulera. VENDE:

LEONARDO SIMONE

VIAMONTE 610, 2o. P.

T. E. 392-2766-7914

HIPOTECAS

OFRECEMOS PARTIDAS PARA CASAS, DEPTOS., OBRAS HORIZ. Y CAMPOS.

INTERES ACTUALIZADO

M. MACKINLAY ZAPIOLA

CORRIENTES 569 — 7º piso

T. E.: 49-5446 al 49

3 DORM.

CHARCAS y MONTEVIDEO:

Hall, liv.-comed., 3 dorm., baño, toil., balc., comed. diar., off., coc., dep. serv., palier indiv., piso alto a la calle. Antig. 5 años

VENDE

beca

44-5312 y 80-5934

SOBRE PLAZA

VISTA FABULOSA

CON GARAJE, liv. com. decorado, chimen. revestim. piedra y madera, bar, toil., recepción. 2 dor., bño., off. coc., lav. amplias depend. de serv. Superf. total 220 m. Facilidades a 1 y 2 años.

ARIAS DERQUI

Tel.: 85-0972, 83-9496

TASACIONES SIN CARGO

Cám. Arg. Agentes Bienes Raíces

3-4 DORM.

ZONA NORTE

Liv. com., balc. a jdin, 2 bños., toil., antichambre, office coc, lav., 2 pzas. serv., serv. centr., secador a gas, teléf. LOCALES SOLVENTAN GASTOS. Posesión $ 3.500.000, facilidades. Antigüidad 7 años. Superficie 190 m2.

ARIAS DERQUI

Tel.: 85-0972, 83-9496

TASACIONES SIN CARGO

Cám. Arg. Agentes Bienes Raíces

URUGUAY y JUNCAL

3 DORMITORIOS

Liv.-comedor 11 x 4, baño y toilette, dep. serv, lavadero, externo. 3er. piso, luminoso. Antigüedad 8 años Palier priv. Baulera. Total $ 11.500.000, 50 % contado, saldo a 1 y 2 años

32-3136

COPERNICO

Piso 3 dormitorios, el 3ro. puede ser escrit.; liv.-com. en martillo, baño y toil. cjducha, amplio com. diario, coc., lav., dep. serv., teléf., baulera, sup. prop. 130 m2., total 190 m2., local solventa gastos, antig. 7 años. Precio $ 11.800.000, cjfac. a 1 y 2 años

BOLY-ELIZALDE Y CIA.

46-2084 46-3335

Cám. Arg. Agentes Bienes Raíces

2 DORMITORIOS

FRENCH 2360, piso 5o. B

ANT. 2 años. Liv. comed. 6x4,30, coc. 3x2, baño compl., dep. serv. Lavadero

TOTAL $ 4.900.000. C/FACIL. VISITAR de 10 a 15 hs.

ACHAVAL RODRIGUEZ

CHARCAS 806, 31-7644-6639

AZCUENAGA y JUNCAL

1 DORM. CjDEP.

Liv. 8x4, baño, lav. y teléf., 4.800.000 cjfac.

SOLA — 83-8435

6 DORM.

(Libertad - Alvear)

Hall, living y comedor y escrit., bar, hall intimo, 4 baños y toilette, placards, luz y sol, magnífica orientación, p. 10º, garaje 2 coches, 460 m2. propios, en magnífico estado, decorado, casa de gran categ., teléf., antig. 9 años, vista al río y a jardín.

Precio total 60.000.000

4 DORM.

(Plaza Francia)

HALL, LIVING-COMEDOR y ESCRITORIO, balcón vista panorámica a jardines, cada dorm. 4x4; 2 baños completos, coc., office, lavad., 5 piezas serv., 2 baños serv., 400 m2. prop., antig. 28 años, gran categ., decorado, perfecto estado, garaje, 5º piso, buena orientación.

Total 35.000.000

3 DORM.

(Guido - Callao)

HALL, escrit. (ó 3er. dorm.), liv. y com. (en forma de L), jardín invierno, totalmente decorado, categ., 4º contrafrente a jardín, 2 baños, muy buenas dependencias, 1 pza. serv. grande, buena circulación, teléf., palier privado. 9 años, 150 m2. prop., garaje en frente. $ 5.000.000 a 1 año al 15 %.

Precio total 13.000.000

2 AMB.

(Rodríguez Peña - Posadas)

Pequeño hall, dorm. 3.50x3, liv. 3.50x3.20; 1 baño completo en el medio, 1º calle, ventanal, antig. 20 años, desocupado, pintado, se vde. amueblado.

Precio total 3.000.000

VENDE

CAROLA GONDRA DE NIELSEN

83-0202 83-8361

EXCEPCIONAL RESIDENCIA

EN FLORES

Sobre Bacacay, a 2 cuadras Estación, HALL DE ENTRADA: Decorado y con jardines de Onix. PLANTA BAJA: 3 amplios ambientes de recepción decorados. Pisos de mármol importados. Vitrinas en oro a la hoja. Baños con arcadas y nichos de mármol, azulejos y lavatorios importados, con muebles, toilette con cajoneras enchapadas en laminado plástico. Mesada de mármol. Gran cocina y bodegas. Galería a parque con toilette. PARQUE DE 330 MTS.: Con especies florales y plantas importadas de variados tipos. Pileta decorando jardín. Espacio para quincho con teléfono al interior. PLANTA ALTA: Gran cuarto estar 8x3,60 con chimenea, muebles empotrados y decorados. Hall íntimo, 3 amplios dormitorios en pintura y decoración única, 2 baños completos, ídem planta baja. Gran office, cocina y lavadero cubierto. Balcón terraza a parque. Dpto. privado. Gran azotea, instalaciones de electricidad y gas independientes en cada planta para vivienda de dos familias.

POSESION INMEDIATA

FINANCIACION A CONVENIR

Solicite entrevista para visitarlo

INMOBILIARIA RUMBOS PROMOTORA S.A.

Viamonte 1592 - Piso 8º 45-5484 - 46-6987 - 40-5987

Propiedades rurales

Compra-venta, hipotecas o arrendamientos de campos

3 CAMPOS DESOCUPADOS

EN MAGDALENA, SOBRE RUTA 11

37 Há.; 84 Há.; 169 Há. Amplio casco, casco puestero, molinos corrales, brete, embarcadero. Véndense juntos o separados. Facilidades 2 años

CESARO: 7 Nº 1307 - Tel.: 3-3763 - La Plata

COMPRO CAMPO

PCIA. BS. AS., E. RIOS O SANTA FE

PAGO CONTADO

Interesado directo. 42-0850 - Arenales 1049

Si piensa colocar un aviso Agrupado en LA NACION, no lo deje para último momento, hágalo por la mañana o en las primeras horas de la tarde. Ganará tiempo y nos permitirá atenderlo mejor

LINCOLN Inmobiliaria

VENDE EN:

BALCARCE .... 800 Hs.

GRAL. GUIDO . 400 Hs.

MERCEDES ... 177 Hs.

NAVARRO .... 130 Hs.

y otros más muy bien ubicados.

LINCOLN Inmobiliaria

Marcelo T. de Alvear 684, 9º

T. E. 32-6478 - 3243

Automotores

Si un vehículo Chrysler no tuviera 40 años de garantía, 36 meses parecería mucho.

Cuando Ud. compra un vehículo Chrysler, se le otorgan 36 meses o 36.000 Km. de garantía.

Esto es mera fórmula, a pesar de ser una garantía grande, su vehículo no la va a necesitar.

Entonces es lógico que piense en la garantía que le ofrece Ingeniería Chrysler: 40 años.

Los 40 años que Ingeniería Chrysler trabajó para inventar casi todo lo que hoy es adelanto en materia de automóviles.

Dentro de 40 años Ud. decidirá comprar otro vehículo Chrysler, modelo 2008, con 80 años de garantía.

CHRYSLER FEVRE ARGENTINA

AUTOS USADOS

A PRECIOS DESUSADOS

VALIANT IV 66	$	1.360.000
VALIANT III 65	,,	1.000.000
VALIANT II - 63	,,	1.000.000
PEUGEOT 403/62	,,	750.000
RAMBLER C. COUNTRY 63	,,	790.000
CHEVROLET 1947	,,	350.000
PICK-UP Ford, 64 cjcúpula	,,	1.000.000
BUICK 49	,,	200.000
FARGO 61 - Furgón	,,	800.000
FARGO CHASIS 42	,,	180.000
FARGO CHASIS 61	,,	850.000

INTERES DESDE EL 1 %, COMPARE Y DECIDA

CONSULTE SOBRE NUESTRO AMPLIO STOCK DE USADOS

M. WINOGRAD S.A.C.I.F.

AVENIDA SANTA FE 2730

Service: Talleres y Repuestos,

PRINGLES 1101 Esq. ROCAMORA

ADQUIERA SU FIAT

Con el extraordinario

PLAN RURAL

Desde 30 o|o contado y saldo pagadero en 12 trimestres de $ 68.884

Ahora así en ASI! ud. podrá tener definitivamente su FIAT

Auto Motores San Isidro S.A. FIAT CONCESIONARIO

AV. LIBERTADOR 14002 - MARTINEZ

Infórmese también de nuestras oportunidades en usados

Trabajo

IMPORTANTE EMPRESA

necesita

JUBILADO BANCARIO

PARA GERENCIA FINANCIERA

Relacionado y experto en trámites y gestiones crediticias

Reserva absoluta

Escribir dando antecedentes y actuación a:

Poste Restante - Correo Central

C. I. 1.121.726

FABRICA ZONA CAPITAL

NECESITA

LIQUIDADORA DE SUELDOS Y JORNALES

Se requiere:

* Estudios secundarios completos.
* Conocimientos de Máquina de Liquidar Jornales y DACTILOGRAFIA.
* Haber ejercido funciones similares como mínimo 1 año.
* Facilidad para cálculos matemáticos.
* Edad: entre 23 y 28 años.

Abstenerse de contestar si no reune las condiciones requeridas. Enviar datos y antecedentes laborales, a:

Señor Gerente — Malabia 2277, 6º B, Capital Federal

ELIZABETH ARDEN, necesita INCORPORAR EXPERTAS

PARA SU LINEA DE BELLEZA

Con experiencia en promoción y ventas de cosméticos y perfumería.

Sueldo y comisión. Edad 25|35 años

BUENA PRESENCIA

Presentarse días 23 y 24, de 8 a 11 horas en:

MULCA S. A. — MEDRANO 456

Señorita egresada escuelas industriales de San Juan o estudiante ingeniería mecánica o industrial

Con conocimiento de inglés, para trabajos de oficina de carácter técnico

Escribir a TIPSA S. C. A. - Córdoba 1367 - Piso 3º, Capital Federal

A FINANCIERA

privada, en funcionamiento. Necesita JEFE con amplios conocimientos necesarios para el acuerdo de créditos por documentos descontados. Se requiere experiencia en cargo similar, para trabajo full time. Edad entre 30 y 45 años. Importante remuneración. Por carta detallando "curriculum" a Casilla de Correo 5689, Correo Central. Máxima reserva

CAPATACES MONTADORES ELECTROMECANICOS

Importante empresa necesita urgente para desempeñarse en el exterior del país, dos capataces electromecánicos expertos en instalaciones industriales y dos ídem para subestaciones transformadoras de alta tensión.

REQUISITOS:

— Experiencia mínima 10 años.

— Conocimientos técnicos completos.

— Capacidad de organización y conducción de personal.

— Preferentemente conocimientos de inglés.

La empesa provee alojamiento, comida, gastos locales y viajes.

Duración del contrato 1 año.

Escribir indicando antecedentes y remuneración pretendida a:

JAM

Casilla de Correo 4785 - Correo Central

INDUSTRIAS ELECTRONICAS RADIO SERRA S. A.

Para su línea de productos

RANSER

NECESITA

VENDEDOR EXCLUSIVO

Zona Gran Buenos Aires y|o Capital Federal. Indispensable con automóvil. Experiencia en el ramo de artículos para el hogar. Edad 28 a 35 años. Estudios secundarios. Presentarse a partir de las 9 horas en Chile 1347

UNION CARBIDE ARGENTINA S. A. I. C.

Fabricante de Pilas y Linternas

EVEREADY

NECESITA

EMPLEADO

Con experiencia en contabilidad general, preferiblemente estudiante de ciencias económicas.

CADETE

Para trabajos generales de oficina. Edad 16/17 años. Libreta de trabajo con 8 horas actualizada en Capital Federal. Estudios secundarios en curso.

Preferentemente domiciliados en barrio Belgrano. Enviar carta manuscrita adjuntando curriculum vitae, pretensiones y fotografía reciente tamaño carnet a:

Gerente de Personal

FRENCH 2370 — BECCAR

PERITO MERCANTIL

Con 2 años de experiencia en COSTOS STANDARD y deseos de consolidar su capacitación en una Contaduría moderna.

Preferimos un joven de hasta 30 años, que viva en el Oeste del Gran Buenos Aires.

Carta con amplios detalles y pretensiones a:

SEÑOR AUDITOR

CASILLA CORREO Nº 8 - CASTELAR - F.C.D.F.S.

INGENIERO

Se ofrece part-time. Con experiencia comercial e industrial. Experto en organización. Vinculado a la industria automotriz. Escribir a:

INGENIERO E. L. LORIA 585, CAP.

La propaganda es el heraldo de la fama. Pruebe en los Avisos Agrupados de LA NACION

PERITO MERCANTIL

con conocimiento de costos PRECISA EMPRESA IMPORTANTE

Por carta con amplia información a:

CONTADOR

Rivadavia 717, 9º piso, Capital

Varios

DELCARLO S.A.

Vende 2 grupos electrógenos en perfecto funcionamiento

1) Marca Gans, tipo Vidnd 132 HP, 1000 R.P.M., 400|230

2) Marca Eskoda, tipo 68|160, 135 HP, 750 R.P.M., 400|230

MOSCONI 538 - BECCAR - 743-3120, 1304 y 6649

GRUPOS ELECTROGENOS

Alquiler de 100 a 200 KVA

CIA. MOTDIESELEC

Montesquieu 475 91-5365

DEUDORES MOROSOS

Gestión en todo el país sin gasto alguno al acreedor si no cobra

DRES. TRABA

Paraguay 1307 — 44-9324

Si Ud. no tiene tiempo para venir a nuestras oficinas, dígtenos su aviso por teléfono: 49-7201 ó 40-4081. Cuando venga al centro puede pasar a cancelarlo. También puede enviarnos su cheque por correo.

Compramos pagarés

Firmas 1ª al más bajo interés de plaza, especialmente de S. A. Para firmas muy importantes disponemos modalidad aproximada interés bancario

Hipotecas

Para propiedades, edificios y a terminar en Cap. y Gran Bs. As., para campos en Prov. de Bs. As., sur de Córdoba y sur de S. Fe

Consúltenos. SIMCRO S. A.

FLORIDA 353 - 4º "E"

T. E. 45-4355

Asaltaron otra agencia del Banco de la Nación

ROSARIO. — Otro bien planificado y espectacular asalto tuvo por escenario ayer la sucursal del Banco de la Nación, de María Teresa, localidad perteneciente al departamento de General López, ubicada a 230 kilómetros de ésta y vecina a Sancti Spíritu y Venado Tuerto, centros de actividades rurales de marcada intensidad.

La sucursal bancaria asaltada abre sus puertas a las siete, y el atraco se produjo una hora después, cuando dentro del local se encontraban varios clientes, policías que prestan servicio allí y personal de distintas jerarquías.

Los atracadores actuaron con serenidad, dejando la impresión de ser gente avezada, que conocía el lugar donde operaba o bien estaba habituado a estas situaciones.

El atraco

El atraco se produjo alrededor de las 8. Los asaltantes entraron en el local con paso resuelto y redujeron con facilidad a los policías que prestan servicio en la sucursal. Uno de los malvivientes expresó en voz alta las palabras habituales dichas por estos elementos en otras ocasiones: "Nadie se mueva. Esto es un asalto", y tras ello procedieron con gran rapidez. Dos de los atracadores con sus armas de fuego amedrentaron a los clientes del banco y al personal que fue arrinconado, mientras que otros tres se dirigieron decididamente a la oficina del gerente, Roberto Mario García, a quien obligaron a abrir la caja de caudales sacando de su interior 13.200.000 pesos que guardaron dentro de dos bolsos.

La fuga

Los ladrones llegaron a la sucursal bancaria en un automóvil marca Peugeot que dejaron frente al local, dando la impresión, al entrar, que venían a realizar una operación de banco. Grande fue la sorpresa de quienes se encontraban en su interior cuando uno de los malvivientes desenfundó una pistola en forma intimidatoria. A su acción siguió la de sus cómplices. Luego, en forma organizada, se movieron sin entrar en titubeos, dejando entrever por sus movimientos que el atraco era producto de una planificación sin fallas.

Los asaltantes fueron precisos en todo cuanto hicieron. El vehículo en que llegaron quedó en la puerta de la sucursal asaltada y lafuga la emprendieron en una pick-up Ford 100, que luego se enlontró abandonada en la ciudad de Venado Tuerto. La cual tenía chapa patente de la provincia de Buenos Aires.

Se moviliza la policía

Los malvivientes dejaron María Teresa con rapidez desusada, marchando en la pick-up que les aguardaba. La policía no tardó en salir en su persecución. Se avisó telefónicamente a todos los controles y se buscó contacto con varias jefaturas de policías departamentales para evitar la fuga. Además, se utilizó un avión para identificar la pick-up usada en la fuga. La tarea fue ardua y tenaz y duró varias horas, no alcanzando la actividad desplegada por la policía y sus colaboradores por concretar algo que pudiera resultar de provecho para la identificación y detención de los audaces ladrones.

En una planta fraccionadora de gas

CORDOBA. — Tres individuos asaltaron ayer por la mañana una planta fraccionadora de gas ubicada en la intersección de avenida Fuerza Aérea Argentina y Aviador Petirossi.

Provistos de armas de fuego, los asaltantes redujeron la oposición del gerente de la firma, Enrique Oldani; del capataz Juan Claude y del empleado Roque Arias, tras de lo que se apoderadon de 400.000 pesos en efectivo, cheques y otros valores, con los que fugaron en un automóvil que los aguardaba en las cercanías.

Perpetróse en una sucursal santafecina

Mariquita Mendeville

(Continuación de la 6a. página, 9a. columna)

Guido, Olazábal, Necochea. En sus salas se bordaron escarapelas para el ejército de Belgrano y se organizaron colectas de dinero y fusiles; allí, según se refiere, José Blas Parera se sentó al clavicordio para estremecer a los presentes con la música del Himno Nacional de López y Planes, y un óleo demasiado suntuoso de Subercasseaux ilustra la escena conmovedora.

En 1819, Mariquita decidió casarse por segunda vez. A pesar de su entereza, la atemorizaban la soledad y los intereses cuantiosos que era menester dirigir. Unió su destino al del joven Washington de Mendeville, vástago de una noble familia francesa, quien se había refugiado en Buenos Aires, precedido por el prestigio novelesco que otorga un duelo desgraciado. Mariquita creyó hallar en él al puerto tranquilo, mas se equivocó. Lo subrayó Dellepiane: "No hizo sino agregar, a los cinco hijos que ya tenía, uno más a quien dar carrera".

Comenzó entonces la era de Madama Mendeville. El salón se reabrió, y junto a los alamares guerreros viéronse las levitas de los sabios y los corbatones de los poetas. Juan Cruz Varela y Rivadavia fueron sus grandes amigos, en la época que se iniciaba y a la que dio nombre el segundo. Mariquita comprendió a Rivadavia y su visión. Juntos construyeron, pieza a pieza, una de las obras más notables de la administración rivadaviana: la Sociedad de Beneficencia, destinada a proteger la Casa de Expósitos, el Hospital, la Cárcel de Mujeres y todas las escuelas de niñas de Buenos Aires. La Sra. de Mendeville la presidió de 1830 a 1832, y treinta y cuatro años después volvió a presidirla. La religión y la caridad eran para ella una misma cosa, y ambas se enlazaban firmemente con la idea de utilidad. Hasta en eso fue una mujer moderna, frente al tipo clásico de la "beata" de la colonia. No se concedió reposo para conseguir lo que se proponía, y la Sociedad recogió, en sus iniciativas, buena parte del impulso vivificador que se tradujo en empresas de resonancia trascendente. Se sabe que Rosas actuó como enemigo declarado de la asociación y que sólo en marzo de 1852, un mes después de Caseros, misia Mariquita tuvo la alegría de leer, en Montevideo, unas líneas de Valentín Alsina, quien le comunicaba que el gobierno la había designado vocal de la entidad restablecida. Ya se podían sacar las actas del secreto escondite. Mariquita volvió "volando" (es la palabra que emplea) a su obra... y tenía 66 años...

Pero esta mudanza en el tiempo nos adelanta a lo ocurrido. No sería justo olvidar ni los malos ratos que pasó la dama insigne, ni la ejemplar entereza que demostró, cuando Mendeville, que era cónsul de Francia desde 1828, vio invadido el caserón de los Sánchez de Velazco por los esbirros rosistas. Lo salvaron Mariquita y su elocuencia. Y en 1836, al producirse el forcejeo motivado por el reconocimiento del marqués de Vins de Paysac como cónsul general y encargado de negocios francés, las cartas que la señora y Rosas, su amigo de infancia, intercambiaron, han quedado como modelos de astucia. "Francesita parlanchina y coqueta", la designó el tirano. "¿Qué harías si Encarnación se te hiciera unitaria?" —le replicó su corresponsal, defendiendo su posición—. "Yo sé lo que haría".

Sería interesante, aleccionador, incluir aquí párrafos y más párrafos del volumen de cartas de Madama Mendeville, que Clara Vilaseca publicó en 1953, pues a través de los legajos se advierte que poseyó el innato don epistolar propio de la gente de raza. No empleó ni rebuscamientos ni fórmulas triviales. Si el buen gusto los desterraba de su conversación, ¿por qué iba a echar mano de ellos en sus esquelas? Las que envió a Echeverría sobresalen por su chisporroteo. La amiga del niño Rosas y de los generales de la Independencia, lo era ahora del grupo de su hijo Juan: el autor de "La Cautiva", Alberdi, Juan María Gutiérrez, Vicente Fidel López. Hablaba con ellos de igual a igual, suprimiendo distancias. Es posible que Echeverría, a quien aventajaba en 19 años, la amase, como es posible que López y Planes, que tenía más o menos su edad, sintiera por ella un afecto que se parece al amor. Era difícil acercarse a su intimidad sin amarla.

Tocóle compartir, en la Banda Oriental, el destierro de su hijo. Rosas no era ya el "hermano querido", sino el gran destructor. En Montevideo encontró, al lado de sus amigos de hoy, a los de siempre, Florencio Varela, Valentín Alsina. Su marido andaba bajo cielos lejanos. Pero María Sánchez nunca perdió contacto con los que reclamaba su corazón. Escribía sin reposo. Así fue levantando el más digno monumento a su memoria: sus cartas admirables. No bien regresó a su ciudad natal, su salón acogió a los más nuevos, a Obligado, a Santiago de Estrada. Había enjugado las lágrimas del conde Walewski, hijo de Napoleón, y tenía fuerzas para polemizar con Sarmiento; había alentado a Varela, el clásico, y alentaba a los poetas del credo estético más contrario; componía versos también, versos en broma, que intercalaba en sus cartas; y se daba fuerzas para gobernar la Sociedad de Beneficencia, para gobernar a la sociedad de Buenos Aires, a la que enseñaba los bailes del Segundo Imperio; luchaba contra la pobreza, sin que la sonrisa abandonara sus labios, y luchaba contra la ignorancia, repitiendo sus viejas máximas en favor del espíritu.

Iba a cumplir 82 años cuando sus ojos se cerraron para siempre, hace un siglo. Sus compatriotas se percataron de que con ella partía algo muy suyo, que arrancaban una raíz, y se sintieron más solos. La puerta de su casona se clausuró como una boca que enmudece, y en San Isidro —en ese San Isidro que le debe seis casas, catorce calles, una plaza, una escuela y terreno para la estación—, las hojas de los árboles cayeron como lágrimas, frente al río triste.

Sellos de impuesto sustitutivo: ordenan sus textos legales

Por decreto No. 6241, el Poder Ejecutivo adecuó al texto de la ley de sellos ordenado por decreto No. 1842/68, según las modificaciones introducidas por las leyes 16.494, 16.656, 17.196, 17.330 y 17.588, las disposiciones reglamentarias vigentes.

Por otro decreto —que lleva el No. 6245—, fue modificada la reglamentación de la ley del impuesto sustitutivo del gravamen a la transmisión gratuita de bienes, cuyo nuevo ordenamiento había sido dispuesto por el decreto 3745/65.

En la reunión del Gabinete informó ayer Costa Méndez

El canciller Costa Méndez informó ayer —en reunión del Gabinete— sobre la reciente asamblea general de las Naciones Unidas, así como de las conversaciones que allí mantuvo con representantes de otras naciones.

La reunión —prolongada de 19 a 21.10— fue presidida por el teniente general Onganía y asistieron los ministros del Interior, de Relaciones Exteriores y Culto y de Economía y Trabajo, doctores Guillermo A. Borda, Nicanor Costa Méndez y Adalbert Krieger Vasena, respectivamente; de Defensa, ilcenciado Emilio Federico van Peborgh, y de Bienestar Social, ingeniero Conrado Ernesto Bauer, así como también el secretario general de la Presidencia, general Héctor A. Repetto, y el secretario de Difusión y Turismo, señor Federico Frischknecht.

Durante la mayor parte de la reunión —informó el contador Frischknecht a su término— se escuchó al canciller Costa Méndez "sobre la actuación de la delegación argentina en la reunión de las Naciones Unidas. También dio a conocer el resultado de las conversaciones sostenidas con los cancilleres de casi todos los países importantes y que mantienen relaciones con nuestro país".

Segundo punto tratado —agregó— fue la actuación de la Comisión de Presupuesto y Racionalización Administrativa. "Esta comisión se ha reunido en varias oportunidades, y el presidente dictó algunos lineamientos en cuanto a la necesidad de coordinar la acción de los distintos sectores; posteriormente, en una nueva reunión, se tomarán decisiones acerca de las sumas por asignar a cada uno de los sectores del Gobierno".

Habióse, asimismo —dijo—, de la colocación de la cosecha de trigo; en ese sentido van a coordinarse las acciones de la Cancillería y el Ministerio de Economía "para explorar las posibilidades existentes que permitan la colocación de los saldos exportables".

Preguntado si había dado su informe el ministro de Economía y Trabajo, destacó que estaba previsto para otra reunión: "Sólo informó muy brevemente sobre sus conversaciones mantenidas con el Banco Mundial".

Finalizó señalando que se procurará volver a realizar todos los viernes las reuniones de gabinete, y consideró improbable que se organice la próxima para pasado mañana.

Para inspección de carnes contratarán personal técnico

Conocióse ayer el texto del decreto por el que se autoriza a la Secretaría de Agricultura y Ganadería a contratar personal técnico y especializado para ampliar y mejorar los servicios de inspección sanitaria que se practican en los frigoríficos y plantas elaboradoras de carnes. De esta forma, esos servicios de control, tal como lo señalamos en nuestra edición del 8 del actual, se ajustarán a requerimientos de mercados compradores.

El decreto, que lleva el número 6230, autoriza a contratar 2082 personas entre veterinarios, técnicos y ayudantes, lo que demandará un gasto anual de 1.249,8 millones de pesos.

El decreto

En los considerandos de la medida oficial exprésase que es necesario adoptar con premura las medidas correspondientes en los servicios de inspección de carnes de la Dirección General de Sanidad Animal para perfeccionarlos "en razón de que las enfermedades de los animales ocasionan importantes deterioros a la producción pecuaria, repercutiendo ostensiblemente en la economía de la Nación".

Indícase también que este aspect sanitario "lesiona el prestigio de nuestros productos en los países consumidores, atento que los argumentos de carácter higiénico-sanitario resultan ser importantes obstáculos para la necesaria consolidación de nuestros mercados y la expansión de los mismos en los países potencialmente compradores, sin perjuicio de las implicancias sociales que provocan esas enfermedades cuando ellas son transmitidas al hombre".

Se expresa que es necesario reemplazar con agentes oficiales al personal técnico y auxiliar cuyos haberes son abonados actualmente por las propias empresas inspeccionadas, procedimiento éste que ha sido requerido por los países compradores, "lo que resulta a juicio de las autoridades sanitarias argentinas un recaudo razonable al cual es menester acceder".

Personal por contratarse

El decreto autoriza a contratar el siguiente personal por un período de dos años con opción a tres: 20 jefes de servicio de frigorífico "grande", con una asignación mensual de 100.000 pesos; 85 jefes de servicio de frigorífico "chico" o "mediano", 90.000 pesos; 18 jefes de radio, 90.000; 400 inspectores, 80.000; 500 ayudantes de primera, pesos 45.000; 100 ayudantes de segunda, 35.000; 9 jefes de servicio de primera, 70.000, y 50 jefes de servicio de segunda, pesos 55.000.

Los premios de un concurso escolar serán entregados

Hoy a las 17, en el salón de actos de la Caja Nacional de Ahorro Postal, Solís 119, piso 4º, se realizará la ceremonia de entrega de premios del Primer Gran Concurso Infantil de Dibujo a Lápiz, organizado por el Consejo Nacional de Educación, con el auspicio de la firma A. W. Faber Argentina.

El jurado, integrado por el inspector técnico de dibujo, profesor Aurelio Víctor Cincioni; la inspectora de Escuelas Particulares, profesora Primitiva Monzuelo del Campo; el académico de Bellas Artes, profesor Carlos de la Cárcova; el pintor Juan Lamela, y el representante de la firma patrocinadora, señor Alfredo A. Pegoraro, adjudicó las siguientes distinciones: Categoría A: 1er. premio, Nélida Antonia Paz, alumna de 2o. grado del Colegio de Nuestra Señora de Fátima; 2o. premio, Patricia Salguero, 1er. grado, de Nuestra Señora de la Misericordia, y 3er. premio, Fabián Arizabarreta, 2o. grado, del Colegio San Cirano; categoría B: 1er. premio, Irene Isabel Castro, 4o. grado, de la Escuela No. 3 del D. E. XIII; 2o. premio, Celia B. Antenoodo, 5o. grado, de la Escuela No. 22 del D. E. XVI, y 3er. premio, María Cristina Savans, 5o. grado, del Colegio Nuestra Señora de Fátima, y categoría C: 1er. premio, Ana M. Adeano, Instituto Domingo F. Sarmiento 2o. premio, María I. Ferreiro, Escuela No 17 del D. E. VIII, y 3er. premio, Mónica Gurrea, Escuela 21 del D. E. IV. Las tres niñas cursan el 7o. grado.

Además se adjudicaron 10 menciones en cada categoría.

Educación

Sede de un organismo

La Administración de Educación Artística funciona en su nuevo local de Combate de los Pozos 230, 4º piso, de esta ciudad.

Aftosa

(Cont. de la 1a. pág., 4a. col.)

1928 y tienen por base todo el conocimiento disponible sobre la epidemiología de la enfermedad.

"3. — Al mismo tiempo, el gobierno de Su Majestad ha aceptado un entendimiento alcanzado con la misión veterinaria argentina que visitara a este país en el mes de abril del año actual. Se convino que las autoridades argentinas serían provistas de información sobre los métodos empleados para investigar los orígenes de la fiebre aftosa en Gran Bretaña, y que se les daría ampplia información y oportunidades para efectuar consultas sobre cualquier brote futuro en el que se viera involucrado un cargamento oprocedente de la Argentina".

La comisión Northumberland

Ayer por la mañana la misión visitó las instalaciones del frigorífico oficial número 1408 —SUBPGA—, que fue indicado por el informe del veterinario John Reid como responsable de la exportación de corderos portadores del virus que ocasionó la última epidemia de aftosa en el Reino Unido.

Posteriormente visitaron los laboratorios FMD de SELSA, el INTA y de la firma La Estrella, almorzando en este último.

Los integrantes de la comisión Northumberland recorrerán a las 6 de hoy el frigorífico Anglo, donde se les ofrecerá un desayuno a la inglesa, y a las 10 la planta de Frigoríficos Argentinos, en la cual serán agasajados con un almuerzo.

A las 16.30 celebrarán la última reunión oficial con el director general de Sanidad Animal, doctor Jorge Borsella; a las 18.30 se entrevistarán con miembros de los grupos CREA y de la Sociedad Rural Argentina, y a las 19.30 participarán en un cóctel que les brindarán las autoridades de la entidad mencionada en segundo término.

La delegación dejará nuestro país mañana, a las 9.25, en el vuelo SK 956, para proseguir su labor en Montevideo.

El anuncio en Londres

LONDRES, 22 (Reuter). — La Argentina, Brasil, Chile y el Uruguay han acordado mejorar las condiciones bajo las cuales sus carnes son exportadas a Gran Bretaña, anunció esta noche el Gobierno.

El ministro de Agricultura, Cledwyn Hughes, declaró ante el Parlamento que un equipo veterinario británico enviado a esos países sudamericanos recomendó la adopción de nuevas medidas de seguridad contra la fiebre aftosa, medidas que han sido aceptadas por las naciones comprendidas en el problema.

Gran Bretaña, por su parte, informará sobre cualquier brote futuro de aftosa y hará conocer a las autoridades de países sudamericanos si sus carnes están presuntamente atacadas por ese mal.

En ciertos medios agrícolas se expresó que el cambio más importante es un acuerdo concertado por los cuatro países según el cual la carne de animales a los que se les ha administrado una vacuna "mortal" puede ser exportada a Gran Bretaña.

La vacuna debe ser de un tipo controlado por el servicio veterinario del gobierno de cada país. Es improbable que un animal debidamente vacunado se constituya en vehículo de cualquier cantidad de virus.

Ello mantendrá la veda a la entrada de carne de cordero, cuyas importaciones de todos los países donde la fiebre aftosa es endémica, Gran Bretaña ya prohibió. La Argentina iniciará en enero próximo una campaña de vacunación de ganado ovino.

Otro cambio es el de asegurar que los ganaderos de los países sudamericanos tendrán la obligación legal de notificar cualquier brote de fiebre aftosa y que, de confirmarse el mismo, los movimientos de ganado serán prohibidos durante por lo menos 60 días o hasta 30 días luego del descubrimiento del último caso.

El jefe de la misión veterinaria, Gwynn Beynon, director de los servicios veterinarios del Ministerio de Agricultura, declaró: "Si esas nuevas condiciones son respetadas, los riesgos provenientes de carnes importadas quedarán reducidos."

Declaróse incompetente un magistrado respecto de los guerrilleros

LA PLATA.— El juez en lo Penal de esta capital, Dr. Arturo H. Madina, se declaró incompetente para continuar con las actuaciones vinculadas con los guerrilleros Néstor Verdinelli, Envar El Kadri, David Ramos y Amanda Peralta de Diéguez, detenidos junto con otros en Taco Ralo, Tucumán.

La actuación del magistrado platense se vinculaba con el esclarecimiento del sangriento asalto al Bco. de Llavallol que se les imputaba. Los detenidos fueron indagados por el Dr. Madina en la unidad carcelaria número nueve de esta ciudad y, posteriormente, trasladados por disposición del juez en lo Penal de San Martín, Dr. Francisco Sotelo, a la localidad de Ramos Mejía para esclarecer la actuación e intervención de los mencionados en el homicidio de que fue víctima el agente Rubén Sacella, de la población mencionada en último término.

A estar con las diversas referencias obtenidas en los medios forenses, en la diligencia de este último homicidio, Verdinelli fue reconocido por varios testigos como el autor de los disparos que causaron la muerte del agente policial Sacella. Figuran entre esos testimonios concluyentes el del cuñado de la víctima, que estableció en forma terminante la autoría por parte del principal acusado Verdinelli.

Tanto ese asesinato como el asalto del Banco de Hurlingham, anteriores en el tiempo al de la institución crediticia de Llavallol, corresponden a la jurisdicción del Dr. Sotelo, por cuya causa el Dr. Madina resolvió girar también a aquel magistrado las actuaciones por el suceso de Llavallol.

Actualidad local en pocas líneas

Casa de Mercedes

La asociación Casa de Mercedes celebrará el segundo aniversario de su fundación con una comida por servirse pasado mañana en el Automóvil Club Argentino, Avenida del Libertador 1850, 9o. piso.

Arte cerámico

El XI Salón Anual de Arte Cerámico, organizado por el Centro de Arte Cerámico con el auspicio y la colaboración de la Subsecretaría de Cultura y el Fondo Nacional de las Artes, será inaugurado hoy, a las 18.30, en las Salas Nacionales de Exposición, Posadas 1725. La muestra, integrada por 106 piezas, podrá ser visitada diariamente, excepto los lunes, de 16 a 20 hasta el 13 de noviembre.

Rotary Club de Villa del Parque

El Rotary Club de Villa del Parque realizará una reunión-cena hoy a las 21.30. Durante el acto, que se realizará en el Club de Gimnasia y Esgrima de Villa del Parque, hablará el doctor Mariano Grondona sobre "Actitudes ante la industrialización".

Confederación Cordic

La Confederación Cordic realizará mañana a las 10.30, en Rosario, una asamblea extraordinaria. En esa reunión se tratará acerca de las funciones de la entidad en sus relaciones internacionales, con los poderes públicos y entre sus Consejos. Se considerará, asimismo, el plan de prevención de la fiebre reumática, la integración del Comité de Lucha contra la Ateroscleresis y la constitución de cuerpos de voluntarias.

A la reunión asistirán delegadas de los 16 consejos Cordic del país, miembros del consejo superior y comisiones auxiliares de trabajo.

Salón del "Tout-petit"

Al celebrar su 40º aniversario, la Asociación de Artistas Argentinos inauguró en la galería Volpe, Tucumán 657, el XXXVIII Salón Anual del "Tout-petit", integrado por cerca de cien obras de pequeño formato. La exposición podrá ser visitada hasta el 4 de noviembre, de lunes a viernes de 10 a 12 y de 14 a 20 y los sábados de 10 a 13.

Agasajo

Un agasajo le será ofrecido pasado mañana a las 19 en el Cinzano Club, Paraguay 610, piso 29, a la doctora Margarita Argúas, con motivo de su designación como miembro de número de la Academia Nacional de Derecho y Ciencias Sociales de Buenos Aires. La demostración, consistente en un cóctel, se realizará por iniciativa de los señores Pablo Calatayud y B. R. C. de Calatayud.

Aniversario

En conmemoración del 53er. aniversario de la fundación de la Cámara de Comercio Argentino-Brasileña, hoy la comisión directiva de la entidad ofrecerá un almuerzo que será servido en el Plaza Hotel. Asistirán miembros de la representación diplomática y consular del Brasil y representantes de empresas locales.

Acto juvenil

La comisión promotora argentina de la Operación Disco Internacional, con el patrocinio de la FAO (Campaña Mundial contra el Hambre), efectuará pasado mañana a las 19, en el Luna Park —simultáneamente con el lanzamiento mundial que se realizará en México como parte de la Olimpíada Cultural—, un acto juvenil en respuesta al llamamiento al mundo joven a la acción que hizo la FAO en su programa de lucha contra la miseria y el subdesarrollo. El acto, en el que habrá un espectáculo artístico, cuenta con el auspicio de la Secretaría de Cultura y Educación.

Evaluación de empresa

El subsecretario de Industria y Comercio bonaerense, Ing. Federico Humberto Quirico, disertará hoy, a las 18.30, en la sede del Estudio Superior Argentino de Comunicaciones sociales, Paraguay 836, de esta capital. Se referirá al tema: "Evaluación de empresa". Con esta conferencia, la referida entidad inaugura su ciclo de conferencias que proseguirán, a igual hora, todos los miércoles.

Bodas de plata de ex alumnos del Col. La Salle

El programa de actos con que se celebrará la promoción de ex alumnos egresados en 1943 de este establecimiento, se efectuará pasado mañana y no mañana como, por error, se dijo en nuestra edición anterior.

$U MAS $EGURO INTERES
ESTA EN:
BUENOS AIRES BUILDING SOCIETY
S.A. DE AHORRO Y DE PRESTAMOS PARA LA VIVIENDA
DE LA CAMARA ARGENTINA DE AHORRO Y PRESTAMO PARA LA VIVIENDA
en las cuentas de Ahorro Hipotecario garantizadas por la Nación, libres de Impuestos, respaldadas por 64 años de experiencia y dos mil seiscientos millones de pesos escriturados.
LAVALLE 345 - Tel. 32-1200/2505/3177
Entidad 2005

BANCO DE GALICIA y BUENOS AIRES
RIVADAVIA 4411
ESQ. YATAY
A PASOS DE LA ESTACION DEL SUBTERRANEO
EDIFICIO EN TORRE
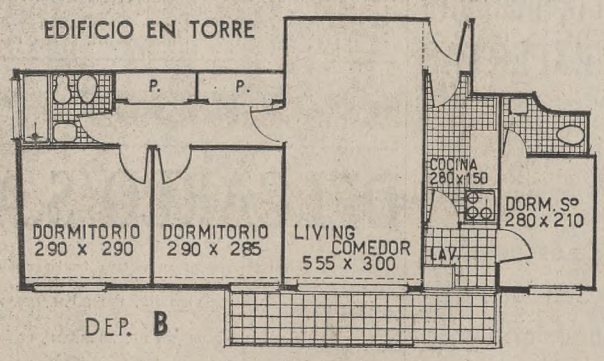

DEP. B
PRECIO TOTAL $ 6.120.000
TOTALMENTE EN CUOTAS
AL BOLETO $ 74.000.-
105 CUOTAS MENSUALES DE $ 74.000.-
1 CUOTA A LA POSESION DE $ 788.071.-
TAMBIEN DEP. DE 2 DORM. SIN DEP. DE SERV.
POSESION: 30-3-69 aprox.
CANGALLO 415 TEL. 46-0271 y 0281

No trae figuritas sino gran cantidad de fotografías actuales de gran calidad, que muestran todos los aspectos del país.
Láminas y mapas a doble página.
Textos claros y didácticos.
A todo color.
un fasciculo con un tema completo $ 100
Forme esta formidable y novedosa enciclopedia sobre la Argentina comprando todos los miércoles los fascículos completos que después canjea por 18 magníficos tomos encuadernados.
Estos son algunos de los 18 tomos:
Geografía regional. 1 tomo formado por estos fascículos: La Patagonia, La región de Cuyo, El Noroeste... y 3 fascículos más.
Historia. 2 tomos formados por estos fascículos: Los aborígenes de la Argentina, El Descubrimiento y la Conquista, El virreinato, Las guerras de la Independencia... y 8 fascículos más.
Zoología. 1 tomo formado por estos fascículos: Los mariscos (crustáceos y moluscos), Los peces, Las aves... y 3 fascículos más.
Artes y artesanías. 2 tomos formados por estos fascículos: El teatro argentino, La pintura, Danzas regionales, El cine... y 3 fascículos más.
Geografía urbana. 1 tomo formado por estos fascículos: Las ciudades portuarias, Las capitales de provincia, Las ciudades mineras... y 3 fascículos más.
Estampas del pasado. 1 tomo formado por estos fascículos: El gaucho, El inmigrante, Los caudillos... y 3 fascículos más.
Deportes. 1 tomo formado por estos fascículos: El fútbol, El automovilismo, El atletismo... y 3 fascículos más.
La vida cotidiana. 1 tomo formado por estos fascículos: La vida cotidiana en el virreinato, La vida cotidiana durante la Independencia, La vida cotidiana en tiempos de Rosas... y 3 fascículos más.
Geografía rural. 1 tomo formado por estos fascículos: El algodonal, Las estancias patagónicas, Las colonias de la Mesopotamia... y 3 fascículos más.
Los hombres. 2 tomos formados por estos fascículos: La vida de Belgrano, La vida de Rivadavia, La vida de San Martín, La vida de Rosas... y 8 fascículos más.
Imagen del país. 1 tomo formado por estos fascículos: La Argentina, El Paraná, La Antártida... y 3 fascículos más.
Geografía económica. 1 tomo formado por estos fascículos: La industria, Las comunicaciones, La minería... y 3 fascículos más.
MI PAIS TU PAIS se compone de 108 fascículos a todo color. Cada fascículo aparece los miércoles y abarca un tema completo.
Ha sido preparada por profesores y especialistas del interior y de la Capital. Por sus fotografías, por sus mapas e ilustraciones, por sus textos MI PAIS TU PAIS ofrece la información más completa y la documentación más moderna sobre todas las actividades de la Argentina.
Conserve y coleccione sus fascículos en perfecto estado. Periódicamente - y por una suma muy reducida - usted podrá canjearlos por magníficos tomos encuadernados y un gran album con láminas para exponer, ilustrar y proyectar.
Centro Editor de América Latina
más libros para más
y siempre un fascículo completo
$ 100
Mi país, tu país
enciclopedia argentina de la escuela y del hogar

Actividades económicas y financieras del país y exterior

Mentalidad exportadora para el hito económico

La estabilidad es competencia entre empresas

El señor Eduardo Luis García habla del compromiso de los empresarios con la estabilidad. Una mentalidad eminentemente exportadora, sería la manera más precisa de afianzarla definitivamente

El empresario argentino lo cuenta en la línea de sus hombres prominentes. Presidente de la Fundación de Investigaciones Económicas Latinoamericanas (FIEL), director de la Cámara Argentina de Comercio, titular del Comité de Política Comercial del Consejo Interamericano de Comercio y Producción (CICYP) y vicepresidente del Consejo Empresario Argentino, para citar solamente algunos de sus muchos cargos, el señor Eduardo Luis García traza, con su autorizada opinión, un panorama general del momento socioeconómico que vive nuestro país. "Quizás —nos dice— no aquilatamos con justicia la importancia de los acontecimientos que, actualmente, nos tienen por protagonistas. Acontecimientos que están echando las más firmes bases de progreso nacional, quedan muchas veces desdibujados por impresiones tangenciales como, por ejemplo, el desánimo y la incredulidad, que han dejado como saldo los fracasos de gobiernos anteriores".

¿Cuál es el hecho sustancial —preguntamos— que fundamenta su optimismo?

"El orden interno —responde—, conseguido por un gobierno respetuoso de las leyes. Y ésto se advierte en el respeto por la propiedad, el cumplimiento de las decisiones judiciales, la libertad de prensa..."

"Claro está —añade—, que estamos en camino y ello significa que aún hay distancia por recorrer. Todavía deben ser corregidos gastos estatales, ha de ser contemplado el caso de las empresas que conviene privatizar, hay que agilizar el sistema previsional y educar a la presente instancia las leyes laborales, que a veces conspiran contra el eficaz desarrollo y aprovechamiento de la tecnología que vamos adquiriendo para alcanzar la meta última: mejor nivel de vida, mediante menores costos de producción".

Estabilidad

El estado de nuestro proceso inflacionario es material para otra pregunta. El señor García estima que "ya tenemos estabilidad" y que "la estabilidad no es una panacea cuando resta cambiar una mentalidad empresaria acostumbrada a una mecánica de inflación. Frente a una economía estable —explica— juega la competencia entre las empresas y ésta se da sobre la base de menores precios y mayor calidad, lo que supone un esfuerzo que era innecesario en tiempo de inflación".

—¿Ese cambio de mentalidad, en qué consiste?

—En última instancia, no sólo en una responsabilidad para con las exigencias del mercado consumidor interno, sino también en una conciencia eminentemente exportadora. Muchos hosbres de empresa —nos dice— todavía no han comprendido la envergadura de los negocios que se pueden realizar en los mercados extranjeros, por cuyo motivo es necesario una acción conjunta, privada y de gobierno, que nos lleva a recuperar la posición de privilegio que alcanzamos en el comercio internacional y a cuya consecuencia concurren hoy las condiciones internas que ofrece nuestro pa's".

El señor García insiste en que "debe ser preocupación de empresarios y gobernantes el control de la calidad de todo lo que se exporta. Sobre este aspecto —agrega— se han dado muchos pasos positivos, aprovechando las experiencias de algunos sectores que, tengo entendido, han logrado con métodos simples un eficaz resultado".

—¿Cuáles son nuestras posibilidades inmediatas en materia de exportación?

—"Conforme con estudios efectuados, no sería descabellado suponer que podríamos alcanzar, en tres años de labor intensa, la meta de 400 millones de dólares anuales de artículos no tradicionales y, a no muy largo plazo, 700 millones. La proyección es fundamental, aun con riesgo de caer en algún error".

—¿Qué sugiere usted para concretar esas aspiraciones?

—"En primer término, una política exportadora cuyo rasgo determinante sea la continuidad de las medidas de fomento adoptadas y su coherencia con aquellas que se adopten en el futuro. Considero conveniente la constitución de un organismo mixto, formado por representantes de los sectores privado y oficial, cuya misión sea el estudio y apoyo de las exportaciones, al que se deberá dotar de cierta autonomía. Su primera tarea deberá ser el estudio de las medidas en vigencia y su perfeccionamiento, tratando de encontrar fórmulas que automaticen y agiliten los trámites." También deberá mantener estrecha vinculación con nuestros funcionarios consulares y diplomáticos a cargo del comercio exterior y colaborar en la organización anual de una muestra comercial e industrial en países que sean mercados potenciales.

"Estoy convencido, además —manifiesta el Sr. García—, que se debe insistir, analíticamente, en aspectos descuidados, como son la gravitación de fletes, leyes sociales, artículos no incluídos en la lista de productos no tradicionales, plazos de financiación para competir con concesiones que otorgan otros países, reintegro adicional por alto porcentaje de valor agregado y otros temas de importancia capital, cual la política exportadora que debe seguirse respecto de los países de la ALALC, Africa, Sudáfrica y otros".

—¿En cuanto a los plazos para las futuras exportaciones?

—Deben preferirse el mediano y el largo, tal como lo hacen las empresas privadas, pues la tecnología moderna y la producción masiva exigen inversiones y cuidadosos programas, que han de ser preparados con mucha anticipación".

Bibliografía

"El mercado de capitales en Argentina"

(CEMLA)

Entre 1935 y 1946 existía en nuestro país un importante mercado de capitales para valores de renta fija, mientras el de acciones iba adquiriendo creciente vigor. Después, hubo una constante declinación de la capacidad del núcleo para atraer medios de financiación necesarios al desenvolvimiento local.

El deterioro de debió, principalmente, a razones de índole monetaria, pero, también, a la inestabilidad de las leyes y disposiciones de carácter administrativo, así como a la carencia de ciertos instrumentos e instituciones relacionados con la propiedad del capital. De este modo se enjuicia la decadencia de las fuentes de arraigo financiero argentino en el trabajo —que forma parte de una serie de siete sobre América latina—, preparado con intervención del Centro de Estudios Monetarios Latinoamericanos, para responder a la inquietud manifestada en tal sentido por el Banco Interamericano de Desarrollo.

El estudio del que aquí tratamos fue terminado a mediados de 1967 por el Dr. Roberto Ferrier, consejero financiero de la embajada argentina en Washington (1956|57) y vicepresidente del Banco Central de la República Argentina (1963|66), ex ministro de Hacienda, y el Sr. Theodore Kiendl, expertos de Argentaria S. A. de Finanzas, en virtud de un contrato concertado por el BID con subsidiarias de Deltec Panamérica S. A., a fin de remediar la falta de información sistemática conducente al conocimiento y apoyo de posibilidades de fortalecer el mercado de capitales. Tras un capítulo dedicado a exponer los aspectos más significativos de las finanzas públicas, la obra nos adentra en la estructura de los órganos del mercado de capitales del país, con sus múltiples expresiones bancarias, extrabancarias y de los valores públicos y privados de distintas características, describiendo su modo de operar, con acopio de elementos ilustrativos acerca de la diversidad de sus transacciones. Culmina el estudio con una serie de recomendaciones expuestas con el ánimo de contribuir a la reactivación y fortalecimiento de un mercado de capitales cual es el nuestro, víctima de las consecuencias de un desajuste que —al decir de los autores— no podrá subsanarse con medidas o arbitrios específicos, sino que exige cumplir la más estimulante tarea de restablecer las condiciones de orden, estabilidad y libertad del proceso económico.

Nuestro consultorio impositivo

"C. R." - Capital Federal. Dice: "He declarado en el formulario 120 desde el año 1953 bienes en el exterior; u$s. 5.000 en debentures. Valor m$n. 100.000. Como entiendo que en la declaración patrimonial hay que poner siempre el mismo valor, he mantenido en mis declaraciones juradas la suma de m$n. 100.000. Pregunta: ¿Puedo sin inconvenientes actualizar este importe en mi próxima declaración poniendo u$s. 5.000 igual m$n. 1 millón 750.000? Tengo aún dicha suma, que mientras tanto, por intereses, aumentó a u$s. 6.000, en debentures. Dispongo comprobantes del Banco de New York."

Contestamos: Para que sea posible el control de la renta declarada por medio del patrimonio y sus diferencias anuales, no deben producirse alteraciones por meras revaluaciones o devaluaciones, de manera que su inversión en debentures debe mantenerse a su costo en m$n., es decir en el importe que Ud. invirtió al comprarlos. A pesar de ser optativo, en su caso, resulta conveniente que vaya declarando anualmente el aumento de sus tenencias de debentures provenientes de la reinversión de sus intereses, de manera que el saldo de su cuenta en el exterior se encuentre actualizado, lo que le facilitará las explicaciones que pudiera requerirle en algún momento el fisco.

"C. I. 1.890.178" - Capital Federal. Dice: "Una sociedad en comandita por acciones, con un capital constituído en la proporción del 90 % para el capital accionario y el 10 % para el solidario, resuelve, con el acuerdo unánime de sus integrantes, dejando constancia de dicha resolución en el libro de actas respectivo, distribuir las utilidades del ejercicio y mantener la proporción para los siguientes, en la siguiente forma: 50 % al capital accionario y 50 % al capital solidario. El interrogante planteado es el siguiente: ¿Puede la Dirección General Impositiva objetar dicho porcentaje de distribución, por no ajustarse a la proporción de aportes de capital o por alguna otra causa?"

Contestamos: La Dirección General Impositiva, en principio, se atendrá a lo previsto en el contrato social y sus modificaciones efectuadas con los debidos recaudos legales. La actitud del fisco estará condicionada a cómo, en el caso cooncreto, esta distribución puede afectar al interés fiscal inmediato o a posibles incidencias futuras. Podrá admitir otras formas de distribución de los beneficios no prevista en el contrato y sus modificaciones, si se considera que las explicaciones que se le formulen resultan aceptables y la prueba que pueda presentarse es demostrativa de que la distribución del 50 % al capital solidario y 50 % al capital comanditario es un hecho real.

"C. I. 1.809.178 - Capital Federal".—Dice: "Teniendo que presentar la declaración jurada de mi esposa, por las rentas que percibe por un bien adquirido por herencia, deseo saber si los hijos a los cuales yo descargo como carga de familia en mi formulario 120, también pueden ser descargados en la declaración jurada de mi esposa. Al mismo tiempo, desearía me informen si es correcto que las rentas de una persona declarada incapaz en un juicio de insania se continúen declarando a nombre de ella, o deben agregarse a las de la madre, quien ha sido designada curadora".

Contestamos: El art. 21 "in fine" establece: "La deducción por cargas de familia sólo podrán hacerla el o los parientes más cercanos que tengan réditos imponibles". En consecuencia, tanto Ud. como su esposa pueden deducir a sus hijos como carga de familia. El único caso en que los padres deben sumar a sus réditos los de los hijos, es en el de los menores cuyo usufructo se tenga. El curador, salvo que pudiera el caso encuadrarse en el de los hijos menores, no debe sumar a sus réditos los obtenidos por el incapaz.

"M. K." - Capital Federal. Dice: "Los recargos pagados por mora en el impuesto sucesorio ¿pueden ser descontados para el impuesto a los réditos?"

Contestamos: En la liquidación del impuesto a las ganancias eventuales se descuenta como gasto el impuesto a la transmisión gratuita de bienes, y si bien la ley no trae ninguna norma acerca de la deducibilidad de los recargos, se entiende que son deducibles como accesorios del impuesto. Al ser deducibles para este gravamen no son computables en la liquidación del impuesto a los réditos.

"Lector constante" - Capital Federal. - Dice: "La consulta del caso consiste en lo siguiente: Trátase de una sociedad en comandita por acciones que gira con un capital bastante importante, y que cuenta entre sus socios anónimos, menos de diez, y representados algunos en el momento de la constitución por un gestor, con capitalistas del extranjero. Dado que la Dirección General Impositiva exige actualmente que se mencione el nombre de los aportantes del capital ¿cómo habría que demostrar esos aportes, si es necesario demostrarlo, ya que algunos los han traído personalmente en algunos viajes que han realizado, y otros los han girado directamente? y ¿qué retenciones se deben efectuarles al distribuirles dividendos, si algunos los cobran por medio de un representante acá y a otros se les giran?"

Contestamos: La Dirección General Impositiva, entendemos, tiene facultad para exigir a quien en el acto constitutivo de una sociedad en comandita por acciones invoque una representación, la prueba, por cuanto habitualmente, ésta no es comprobada por el escribano interviniente, no pasando, en el caso, de un dicho, reserva o declaración unilateral de una de las partes comparecientes que escucha y asienta el escribano. El hecho de que haya sido formulada en un instrumento público no le otorga presunción de veracidad, pues aquél sólo recoge una manifestación sin su correspondiente comprobación. Dentro de los quince días corridos de puestos a disposición los dividendos, la sociedad debe pagar el 8,56 % por impuestos a los réditos y emergencia. Con ello queda cumplida su obligación fiscal, y nada debe retener al pagarlos ya sea en el país, a los beneficiarios o sus representantes o al girarlos al exterior.

Asambleas

Sociedades que cotizan en el Mercado de Valores

Empresa	Domicilio	Cur.	Día	Hora
Laboratorios Alex	Dragones 2250	Ord.	28	18.—
Cía. Importadora de Aceros	Defensa 574	Ord.	28	16.30
Ciervo	Jean Jaurés 932	Ord.	29	10.—
Perkins Arg.	Bolívar 368	Ord.	29	18.—
La Agrícola Seg.	Corrientes 441	Ord.	29	16.30
La Agraria	Corrientes 655	Ord.	29	14.45
Cura Hnos.	Tucumán 3102, Rosar.	Ord.	29	15.—
Stocker	Azopardo 793	Ord.	30	18.30
Ind. Arg. del Papel	Suipacha 245	Ord.	30	11.—
Drogaco	Paraná 768	Ord.	30	15.—
La Franco Arg. Seg.	H. Yrigoyen 476	Ord.	30	10.30
Bonafide	Franklin 2156	Ord.	30	15.30
La Bs. As. Seg.	25 de Mayo 258	Ord.	30	16.—
Boston Seg.	Suipacha 268	Ord.	30	11.—
Tidem	Av. R. S. Peña 852	Ord.	31	17.—
Nougués Hnos.	Suipacha 552	Ord.	31	11.—
Pinsa	Bmé. Mitre 1824	Ord.	31	11.—
Acindar	V. Cons'ción Km. 247 Ruta 9, Sta. Fe	Ord.	31	12.—
Zaverio Fumagalli	Lavalle 1430	Ord.	31	16.—
Editorial Codex	Maipú 88	Ord.	31	13.—
Cafiel y Cía.	Reconquista 542	Ord.	31	19.—
Crush	Maipú 942	Ord.	31	14.—
La Emilia	Alsina 1565	Ord.	31	17.—
H. Koch	Chacabuco 142	Ord.	31	11.—
Plástica Bernabó	Terrada 664	Ord.	31	13.—
Juan Cincotta	México 1848	Ord.	31	16.—
Parodi	Av. Mitre 2609, Avell.	Ord.	31	17.—
La Inmobiliaria Seg.	San Martín 574	Ord.	31	15.—
Himalaya Roccastagliata Hnos. y Cía.	Saladillo 2085	Ord.	31	8.—
Unifa	Rivadavia 789	Ord.	31	18.—
La Continental Seg.	Corrientes 655	Ord.	31	11.45
De Angelis	Córdoba 1865	Ord.	31	18.—
Com. Español y Arg. Seg.	Av. de Mayo 975	Ord.	31	11.30
Gurmendi	F. Pienovi 317, Avell.	Ext.	31	12.—
Gurmendi	F. Pienovi 317, Avell.	Ord.	31	11.30
Massuh	H. Yrigoyen 1180	Ord.	31	18.30
Juan B. Calderoni	Av. Córdoba 937	Ord.	31	9.—
Fiplasto	Viamonte 759	Ord.	31	10.30
Indups	Viamonte 1494	Ord.	31	10.—
Crédito Mobiliario Arg.	Corrientes 447	Ord.	31	18.—
C. Della Penna	Paraná 464	Ord.	31	18.—
Imp. y Ex. de la Patagonia	R. S. Peña 547	Ord.	31	12.—
A. Grimaldi, Casa Grienal	Florida 118	Ord.	31	8.—
Evelina	Camargo 960	Ord.	31	19.30
Bromberg y Cía.	Alsina 637	Ord.	31	9.—
Siam Di Tella Ltda.	Florida 402	Ord.	31	16.—
Radio Comodoro	Corrientes 4625	2ª Ord.	7|11	16.—

La industria argentina en el mercado mundial

Con el propósito de continuar con la presencia argentina en las ferias y muestras internacionales, y dada la conveniencia que reviste, por su trascendencia en el ámbito internacional, nuestro país nuevamente está presente en otro evento de tal naturaleza. Esta vez es en la VI Feria Internacional de Santiago de Chile, donde se ha instalado un pabellón con el auspicio de la Secretaría de Comercio Exterior, exhibiéndose productos industriales por valor de 250.000 dólares.

El notable desarrollo alcanzado en las colocaciones de manufacturas argentinas en el país hermano podrá verse de esta manera incrementado dada la significativa importancia que tiene la exposición. En el "stand" argentino, que tiene una superficie de 2420 metros cuadrados en espacios cubiertos y descubiertos, se exhibirán hasta el 3 de noviembre productos de las siguientes firmas: prensas hidráulicas (Phoenicia), aparejos eléctricos (Fervis), máquinas para envoltorio automático (Industria del Envase Argentina —IDEAL—), máquinas para cortar fiambres (San Salvador, usinas, tanques (Mellor - Goodwin), bombas centrífugas verticales (Miguel Schmidtt), motocicletas (Gilera Argentina), medidores de agua, (Sociedad Industrial de Aparatos), bombas de aire vacío (Romer), tornos paralelos y copiador (La Plata Cereal Co.), herramientas de mano para la construcción (Chayto S. R. L.), máquina envasadora de té en saquitos (Agro-té S. R. L.), bomba de doble circuito de frenos (ROSLI), herramientas de mano (Bahco Sudamericana), pinzas para cirugía y odontología (Fernández Hnos.), esterilizadores, tambores, cajas, estufas y cubetas para cirugía (FAETA), tensiómetros portátiles (Waldan), incubadoras para bebés (Weres), mesas para alta cirugía (Pettinari Metal), autoclaves para esterilización médica (Villar y Cía.), equipos de razos X (Mayorga y Ferrando), artículos de vidrio científico para uso en hospitales (Industria Vidriera Argentina), té en distintos tipos (Cámara del Té de la Bolsa de Comercio de Buenos Aires), tubos (Dalmine Siderca), retenes (TAM Retenes), filtros (Compañía Argentina de Filtros), sillón odontológico (Talleres Industriales SBZ), bicicleta plegable (Luján Hnos.). Argentina vende guía de exportadores argentinos (presentada por el Banco de Boston), carnes conservadas en general (Compañía Swift de La Plata), platos autocentrantes (COMETA), medidores eléctricos (Galileo Argentina), platos, cierres y trampas magnéticas (Virason), camión Chevrolet 1968 (General Motors Argentina), cosechadora automotriz (Roque Vasalli), manufacturas de caucho (Federación Argentina de la Industrial del Caucho), equipos de seguridad industrial (Guillermo J. de los Santos), máquinas ensiladoras (Agro-Córdoba), whisky y vino gasificado (Phoenicia), motocicletas (Zanella Hnos.), maquinaria agrícola (Metalúrgica Itarz S. R. L.), aceros especiales (Fábrica de Aceros Especiales de Córdoba), y maquinaria agrícola (Ingersoll Agrometal S. A.).

Equipos dentales

Con una partida por valor de 2.625.000 pesos, se ha iniciado la venta de equipos dentales a Chile. Este primer envío al país trasandino comprende turbinas dentales, sillones, equipos y compresores de aire para consultorios odontológicos, construídos íntegramente en el país por la firma Jasminoy SACI.

Dulces, vinos y conservas

Organizada por el Consulado General de nuestro país en el Brasil, en la sede del Instituto Cultural Brasil-Argentina, de Río de Janeiro, se efectuará a partir de mañana y hasta el 31 del actual, la I Exposición de Vinos Finos y otros Productos Argentinos en Brasil.

La muestra incluye productos de las siguientes firmas: Escoribuela, Bianchi, Suter, Giol, Florio, M. Chandon, La Esmeralda, Benegas Hnos., Santiago Graffigna, Peters Hnos., Gísasola, Suchard Argentina, Bonafide S.A.I.C., Noel & Cía. Ltda., Cabsha, Lheritier S. A., Bagley y Cía. Ltda., Estación Modelo Terrabusi, Pindapoy, Fruticola Argentina, Caucete S. A., Starman & Cía., Rodríguez de la Fuente S. R. L., Arcor S. A., Paulista, Clarfix S. A. C.I., y Viuda de Canale e Hijos.

Agropecuarias

Secretario del Consejo de Hereford

Para visitar establecimientos criadores de Hereford e intercambiar ideas con empresarios rurales de nuestro país llegará hoy el señor J. A. Morrison, secretario general del Consejo Mundial Hereford, entidad que agrupa a criadores de 17 países. El señor Morrison se reunirá con ganaderos argentinos en la Asociación Argentina de Criadores de Hereford.

PARTIDAS IMPORTANTES DISPONIBLES
A interés actualizado para hipotecas sobre edificaciones, campos, casas y terrenos. FINANCIACIONES.
YAFAR NAVARRO
SARMIENTO 767 - 2o. piso Tel.: 45-1338/1629

ENCARGADO
TAMBO MECANICO
160 VCS c. H. Argentino - Pcia. de Buenos Aires. Indispensable muy buenas referencias. Escribir a: PARANA 140 - 2o. - OF. 6 - C. FEDERAL

BAJE COSTOS...!
CONTROLE SUS VEHICULOS
SEPA A QUE HORA COMENZARON A TRABAJAR CUANTO TIEMPO ESTUVIERON DETENIDOS A QUE VELOCIDAD FUERON CONDUCIDOS, etc.
INSTALE UN TACOGRAFO "KIENZEL"
Y DESDE ESE MOMENTO ECONOMICE DINERO
V. DE V. S. A., TRAFUL 3768 — T. E. 91-2845 - 91-7465

ESTANCIA EN EXPLOTACION
MARCOS JUAREZ
4100 hás. muy buen campo, a 5 km. de Est. Saira y 30 km. de Las Rosas (Sta. Fe). Casco arbolado, casa principal, encargado y peones, manga, báscula, bañadero y otras mejoras. Pasturas y alfalfas nuevas en el 60 % del campo. Dividido en 28 potreros, con buenos alambrados. En venta particular, con facilidades
RUFINO DE ELIZALDE y Cía.
Cangallo 461 — 46-6828

LABORATORIO DE
ESPECIALIDADES MEDICINALES
Con planta propia de fabricación
COMPRO
Escribir con amplitud de detalles, a:
L. E. 3069449 — POSTE RESTANTE CORREO CENTRAL

NORDISKA
felicita al
CIRCULO DE JEFES Y OFICIALES DE LA POLICIA FEDERAL
por la inauguración de su nueva sede y le agradece la confianza que le dispensó al encomendarle el amoblamiento integral de los siguientes ambientes del edificio San Martín 353, Capital: salón comedor principal, comedor privado y salones de estar.
NORDISKA KOMPANIET
Florida 999 32-2870/31-7067
Muebles - Decoraciones

estamos orgullosos...

Verificamos miles de direcciones, anotamos datos y más datos... Trabajamos sin descanso para brindarle la más precisa y completa información. Y ahora, con legítimo orgullo anunciamos:
MUY PRONTO APARECE EDICION 1968 DEL TRADICIONAL
anuario KRAFT
DESDE 1885 LA "GUIA" DEL PAIS
Resérvela ya!
PASO 729
TEL. 47-3540
BUENOS AIRES
CONDOR

Laurus
CONVOCATORIA
Convócase a los señores Accionistas a la Asamblea General Ordinaria que tendrá lugar el día 31 de octubre de 1968, a las 18, en Reconquista 134, 5º piso, Capital Federal, para tratar el siguiente
ORDEN DEL DIA:
1º) Consideración de la documentación aludida en el artículo 409 de los Estatutos Sociales y del proyecto de distribución de utilidades.
2º) Consideración de las remuneraciones a los Directores correspondientes al ejercicio finalizado el 30 de junio de 1968, percibidas en exceso (m$n. 1.450.136) del límite del 25% de las utilidades fijado por el artículo 239 de los Estatutos Sociales.
3º) Capitalización parcial de Revalúo Contable Ley Nº 17.335.
4º) Fijación del número y elección de Directores Titulares por dos años y elección de tres Directores Suplentes por dos años.
5º) Elección de Síndico Titular y Suplente.
6º) Designación de dos accionistas para firmar el acta.
EL DIRECTORIO
NOTA: De acuerdo al artículo 339 de los Estatutos, los accionistas deberán depositar sus acciones o el equivalente certificado bancario en Reconquista 134, 5º piso, Capital, o en Uruguay 196, Avellaneda, hasta el 28 de octubre próximo, de 14.30 a 17.30 horas.
TRIVEX

agua ubileno
CAÑOS DE POLIETILENO DE SEGURIDAD GARANTIZADA
AUTOPROCESS S. A. C. I. F.
ARENALES 345 - RAMOS MEJIA

NO PAGUE COMISION Y GANE TIEMPO
Canjeando en
POCAS HORAS
sus cheques sobre la Provincia de Córdoba
en BARTOLOME MITRE 363
Sucursal del
BANCO DE LA PROVINCIA DE CORDOBA

demostrado!
un paso "a nivel de su conveniencia"
...sembrar SORGO HIBRIDO CARGILL, el de mayor producción de granos, más resistencia a las enfermedades, la sequía y el vuelco, más precocidad y mejor calidad comercial. Sí señor, el paso más conveniente para Ud. es... sembrar SORGO HIBRIDO CARGILL!, recuerde que... "No sembrar CARGILL, es perder dinero!"
sorgo híbrido
Cargill
granífero
CARGILL S. A. Com. e Ind. Reconquista 365 Tel. 49-6455 Bs. Aires

El Mercado de Valores

Hubo desanimación y al cierre quedó con tónica floja

Como una continuación de la tónica anotada a la clausura de la rueda anterior, el clima predominante ayer a la iniciación de las operaciones en el mercado de valores mobiliarios volvió a evidenciar un ambiente de gran retraimiento por parte del sector de la demanda, circunstancia que provocó un ritmo muy lento en las transacciones.

A medida que transcurrían los minutos se apreciaba aún más el ambiente de desanimación, hecho que redundó en los niveles de las cotizaciones de gran número de valores privados que acusaron mermas con relación a los cierres anteriores.

Dentro de la tendencia señalada continuó operándose a través de la totalidad de la rueda, razón que motivó que a la clausura de los negocios predominara un clima de flojedad.

El total de lo operado fue de $ 183.780.800 nominales, de los cuales $ 54.430.800 fueron papeles comerciales e industriales y $ 129.350.000 títulos de renta fija. El total de acciones negociadas sumó 509.871 unidades, de las cuales 479.474 correspondieron a las ordinarias al contado; 1500 a las ordinarias a plazo y 28.897 a las preferidas al contado.

El balance de los precios de cierre arrojó para los 184 rubros diversos, 52 bajas y 38 alzas, mientras que 94 valores mantuvieron su nivel anterior. En las mermas hubo 4 de diez puntos, en Argentina de Teléfonos, Ingenio San Juan, Perkins y Termas Villavicencio. En las mejoras se anotó una de 85, en Argentina de Teléfonos, 8% c|p., preferida; de 28, en Transradio Internacional; de 20, en Boston, seguros, y de 10, en Terrabusi.

En la Bolsa de la Pcia. de Buenos Aires

En el Mercado de Valores de la provincia de Buenos Aires se realizaron las siguientes operaciones:

ACCIONES

Banco Popular de Quilmes, 800 a $ 88; Suixtil, 600 a $ 66; Cordonsed, 300 a $ 82; Hafen, 300 a $ 44, e IKA-Renault, 310 a $ 430.

TITULOS

Empréstito 9 de Julio 7 % |62, a $ 278; operaciones, $ 55.000. Bonos de YPF, serie 2a. a $ 920; operaciones, $ 18.000. Bonos Nacionales para Obras Públicas, 12 % |68, serie 2a. a $ 97,20; operaciones, $ 350.000.

S.A. TALLERES METALURGICOS SAN MARTIN

TAMET

AVISO

DISTRIBUCION PARCIAL DE LAS RESERVAS "CAPITAL POR REVALUO CONTABLE LEY 17.335" y "FONDO AUMENTO DE CAPITAL"

Se avisa a los señores accionistas que, conforme con lo resuelto por la asamblea general ordinaria de accionistas celebrada el 25|4|1968, a partir del 23 de octubre de 1968, en nuestras oficinas, Chacabuco 132, Capital, de 14.30 a 17 horas, se efectuará contra entrega del cupón Nº 42 la distribución del 10 % en acciones clases "A" y "B" a prorrata de las respectivas tenencias sobre el capital al 31|12|1967, en la siguiente forma: 4,54545 % con cargo a la cuenta "Capital por revalúo contable ley 17.335" y 5,45455 por ciento a cuenta del "Fondo Aumento de Capital".

Las nuevas acciones gozan de dividendo desde el 1º de enero de 1968 y llevan adheridos los cupones No. 43 y siguientes. Para la distribución de las fracciones menores de 10 acciones se procederá de acuerdo con la resolución de la Bolsa de Comercio del 29|10|1964.

Asimismo podrán presentarse al cobro los cupones aún pendientes correspondientes a distribuciones pasadas, desde el Nº 39 inclusive, ya que los anteriores se encuentran prescriptos.

EL DIRECTORIO

La evolución de las cotizaciones

Los precios de cierre de ayer en los títulos y en las acciones fueron los siguientes:

Crédito Argentino, 8% |60, a $ 96,50. Operaciones, $ 491.000.

Bonos Nacionales para Obras Públicas, a $ 98 la 1a. serie, y $ 97,20 la 2a. Operaciones, $ 124.180.000.

Cédulas Hipotecarias Argentinas, serie 2a., a $ 89,30. Operaciones, $ 1.077.000.

Empréstito 9 de Julio, 7% |62 a $ 277,10. Operaciones, $ 3.146.000.

Bonos Y.P.F., de 9 a|c., series 1a. y 2a., a $ 920. Operaciones, 455.000 pesos.

Sociedad. Anón. Acciones Preferidas	Cant.	Apert.	May.	Men.	Cierre ant.	Dif|cier.	1968 Máx.	1968 Mín.
Arg. de Tel., 8% c|p.	500	330	330	330	330	+ 35	330	245
Bco. Galicia, 6½ %	30	55	55	55	55	—	55	45
Bco. Galicia, 15 %	17000	104	104	104	104	—	118	103
Dalmine, Sider., 8 %	1000	145	145	145	145	—	145	120
Gráfex, 12 %	60	80	80	80	80	—	89	63
Hulytego, 6 %	200	55	55	55	55	—	55	44
Inta, especial	700	310	310	310	310	—	310	238
L. Alex, Esp., 5 %	2310	29	29	28	29	— 1	39	24
Magnasc|Cía., 5% (1)	200	33	33	33	33	—	35	31
Mol. R|d|la Pta., 7%	511	54	55	54	55	+ 1	57	50
Permanente, 15 %	1000	100	100	100	100	—	104	80
Peuser, priv., 6 %	200	25	25	25	25	—	32	25
Siam, 7 % APT.	2290	25	25	25	26	+ 1	29	19
Transradio, 7 %	3096	380	388	380	388	+ 28	388	215

(1) Ex dividendo, 2,50% en efectivo.

Sociedad. Anón. Acciones Ordinarias	Cant.	Apert.	May.	Men.	Cierre ant.	Dif|cier.	1968 Máx.	1968 Mín.
A. C. E. C.	200	55	55	55	55	+ 5	68	25
Acindar	28650	48,50	48,50	48	48	—0,50	73,50	44,50
Alra	1270	40	40	40	40	+ 1	40	32
Agrest	600	84	84	84	84	—	112	80
Arándo	10200	53	55	52	55	+ 2	55	28
Arcamsa	880	45	45	45	45	+ 1	61	43
Arg. de Teléfonos	200	325	325	325	325	— 10	325	245
Arg. del Sud	1800	146	150	146	150	+ 4	157	113
Armando, A. J.	1200	85	85	84	84	—	114	75
Astarsa	3215	47	47	47	47	—	57	38
Astra S.A.	4878	200	200	198	199	— 3	248	187
Atanor	1100	103	103	102	102	— 1	126	80
Alma	2147	40	40	40	40	—	50	35
Azucarera Arg.	5391	45	45	44	45	— 3	52	33
Bagley y Cía.	4610	570	573	560	573	—	640	345
BANCOS:								
Del Interior	500	117	117	117	117	+ 1	128	115
Francés	150	220	220	220	220	—	255	193
Galicia (1)	1830	320	320	320	320	—	330	250
Italia	4930	645	650	645	650	+ 5	781	550
Nuevo Italiano	1260	378	382	378	382	+ 2	413	205
Pop. Argentino	2397	200	200	200	200	— 5	210	123
Pop. de Quilmes	600	9	89	89	89	—	105	71
Supervielle	2320	146	146	143	143	— 3	185	134
Benegas	50	61	61	61	61	—	102	61
Berlingieri	190	102	102	102	102	—	110	100
Bernardín	600	20	20	20	20	—	41	18
Bertagni	145	22	22	22	22	— 2	34	20
Borgward Arg.	1000	150	150	150	150	+ 5	150	105
Buxton	1350	64	64	64	64	—	85	62
C.A.F.I.C.I.	420	250	250	250	250	—	255	135
Campomar	1130	40	43	40	43	+ 3	76	33
Canale	1300	265	265	235	235	— 5	328	103
Caputo	1300	60	62	60	62	— 3	79	50
Casa Arteta	530	93	93	93	93	— 2	125	90
Casa Muñoz	1830	90	90	90	90	—	97	70
Casado	3906	97	100	97	100	—	115	71
Celulosa Argentina	78300	53	53	52,50	52,50	—0,50	58	43
C.I.D.E.C.	2250	117	117	117	117	—	148	115
Ciervo	400	90	90	90	90	—	99	85
Córd. del Tucum.	2000	50	50	50	50	—	60	50
Comp. Química	9900	65	65	65	65	—	75	50
Corcemac	8628	220	226	220	226	+ 3	226	155
Cordonsad	4350	82	85	82	85	+ 4	86	43
Cor. Plastic	500	51	51	51	51	— 2	56	34
Crist. de Cuyo	2310	155	155	155	155	— 4	175	95
Crist. Rigolleau	485	115	115	115	115	—	165	110
Cristalux	300	90	90	90	90	—	125	70
Crush	500	110	110	110	110	— 3	145	92
Cualicron	1440	63	63	62	62	— 2	120	62
Cuarela Volcan	3420	100	100	100	100	—	140	88
Chagüe	170	30	32	30	32	+ 2	35	27
Chozas	700	55	55	55	55	—	69	50
Daneri	1740	73	73	73	73	— 2	102	72
De Angelis	400	68	68	68	68	— 2	80	65
Della Penna	70	47	47	47	47	—	65	40
Di Paolo	650	38	38	38	38	—	58	29
Ditlevsen	100	31	31	31	31	—	36	25
Dockoil	630	35	35	35	35	—	52	35
Domec	95	140	140	140	140	—	150	95
Editorial Codex	3847	69	69	69	69	—	113	61
Editorial Losada	300	40	40	40	40	—	52	35
Electrocor	4612	75	75	75	75	—	85	58
Electromac	500	85	85	85	85	—	85	85
El Globo	2000	38	39	38	39	— 1	56	32,50
El Sauce	900	155	156	155	156	— 2	187	
Estrada	2000	61	62	61	61	— 1	66	45
Fábr. Alpargatas	11997	134	134	133	133	— 2	177	124
Fabril Financiera	18355	57,50	57,50	56	56	—1,50	79	51
Fiore, F. y Torrá	9275	100	100	100	100	—	110	80
Flipasto	6180	113	113	110	112	— 3	130	97
Finanfor	140	95	95	95	95	—	105	95
Frig. La Pampa	1700	265	265	265	265	—	305	225
Galimberti	250	38	38	38	38	— 1	50	36
Galileo	260	170	170	170	170	—	175	95
García Reguera	160	145	145	145	145	—	160	120
Gardini	75	25	25	25	25	—	35	25
Garov. y Zorraquín	614	40	40	40	40	—	52	32
Gema	300	43	43	43	43	— 1	68	43
Gral. de Fósforos	2330	255	255	255	255	—	260	123
Geotécnica	1000	90	90	90	90	—	125	90
Goffre y Carbone	1690	82	83	82	83	+ 1	100	22
Griego, A.	70	106	106	106	106	—	142	98
Gurmendi	8030	88	88,50	88	88	—	94	54
Hafen	1910	44	44	44	44	—	70	44
Heredia	6500	56	56	56	56	—	57	40
Hirschberg Tej.	262	52	52	52	52	—	65	20
Iggam	200	101	101	101	101	—	122	80
IKA-Renault (*)	3445	415	435	405	435	— 15	540	305
Import. de Aceros	9320	70	71	70	70	— 1	80	47
Imp. y Exp. Patag.	5630	38	38	38	38	— 0,50	49	27
Indeco	340	200	200	200	200	—	200	140
Ind. Norte S. F.	1250	16	16	16	16	— 1	28	15
Indupa	2500	100	100	100	100	—	139	100
Industr. Grassi	13596	45	47	46	47	+ 1	60	40
Ind. Parag. Argent.	880	124	126	124	126	+ 2	139	89
Ind. Paraguaya (*)	1300	165	167	165	167	+ 2	210	140
Ind. Pirelli	500	140	140	140	140	—	160	105
Ingenio San Juan	570	30	30	30	30	— 10	48	30
Ingenio San Pablo	2600	63	63	62	63	— 3	72	35
Ingenio Tabacal	7225	102	103	102	101	—	135	98
Intro. Buenos Aires	500	103	103	103	103	—	118	82
Irsa	50	80	80	80	80	—	80	53
Italar	110	80	80	80	80	—	98	80
Jabón Federal	1100	52	52	52	52	+ 1	71	47
Kasdorf	140	200	200	200	200	—	215	165
La Cantábrica	985	39	39	39	39	—	58	37
La Emilia	500	35	33	35	35	+ 1	35	18
Ledesma	26310	70	70	68,50	69	— 1	82	63
Longvie	500	35	38	35	36	+ 1	46	34
Lutz Ferrando	650	110	110	109	109	— 1	115	75
Magnasco	4985	131	133	131	133	+ 2	160	107
Manuf. Forti	300	90	90	90	90	—	144	80
Manuf. Particular	1550	110	110	108	108	—	155	65
Masuh	750	133	133	133	133	—	165	130
Matafuego Drago	1520	108	108	108	108	—	124	108
Mellor Goodwin	2860	203	203	203	203	—	230	150
Merc. Abasto	1100	216	216	216	216	—	228	170
Midland	710	126	129	126	126	—	131	100
Migra	4098	75	77	75	77	— 1	78	31
Mol. R. de la Plata	3804	202	202	200	202	+ 1	230	167
Nosi	340	66	66	64	64	— 2	97	64
Nougués	1400	76	77	76	77	— 3	80	43
Odol	1300	382	380	380	380	—	500	300
Opalin. Hurlingam	630	16	16	16	16	— 1	23	15
Orandi y Massera	700	68	68	68	68	— 2	93	60
Padilla	2530	36	36	36	36	—	62	36
Papelera del Plata	2800	62	62	62	62	—	70	48
Papelera Pedotti	550	22,50	22,50	22,50	22,50	—	28	20
Parodi	100	41	41	41	41	—	41	30
Patricios	200	33	33	33	33	— 2		25
Pérez Companc	300	140	140	140	140	—	177	115
Perkins	2100	245	245	240	240	— 10	265	80
Peuser	100	36	36	36	36	—	44	25
Picardo	1030	86	86	86	86	— 2	172	77
Prod. Mu-Mi	200	88	88	88	88	—	114	83
Protto Hnos.	5960	33	30	32,50	33	— 0,50	36	21
Quelac	200	265	265	265	265	—	310	195
Química Estrella	190	118	118	118	118	—	163	105
Ragor	100	112	112	112	112	— 2	125	73
R. y Razzetti	1456	26	26	26	26	+ 1	36	22
Sadic	100	22	22	22	22	+ 3	30	15
Saint	1580	49	49	48	48	— 1	68	38
SAIPE	100	33	33	33	33	— 2	40	33
Salvo	5590	180	184	180	184	—	194	118
Santa Rosa	4810	230	230	225	225	— 6	268	170
Sastre	2157	37	38	37	38	+ 1	54	27
Schocklik	500	225	225	225	225	— 5	240	170
Boston	250	300	300	300	300	+ 20	330	230
Semaco	370	195	196	196	196	—	196	97
Serra	270	18	18	18	18	—	28	12
Siam	3770	30	30,50	29	30,50	+ 0,70	34	25
Sniafa	2000	150	150	150	150	+ 9	170	140
Sol. Expl. Petróleo	1700	43	46	46	46	+ 4	51	28
Stocker	2316	140	140	140	140	+ 5	150	130
Suixtil	2300	65	65	65	65	—	98	65
Talasemo	350	86	86	86	86	—	95	77
Terrabusi	2010	870	880	870	880	+ 10	1250	690
Termas Villavicencio	933	300	300	300	300	— 10	350	160
Textil Oeste	774	85	85	85	85	—	95	75
Textilyure	900	40	40	40	40	—	60	35
Tolyca Catalano	750	25	25	25	25	—	36	25
Tornquist	100	105	105	105	105	—	110	88
Vassalli	450	72	72	71	71	— 1	81	40
Ventaplast	2200	13	15	13	15	— 1	24	15
Viplastic	200	140	140	140	140	—	150	140
Wells	500	87	87	87	87	—	96	60
Zanella	300	119	119	119	119	— 1	134	98
Zucamor	200	169	169	169	169	+ 1	177	125

Cotizaciones fuera de rueda (**)

Carbometal	1000	73	73	73	73	—	82	52

(*) Mientras las demás acciones tienen un valor nominal de $ 100 cada una, las de Industrial Paraguaya son de $ 364 y las de IKA-Renault de $ 1000.

(**) Sociedades en convocatoria de acreedores o pérdida del 50 por ciento del capital (Art. 26 de la Comisión de Valores).

(1) Derecho de suscripción a $ 6.10.

Acciones transferidas a plazo: Para el 15 de noviembre, Bagley, 1500 a $ 575.

Balances anuales

SOCIEDAD	Ejerc. cerrado al	UTILIDADES Del ejerc.	UTILIDADES Ej. ant.	CAPIT. INTEGRADO	DIVIDENDOS Efect.	DIVIDENDOS Acc.	Capit. Revalúo Contable
Alberto J. Armando	30-6-68	(1)34.243,1	6.490,6	266.657,2	10	—	—
	30-6-67	66.530,8	8.765,2	217.086,8	5	12	—

NOTA: Las informaciones consignadas, relaciona- das con balances recibidos de las sociedades que cotizan en la Bolsa de Comercio, no implican responsabilidad por los errores u omisiones que pudieran contener, ya sean provenientes de la entidad emisora o de su transcripción.

Balances trimestrales

SOCIEDAD	BALANCE Trimest.	BALANCE Al	UTILIDADES Del ejerc.	UTILIDADES Ej. ant.	CAPITAL INTEGRADO
Instituto Biológico Argentino	2º	30-8-68	8.370,8	13.948,8	24.000,0
	2º	30-8-67	5.604,9	11.725,6	24.000,0
	3º	31-8-68	395,7	1.583,6	46.562,5
Fadecyp	3º	31-8-67	1.699,7	459,0	46.562,5

(1) Pendiente de consideración por la asamblea. | (P.) Pérdidas.

Las operaciones cambiarias

Con nuevas bajas negocióse en las primas del dólar

En el mercado a término, la divisa de la Unión volvió a experimentar una ligera declinación en su cotización, ya que las primas, por día y por unidad, se negociaron de la siguiente forma: para 30 y 60 días, a 2 centavos; para 90, a 2½; para 120, 2¾; para 150 a 3¼, y para 180 días a 3¾ centavos.

Con respecto a la plaza paralela debe consignarse que mantuvo las cotizaciones de la jornada anterior. Se colocaron las transferencias a pesos 349,25 y $ 350,25, respectivamente, en los tipos comprador y vendedor, mientras que el billete lo hizo a $ 351/$352. El peso uruguayo tampoco acusó variantes y clausuró a $ 136|$139, para las cien unidades.

Billetes de banco

	Hoy	Ant.
Alemania, marcos D	8795.—	8795.—
Bélgica	657.—	657.—
Bolivia	29,30	29,50
Brasil	9,25	9,35
Canadá	325.—	325.—
Colombia	1930.—	1920.—
Chile	35,10	35,10
España	498.—	499.—
EE. UU.	350.—	350.—
Francia	7090.—	7090.—
Holanda	9650.—	9650.—
Inglaterra	840.—	840.—
Italia	56,50	56,60
Paraguay	360.—	359.—
Perú	750.—	750.—
Portugal	1220.—	1220.—
Suiza	8110.—	8110.—
Uruguay	139,50	139,50
Venezuela	76,80	76,50

Monedas de oro

Precios de compra	
100 Soles	19.000.—
Mexicanos	18.200.—
Chilenos	9.250.—
Libras	3.700.—
Libras Antiguas	3.500.—
Libras Isabel	3.500.—
Holandesas	3.200.—
Aguilas	3.200.—
Napoleones	3.200.—

Los cierres de fondos comunes de inversión

Valor de la cuota, parte en pesos:

	Ant.	Act.
Crecinco	66,02	65,96
Delval	92,85	93,—
Finsa	69,43	69,18
Fondo Inv. Rioplatense	74,98	74,68
Fondo Pop. Argentino	59,06	59,16
Mil Once	36,26	36,26

Cereales y otros productos

Operóse sin cambios ayer con trigo disponible por el cual los molineros volvieron a pagar 1430 pesos por un reducido tonelaje; en el mercado a término hubo inactividad con la cosecha vieja y se negoció un volumen reducido de la nueva.

Ambiente más tranquilo hubo en las transacciones con maíz por el que se pagó 1330 y 1325 pesos en tanto que a término las cotizaciones de la cosecha última decayeron de 5 a 15 pesos y las de la nueva no registraron cambios.

Disminuyó el interés de las fábricas por el lino disponible por el que pagóse 2950 pesos. En las operaciones a término hubo quites de entre 5 y 7 pesos para la cosecha nueva.

Sin cambios operóse con girasol disponible en tanto que en los negocios a término hubo un alza de 5 pesos en noviembre y disminuciones de 15 pesos en diciembre y 3 en enero. De la cosecha nueva negociose un reducido volumen no anotándose cambios en las cotizaciones de febrero y una disminución de 43 pesos en marzo.

En Rosario

ROSARIO. — Precios oficiales de pizarra: trigo, sin cotización; maíz, $ 1265; girasol, $ 2640; lino, $ 2800; mijo, $ 965, y sorgo, $ 1052.

Precios en el mercado libre: trigo, sin cotización; maíz, $ 1265; mijo, $ 890; sorgo, $ 1050; cebada cervecera nueva, $ 1130; lino, $ 2800 (nov|dic.); girasol, $ 2630|2680, y maní, $ 3640|3680.

Mercado de Cereales a Término

Cotizaciones sobre vagón dársena

Productos	Operaciones efectuadas Máx.	Mín.	Ultima operación	Ajuste a las 12 hs.	Precio de última hora Clausura A las 12 Comp.	Vend.	A las 16,30 Comp.	Vend.
TRIGO: Duro								
Nov|bre	—	—	—	1465.—	1460.—	1470.—	1456.—	1466.—
Dic|bre	—	—	—	1510.—	1505.—	1515.—	1505.—	1515.—
Enero	1510.—	1510.—	1510.—	1513.—	1510.—	1515.—	1510.—	1512.—
Febrero	—	—	—	1525.—	1520.—	1530.—	1525.—	1528.—
Marzo	—	—	—	1545.—	1540.—	1550.—	1550.—	1555.—
MAIZ:								
Nov|bre	1300.—	1290.—	1290.—	1297.—	1298.—	1298.—	1290.—	1291.—
Dic|bre	1326.—	1320.—	1320.—	1326.—	1325.—	1327.—	1324.—	1327.—
Enero	1350.—	1350.—	1350.—	1350.—	1349.—	1351.—	1350.—	1352.—
Febrero				1363.—	1358.—	1368.—	1360.—	1370.—
Marzo	1355.—	1355.—	1355.—	1349.—	1345.—	1353.—	1355.—	1360.—
GIRASOL:								
Nov|bre	—	—	—	3056.—	3050.—	3062.—	3020.—	3038.—
Dic|bre	2855.—	2850.—	2850.—	2855.—	2854.—	2856.—	2849.—	2851.—
Enero	2815.—	2810.—	2810.—	2817.—	2815.—	2818.—	2809.—	2811.—
Febrero	2825.—	2825.—	2825.—	2827.—	2825.—	2838.—	2820.—	2825.—
Marzo	2860.—	2859.—	2860.—	2860.—	2859.—	2891.—	2860.—	2862.—
LINO:								
Nov|bre	—	—	—	—	—	2880.—	2869.—	2871.—
Dic|bre	2815.—	2815.—	2815.—	2820.—	2809.—	2840.—	2.14.—	2836.—
Enero	2650.—	2648.—	2650.—	2648.—	2640.—	2655.—	2345.—	2652.—
Febrero	2420.—	2420.—	2420.—	2423.—	2415.—	2430.—	2418.—	2422.—
Marzo	2230.—	2212.—	2215.—	2235.—	2230.—	2240.—	2213.—	2218.—

Cierres en el exterior

CHICAGO — Trigo (por bushel de 60 libras): Diciembre, 1,25¾ (1618), sin cambio; marzo, 1,31¾ (1695), suba 2; mayo, 1,35 (1736), sin cambio, y julio, 1,36¼ (1753), suba 2. **Maíz** (por bushel de 56 libras): Diciembre, 1,06½ (1468), suba 7; marzo, 1,11½ (1537), suba 7; mayo, 1,15¼ (1587), suba 9, y julio, 1,18 (1626), suba 5. **Avena** (por bushel de 32 libras): Diciembre, 0,65½ (1579), suba 3; marzo, 0,66½ (1603), suba 6; mayo, 0,65⅜ (1600), suba 6, y julio, 0,64 (1543), suba 3. **Centeno** (por bushel de 56 libras): Diciembre, 1,17 (1612), suba 5; marzo, 1,19½ (1647), suba 7; mayo, 1,19⅝ (1650), suba 7, y julio, 1,20 (1654), suba 7. **Haba de soya** (por bushel de 60 libras): Noviembre, 2,50¼ (3218), sin cambio; enero, 2,54⅞ (3277), suba 6; marzo, 2,59⅛ (3333), suba 2, y mayo, 2,62⅜ (3373), suba 6.

MINNEAPOLIS — Trigo (por bushel de 60 libras): Diciembre, 1,56⅝ (2011), suba 5; marzo, 1,55¼ (2002), suba 6, y julio, 1,56½ (2012), sin cambio.

WINNIPEG — Centeno (por bushel de 56 libras): Octubre, 1,19⅜ (1531), baja 19; diciembre, 1,20⅛ (1541), baja 2; mayo, 1,24¼ (1594), suba 6, y julio, 1,23 (1578), baja 19. **Avena** (por bushel de 34 libras): Octubre, 0,90¾ (1909), suba 3; diciembre, 0,88⅝ (1865), suba 5; mayo, 0,87¼ (1845), suba 3, y julio, 0,86¼ (1823), sin cambio. **Cebada** (por bushel de 48 libras): Octubre, 1,12⅝ (1656), baja 6; diciembre, 1,10½ (1647), baja 9; mayo, 1,09¾ (1636), baja 13, y julio, 1,08¾ (1628), baja 11. **Lino** (por bushel de 56 libras): Octubre, 3,21⅝ (4257), baja 192; diciembre, 3,18¾ (4059), baja 31; mayo, 3,25¾ (4173), baja 24, y julio, 3,22½ (4137), baja 36.

OTTAWA — Trigo (por bushel de 60 libras): Fort William, 1,95⅝ (2346), sin cambio; Durum, 2,13 (2552), sin cambio, y Pacífico, 1,98⅝ (2379), sin cambio.

LONDRES — Cebada (por tns. de 1016 kgs.): Noviembre, 21.9.9 (1770), suba 3; enero, 22.4.9 (1821), suba 3; marzo, 22.14.0 (1870), suba 3, y mayo, 23.0.9 (1898), suba 3. **Trigo** (por tns. de 1016 kgs.): Noviembre, 23.1.9 (1902), suba 3; enero, 23.11.0 (1940), suba 3; marzo, 23.14.0 (1953), suba 3, y mayo, 23.18.9 (1972), suba 3.

Entradas generales

Entrada de los productos agrícolas y sus derivados por ferrocarriles en bolsas, fardos y atados:

Afrechillo Bullrich 40 ton., avena La Paternal 1800, girasol Bullrich 259 tn., harina Caballito 2000, Maíz Caballito 49 tn., S. de alfalfa La Paternal 2400, trigo Buenos Aires 465, Bullrich 168 tn., Caballito 2175 y 380 tn., Colegiales 720, Avellaneda 466.

Totales generales: Afrechillo 40 tn., avena 1800, girasol 259 tn., harina 2000, maíz 49 tn., S. de alfalfa 2400, trigo 3828 y 548 tn.

Cámara Arbitral de la Bolsa de Cereales

Precios de pizarra de mercaderías puestas sobre vagón.

Cosecha 1967/68, cada 100 kgs.

Trigo semiduro, base 80 kgs.: (1) $ 1410.— 1410.— 1410.—
Trigo candeal y|o Taz., base 80 kgs.: (1) $ 1920.— 1980.— 1950.—
Trigo duro, base 80 kgs.: (1) $ 1450.— 1450.— 1450.—
Cebada cervecera, base 65 kgs.: (1) $ 950.— 950.— 950.—
Cebada forrajera, base 59 kgs.: (1) $ 870.— 870.— 870.—
Avena amarilla, base 47 kgs.: (1) $ 1020.— 1020.— 1010.—
Centeno, base 73 kgs.: (1) $ 930.— 930.— 910.—

Cotización general Cosecha 1967/68

Sorgo nanífero ..... (1) $ 1080.—
Maíz duro ..... (1) „ 1325.—
Maíz dentado ..... (1) „ 1030.—

Embolsado - Cosecha 1967/68

Lino ..... (1) $ 2990.—
Mijo ..... (1) „ 1070.—
Girasol ..... (1) „ 2820.—
Maní descascarado . (1) „ 3680.—

Precios por mercaderías con entrega y recibo afuera: lino, maíz y girasol corresponde deducir de la cotización (1) "en destino" $ 23.

Productos restantes, corresponde deducir $ 17 de la cotización (1) "en destino".

Descuentos por entrega a granel cada 100 kilogramos

Maní descascarado, $ 90; mijo, $ 100; lino, $ 115, y girasol, $ 125.

Bonificación por embolsado cada 100 kilogramos

Avena, $ 91; cebada, $ 83; centeno, $ 69; trigo, $ 65; maíz, $ 59, y sorgo, $ 64.

Mar del Plata

Trigo candeal, $ 1320.

Convocatorias y quiebras

Nuevo juicio

Ante el juzgado en lo Comercial del doctor Leonardo J. Areal, secretaría Alberti, se tramitará la convocatoria de acreedores solicitada por Coraz

Los vacunos en Liniers

Nuevas declinaciones ante ofrecimientos excesivos

Aun cuando muy inferiores a los del lunes, resultaron de nuevo excesivos los ofrecimientos de vacunos anotados ayer en este mercado. Incluidos los remanentes de entonces —2400 cabezas— se hicieron más de 20.000 disponibles para venta, stock que permitió a los diversos sectores de la demanda actuar sin apremio alguno desde el comienzo al cierre de la jornada.

Por novillos especiales del tipo mago, en el primer momento rigió demanda tranquila y cotizaciones estacionarias, declinando poco después ante una menor puja de exportadores y matarifes. Para el resto de la producción, es decir novillos muy gordos, regulares, y en particular los overos negros, rigió un clima definidamente desfavorable y precios en descenso. Los máximos absolutos, aislados de los conseguidos usualmente, fueron $ 71,10 por el abasto, 71 de los exportadores y 62,30 por overos negros, frente a 72, 71,80 y 65,60 de anteayer.

También la negociación del consumo liviano se realizó con tendencia bajista por falta de efectiva competencia, sobresaliendo los valores obtenidos por remesas especiales, que no abundaron. Demanda menos activa e interesada se observó por vacas conserva y toros.

Precios extremos

Nov.	muy livianos	$ 66,80 a 71,01
,,	livianos	,, 66.— ,, 70,50
,,	medianos	,, 63.— ,, 70.—
,,	pesados	,, 63.— ,, 69,10
,,	muy pesados	,, 61.— ,, 69.—
,,	overos neg.	,, 58.— ,, 62,30
,,	cuarteronas	,, 57.— ,, 61.—
Novillitos		,, 43.— ,, 85,20
Vaquillonas		,, 45.— ,, 85.—
Terneros		,, 49.— ,, 111,40
Vacas consumo		,, 52.— ,, 55,60
Vacas conserva		,, 24.— ,, 67.—
Toros		,, 48.— ,, 62.—

Cotizaciones máximas

Novillos muy livianos, $ 71,10 por 20 con 383 kilogramos; livianos, 70,50 por 12 con 403; medianos, 70 por 63 y 32 con 453 y 449; pesados, 69,10 por 3 lotes con 480 a 490; muy pesados, 69 por 3 lotes con 513 a 526; overos negros, 62,30 por 24 con 581; novillitos, 85,20 por 10 con 271; vaquillonas, 85 por 10 con 252; terneros, 111,40 por 10 con 214; vacas, 55,60 por 35 con 408; toros, 62 por 6 lotes con 598 a 642.

Entraron 8524 novillos, 5831 vacas, 2976 terneros y 312 toros. Total: 17.643, remanente 2477, total en oferta 20.120.

Compraron los siguientes frigoríficos: CAP Sansinena 396, CAP de la Torre 713, Anglo 259, Armour 241, Swift 715, Wilson 781, Monte Grande 420, Subga 51 y Pedr 477. Total: 4053.

Entre matarifes y exportadores privados adquirieron 15.693 y con guía de invernar 90, quedando 2237 como remanente.

Ventas de ayer, base 22 cabezas

Arancedo y Cía.: Piombi, n. 25, 10.590 kilogramos a $ 69 por kilo; Calderwood, v. 27, 9520 a 56; Mac Manus, nt. 51, 17.000 a 59; Masarotti, nt. 25, 7730 a 68; Sáenz, nt. 29, 9640 a 68; Candiosa, n. 25, 13.310 a 61,40; Leonardo, t. 23, 5620 a 78,30; San Emilio, nt. 42, 14.360 a 70. **Arancet, Pedro e Hijos:** Gardey, t. 37, 7390 a 72; t. 30, 7480 a 72,30. **Azcona, Carlos R. y Cía.:** San Rufino, n. 25, 11.200 a 67,50. **Alzaga, Unzué y Cía.:** Busquet Serra, n. 29, 13.400 a 67; Baguales, n. 36, 14.740 a 69,40; Fortines, n. 66, 25.930 a 70; Gómez Alzaga, vq. 22, 6710 a 69,40; Sánchez Elía, v. 35, 14.260 a 65,60; Hueyo, n. 26, 10.800 a 69,30; Martín, n. 43, 20.070 a 70; n. 33, 13.660 a 70. **Arrese, Massola y Cía.:** Salice, n. 23, 11.730 a 58; Demarco, n. 28, 12.060 a 68; Elizalde, n. 30, 13.490 a 69.

Berardi y Cía.: Rinauco, n. 23, 13.460 a 64,50. **Bunge y Born Ltda.:** Iris, n. 34, 13.580 a 67. **Bavera, Pedro A. e Hijo:** Pérez, n. 30, 13.430 a 69,50; Ferradas, n. 28, 15.290 a 58,50. **Beltrán, M. y Cía.:** Lorenzatti, n. 24, 13.150 a 61; Iglesias, n. 25, 11.690 a 68,60; Saleciana, n. 23, 12.560 a 61.

Capdevielle, Kay y Cía.: Menditeguy, n. 25, 10.590 a 68; Pazzaglia, n. 25, 12.620 a 68; Carbaga, nt. 29, 10.140 a 70; Pol, nt. 52, 20.470 a 69,30; Duhau, n. 28, 12.440 a 67; Bottini, n. 29, 13.420 a 69; Perassi, n. 26, 13.180 a 67; Balbi, nt. 32, 10.650 a 72,80; nt. 25, 8120 a 72,60; La Sorpresa, nt. 25, 9360 a 70; San Miguel, t. 28, 6120 a 70; Menditeguy, n. 25, 11.830 a 66; Grande, n. 25, 11.630 a 60,50; Ronco, nt. 25, 9180 a 68,90; Promendio, v. 42, 14.100 a 40; n. 37, 19.930 a 63; Martínez, vq. 27, 7380 a 75; Garaviver, vq. 24, 6950 a 66; Larrea, v. 22, 8770 a 39,40. **Crouzel, J. y Cía.:** Echegaray, t. 25, 5800 a 68. **Comercial Ganadera:** Ocantos, t. 36, 8340 a 82; La Providencia, n. 28, 12.770 a 58; San Miguel, t. 30, 6550 a 71. **Cereales S.R.L.:** Giuliani, n. 22, 12.050 a 62. **Crespo y Rodríguez:** Bertero, n. 23, 14.790 a 60; Duranbo, n. 23, 12.250 a 60. **Casa Mazzino Ltda.:** Coop. Sallicueló, n. 27, 12.410 a 66; Cantoni, nt. 25, 8120 a 68; El Triunfo, n. 30 12.700 a 70; Gándara, n. 41, 20.270 a 68; vq. 49, 16.270 a 64; Benito, n. 22, 10.730 a 68,50. **Colombo y Magliano:** García, n. 23, 10.510 a 65; Mifa, n. 38, 18.490 a 69,10; n. 31, 15.490 a 66.

Daró y Rodríguez Hnos.: De Pedro, vq. 35, 9260 a 70. **Damiani y Pujol:** Puntana, vq. 25, 7790 a 67; vq. 25, 7750 a 67; Ripa, v. 29, 11.300 a 40.

Elordy, J. y Cía.: Santa Regina, nt. 22, 7480 a 71; Marra, n. 24, 13.960 a 62,30. **Elosu, Fernández y Díaz Ltda.:** Martín, v. 27, 9490 a 47; Merlo, t. 32, 15.970 a 55. **Echegaray, Lizaso y Cía.:** La Criolla, v. 30, 9850 a 38; **La Unión,** n. 43, 18.220 a 69,50.

Ferias Ganaderas Unidas: Rapallino, n. 50, 23.410 a 69; Zuccari, n. 50, 23.590 a 68. **Fed. Arg. de Coop. Agrarias:** Villar, n. 33, 13.360 a 66,50; Brugnoli, n. 33, 15.140 a 66,50.

Granar S.A.: Marini, t. 41, 7380 a 75; Marini, t. 25, 10.610 a 69. **Gonegar S.A.:** González, n. 24, 10.230 a 64; Budassi, n. 23, 13.550 a 60; Signifredi, nt. 35, 10.450 a 62; Minitti, n. 27, 10.890 a 65. **Goñi I. y Hnos. Ltda.:** Casella, n. 27, 12.980 a 68; 26, 12.450 a 63; Talas Grandes, n. 30, 12.000 a 70,80; Berrondo, n. 22, 10.960 a 61.

Hijos de Miguel Castellar y Cía.: Andreu, t. 25, 6090 a 77; San Anselmo, nt. 34, 11.750 a 74; 26, 9440 a 70; Castellar, n. 30, 13.460 a 69; Adrogué, n. 40, 15.770 a 70,30; 23, 9920 a 68; v. 30, 11.100 a 53. **Hegoy Hnos. y Cía.:** Pérez, t. 28, 6970 a 75; Duhalde, nt. 32, 11.700 a 70; Santa Ana, n. 26, 10.840 a 70; n. 24, 10.120 a 70.

Iriart A. y Cía.: Mut, n. 26, 11.690 a 69; Ibarra y Cía. Ltda.: E. del Oeste, n. 28, 12.120 a 67.

Lalor S.A.: Demaría, n. 22, 9030 a 66,50; Goodall, n. 25, 10.330 a 67; Canning, n. 23, 11.300 a 60; Etcheberry, n. 28, 12.110 a 68,40; Veintiséis de Abril, n. 22, 10.400 a 60; Cardinal, nt. 26, 9250 a 68,50; La Calandria, n. 24, 11.910 a 60. Herrera Vegas, n. 31, 12.980 a 66,80; Malnero, n. 24, 9160 a 68,10; nt. 23, 8630 a 68,30; Carriegue, nt. 25, 8320 a 67; Villar, vq. 28, 7360 a 66; Góya Ruiz, n. 23, 11.150 a 65; n. 40, 16.960 a 66,40; Ricci, n. 24, 11.010 a 67,90; Prarderas, n. 45, 18.440 a 69; Cattáneo, n. 25, 11.250 a 66; Harrington, n. 32, 12.740 a 66,70; n. 24, 9360 a 66; Pilaga, n. 24, 11.280 a 64; n. 23, 11.380 a 63,60; Sánchez, n. 32, 13.920 a 67,10; Hueyo, n. 26, 11.350 a 66; Lucilí, n. 28, 12.300 a 65,50; 25, 10.570 a 66,20; n. 28, 11.910 a 66; La Nueva Madrugada, n. 23, 9500 a 67. **Los Talas S.A.:** Balague, n. 50, 21.530 a 61; Reynal, n. 26, 10.100 a 66; La Date, n. 26, 10.150 a 70; El Descanso, n. 22, 8540 a 70; 28, 11.480 a 69,50; Ayerza, n. 27, 11.830 a 68,50. **La Agrícola Ganadera:** Castaño, n. 39, 17.400 a 68; 31, 12.360 a 68; San Hermenegildo, n. 26, 12.670 a 60; Ricauté, n. 30, 11.460 a 66,20; Glet, n. 22, 8890 a 70,50.

Lanusse P. y A.: Lacau, n. 27, 11.150 a 69,70; 27, 10.710 a 70; La Julia, nt. 33, 12.700 a 71,50; del Llano, n. 26, 10.730 a 68; Indiana, n. 26, 11.390 a 69; Huinca, n. 26, 12.110 a 68; Harriet, n. 25, 11.300 a 69,90; 25, 11.220 a 69,90; La Carmen de Guerrico, n. 25, 10.300 a 70,10; 25, 10.100 a 70,10 Salari, n. 29, 15.520 a 62,20; Alcorta, n. 30, 13.750 a 69,30; Santamarina, v. 50, 20.960 a 54; 25, 9900 a 53; Delfino, n. 47, 19.500 a 69,50; Perkins, n. 25, 10.520 a 69,50; Galli, n. 25, 10.160 a 69,90; Díaz, n. 28, 12.630 a 69,10; Caribea, n. 27, 12.160 a 68,70; Caray, n. 24, 14.110 a 58; Demaría, n. 32, 14.130 a 70; Ona, n. 26, 11.340 a 66; Brumana, n. 30, 13.430 a 69,10; Breda, n. 22, 10.130 a 64; Dena Ona, 24, 10.250 a 66; Cobreros, n. 50, 23.830 a 65; Arroyo Corto, n. 36, 18.980 a 69; toro, 25, 11.740 a 57,80; Isalema, n. 30, 16.490 a 60; 30, 16.240 a 60; Guastini, n. 29, 12.160 a 67,70; 23, 9510 a 69,60; Hoschet, n. 33, 13.290 a 69,90; Guastini, v. 22, 12.370 a 42; Indiana, n. 25, 11.120 a 68,60; Isalema, n. 38, 22.250 a 60; Estrugamou, n. 25, 10.250 a 69,80; El Veciro, n. 27, 10.760 a 70,60, Orazi, n. 26, 11.520 a 68,60; Lahores, n. 30, 12.800 a 69,80; Lanela, n. 25, 11.020 a 69,30; La Calandria, n. 27, 11.450 a 68; 25, 12.500 a 60; La Sureña, n. 22, 10.800 a 65; Sarosiavsky, toro, 47, 25.940 a 54,60; La Elvira, n. 35, 14.440 a 69; Sáenz Rozas, n. 22, 9460 a 63,10; Sere, n. 24, 11.470 a 66,40; Scolaro, n. 27, 11.800 a 68; 27, 11.810 a 68; Pilaza, n. 25, 11.800 a 66,40; 25, 11.940 a 69,10; Salari, n. 55, 32.400 a 60; Santa Elena, n. 26, 11.680 a 69,20; 24, 10.560 a 69,20; San Ignacio, n. 26, 12.940 a 62; Río Quinto, n. 28, 12.150 a 64; 25, 11.760 a 63; n. 45, 20.040 a 65; Valderrama, n. 27, 12.370 a 69,10; Tornquinst, n. 24, 10.900 a 67; Trebolares, n. 37, 16.640 a 64.

Monasterio A. P. y Cía.: Algarra, vq. 38, 12.380 a 70; Mondino, n. 30, 12.490 a 69; Garbarino, n. 35, 13.350 a 68; Schteimberg, n. 30, 11.830 a 69; Rocampo, n. 28, 11.780 a 69; Selme, v. 28, 11.100 a 56,60; 26, 10.270 a 56,60; Roca, n. 32, 13.040 a 69; Las Llanuras, n. 58, 23.990 a 69; Don Jonas, n. 80, 34.920 a 68,50; Lanquen, n. 25, 10.470 a 69,10; Goñi, n. 29, 13.910 a 68; Ocampo, nt. 31, 10.860 a 70; Achával, n. 29, 12.410 a 68,70; Tío Pancho, n. 28, 11.950 a 69,50; Galli, v. 28, 12.320 a 53,50; 29, 11.420 a 53,50; Las Toscas, n. 30, 12.150 a 68,70; Rocampo, n. 25, 10.240 a 68,70; 25, 10.180 a 68,70; Tiela, vq. 115, 11.600 a 72; Munariz, n. 26, 11.990 a 69. **Mendizábal A. J. y Cía.:** C. Negro, vq. 22, 6300 a 71; n. 26, 11.370 a 69,80; Tassara, n. 31, 12.090 a 71; Lamarca de Guerrico, n. 28, 11.550 a 69,80. Bertorino, vq. 36, 9130 a 70; Repetto, vq. 22, 5580 a 75; Olivera, n. 24, 13.310 a 60. **Méndez J. M. y Cía.:** Solinas, n. 11.200 a 61. **Miranda Antonio y Cía.:** García Pérez, t. 23, 5550 a 76.

Oscarnou y Cía.: Taesa, toro, 24, 12.300 a 60; Ginocchio, v. 24, 9520 a 52; n. 27, 11.440 a 69.

Patrón Costas C.: Corbett, n. 63, 28.580 a 70; Patrón, vq. 25, 7420 a 68; n. 30, 11.730 a 71; 26, 10.420 a 69. **Pryor e Hijo:** Duggan, n. 24, 9870 a 69,30.

Reges, Tella y Cía.: Don Gustavo, n. 24, 12.840 a 62.

Sambrizzi E. y Cía.: Mirunga, n. 23, 10.700 a 64; Campagnucci, n. 22, 11.400 a 62; Galiano, n. 26, 14.660 a 60. **Suc. Rodríguez Ignacio:** Necchi, n. 22, 11.370 a 61. **Santamarina e Hijos S. A.:** Ortiz Basualdo, n. 32, 14.280 a 68,30; 32, 14.290 a 68,30; Perazzo, n. 33, 13.860 a 65; Gándara, n. 27, 12.400 a 69,20; Quillehanguy, n. 30, 13.160 a 69; Ibarguren, n. 30, 12.520 a 66; San Ramón, n. 25, 10.470 a 68; Blaquier, n. 27, 13.610 a 60,60; n. 32, 13.270 a 65.

Usandizaga Mario A.: Maccagno, nt. 24, 8590 a 65; Paoloni, vq. 22, 4760 a 67.

Vélaz Angel y Cía. Ltda.: Kaminisky, vq. 24, 5570 a 72, Biarzotti, vq. 38, 9610 a 72; Luna, n. 30, 12.660 a 70; Prat, v. 23, 8740 a 52; Liciaga, nt. 32, 10.980 a 74, 28, 10.410 a 72; San Aquiles, v. 30, 13.300 a 46; Mayocchi, n. 22, 11.020 a 61; Toyos, nt. 42, 10.190 a 70; Borarro, nt. 30, 10.590 a 69; San Juan, nt. 40, 10.010 a 65; nt. 33, 11.260 a 68; San Juan, nt. 22, 8130 a 70; n. 24, 12.730 a 65,50; n. 25, 11.340 a 41; Pilas, n. 31, 14.160 a 68,50; Bertinat, n. 24, 11.150 a 64.

Mercado de Hacienda de Rosario

ROSARIO. — Plaza arribada con precios algo inferiores a los del lunes último hubo ayer en el Mercado de Hacienda donde arribaron 1094 cabezas. Fueron escasos los lotes de novillitos, vaquillonas y terneros, que arribaron al mercado y en general los precios resultaron satisfactorios. Las cotizaciones extremas fueron las siguientes: novillos de $ 65 a $ 66,20; novillitos, de $ 84,50 a 76; vacas, de $ 54 a $ 56,80; vaquillonas, de $ 64 a $ 91; terneros, de $ 70 a $ 88,20; mamones, de $ 46,80 a $ 60 y toros y torunos, de $ 46,80 a $ 49 el kilogramo en pie.

Mercado de Carnes de Londres

LONDRES, 22 (R.). — Precios máximos y mínimos en Smithfield.

Carne vacuna: ½ reses escocesas, 29 a 25; inglesas, s/ctz.: Irlanda del Norte, 25½ a 29½; Irlanda, s/ctz.; 1/4 traseros enfriados yugoslavos, 32 a 37; 1/4 delanteros enfriados yugoslavos, 22 a 25.

Ternera: Inglesa especial, 54 a 62; mediana, 27 a 35; mamones, 20 a 26; escocesas, mamones, 20 a 24.

Cordero: Escocesa, 28 a 38; inglesa, 30 a 38; Irlanda, s/ctz.; Nueva Zelandia, 30½ a 32½.

Cárne porcina: Inglesa, menos de 100, 22 a 23; 101-120, 24 a 32; 121-140, 26 a 29; 141-170, 23 a 27; 171 y más, 23 a 25.

Entradas totales vacunos y terneras en toneladas el 21/10/68: Argentina, 33; Reino Unido, 281; Irlanda, 276; Australia, 11; Nueva Zelandia, 9; otros dominios, 4; Uruguay, 2; otros países americanos, 10; Países Bajos, 7; Yugoslavia, 145; otros países, 37. Tonelaje total: 815.

Aves, huevos y afines

Información oficial de las operaciones al por mayor correspondiente al 22 de octubre de 1968.

Huevos. Ventas realizadas, 67.290 docenas. Importe, $ 5.785.000.

Entrada y procedencia: Fresco campo, 105.090 docenas, a $ 80 la docena; seleccionado, 12.910 doc. a $ 90; criadero sellado, 27.090 doc. a $ 105. Total, 144.690 docenas. Con plaza encalmada.

Aves y afines: Aves varias y conejos, 101 kgs., en $ 12.450; pollos, gallinas y gallos, 12.272 kgs., en $ 1.980.295; pavos y pavitas, 241 kgs., en $ 39.350. Importo total: $ 2.032.095.

Precios promedios por kilogramos: Pollos, $ 150 a 200; gallinas, 90 a 180; gallos, 70; pavos, 150 a 170; patos pekineses, 80; conejos, 170.

Mercado de Hacienda a Término de Bs. As.

Novillos Liniers Liv.	Ajuste	Clausura Comp.	Vend.
Noviembre	69,30	68,80	69,80
Diciembre	69,60	69,30	70.—
Enero	70,50	70.—	71.—
Febrero	71,80	71,20	72,50
Marzo	72,50	72.—	73.—
Abril	—	73.—	—
Disponible	69,50	—	—
Liniers-Pes.			
Noviembre	68,50	68.—	69.—
Diciembre	68,90	68,50	69,30
Enero	69,70	69,30	70,20
Febrero	70,50	70.—	71.—
Marzo	71,50	71.—	72.—
Abril	—	—	—
Disponible	68,50	—	—

mfypLmfwy mfwyp rd mf ppppp

Los ovinos en Avellaneda

Las cotizaciones oscilaron en baja

Sin revestir la importancia de la actividad del lunes, funcionó ayer este mercado. Las condiciones fueron menos favorables en virtud de que la demanda mostró cierta retracción en las compras, de manera que no fue de extrañar que quedaran sin realizar 4000 cabezas.

Los corderos, por continuar la baja iniciada, señalaron otras diferencias en contra, pues la demanda contó con un buen stock disponible y además la C.A.P. disminuyó sus actividades y limitó su compra el frigorífico Armour. En los corderos livianos arriba de los 22 kilogramos de raza Lincoln hubo, sin embargo, preferente interés por la intervención de dos interesados; no así por el resto, que observaron una tónica floja.

Las otras especias ovinas se liquidaron con ciertos altibajos en sus cotizaciones y quedaron en niveles inestables.

COTIZACIONES MAXIMAS

Los mejores precios por lotes de base fueron los siguientes: capones, a 1900 pesos por 74 animales con un peso promedio de 58 kilogramos; ovejas, a 2280 por 55 de 62; borregos, a 2000 por 411 de 40,200; corderos, a 1690 por 146 de 26,400, y carneros, a 2900 por 75 de 77.

Entraron 21.079 animales lanares. Compraron los siguientes frigoríficos: Subga 9821, Armour 1988. Total 11.809. Abastecedores 9048. Muertos en el mercado 3.

Total vendido 20.857, o sea, 1018 borregos, 10.838 corderos, 3195 ovejas, 252 capones y 424 carneros.

Sin vender 4220 animales, contra 4001 de la víspera.

Entraron 14 vagones por los siguientes ferrocarriles: Gral. Roca 10 y D. F. Sarmiento 4.

Camiones directos 74 y en combinación 5.

Los precios extremos fueron:

Borr.	más 36 kgs.	$ 1500 a	2000
,,	consumo	,, 910 a	1260
Cord.	más 30 kgs.	,, 1400 ,,	1550
,,	liv. gordos	,, 1200 ,,	1690
,,	consumo	,, 600 ,,	1200
Cap.	más 55 kgs.	,, ,,	1900
,,	liv. gordos	,, 1300 ,,	1500
Ovej.	más 55 kgs.	,, 2100 ,,	2280
,,	liv. gordas	,, 1400 ,,	2100
Carneros	consumo	,, 1200 ,,	2900
Hacienda	conserva	,, 800 ,,	1350

Ventas de ayer, base 90 cabezas.

Alzaga, Unzué & Cía.: Kilmury, 150 cor. a 1300 pesos y 115 a 1150; Busquet, 127 cor. a 1200 y 105 a 1000. **Arancedo & Cía.:** Paturlane, 107 cor. a 1500. **Arancet, P. e Hijos:** Alvarez, 170 cor. a 1230 y 91 a 1000. **Arrese, Massola & Cía.:** Vortaire, 100 cor. a 1140; Martín, 180 cor. a 1500. **Asoc. de Coop. Argentinas:** Phaguapé, 125 cor. a 1290. **Azcona, C. R. & Cía.:** Saccini, 150 cor. a 1200.

Campos y Ganados: Santamarina, 145 cor. a 1420 y 135 a 1300. **Capdevielle, Kay & Cía.:** Saraseola, 117 ov. a 1240; Dahal, 206 cor. a 1200 y 92 a 1050; Gerar, 165 cor. a 950 y 90 a 600; Pazzaglia, 108 cor. a 1180 y 91 a 1030. **Casa Mazzino:** La Elvira, 110 cor. a 1540; Jaurena, 123 ov. a 1350. **Colombo y Magliano:** Laso, 141 cor. a 1250; Rodríguez, 233 cor. a 1280; Muntaner, 102 cor. a 1550; Labaronie, 185 cor. a 1000; Nerún, 139 cor. a 1120; Stuter, 165 cor. a 1250; Leoz, 133 cap. a 1300; Persichini, 120 cor. a 700; Sivero, 125 cor. a 1300; Duval, 145 cor. a 1240; Casal 110 cor. a 1000; Pignan, 108 cor. a 1240; Atún, 130 cor. a 1500; André, 142 cor. a 1150; Martín, 218 cor. a 1550; Morena, 130 cor. a 1290; Arnshain, 247 cor. a 1270; Hecker, 113 bor. a 1500. **Crouzel, J. & Cía.:** Amarral, 109 cor. a 1340.

Daró & Rodríguez Hnos.: Orive, 132 ov. a 1300.

Fed. Argent. de Coop. Agrarias: Hredo, 95 lor. a 1250. **Ferias Ganaderas Unidas:** Guerin, 111 ov. a 2100. **Fossatti, Mercades:** Picardo, 250 cor. a 1380; O'Connell, 249 cor. a 1320; Anchorena, 168 cor. a 1550 y 210 a 1230.

Gibson Hnos.: Palmira, 145 ov. a 1150. **González Martínez:** Issaly, 165 cor. a 1300 y 114 a 1200. **Goglino, C. E.:** Gambuli, 128 cor. a 1400.

Hijos de M. Castellar & Cía.: La Independencia, 193 cor. a 1480; Ochoteco, 141 cor. a 1450; Elizalde, 169 cor. a 1400.

Lalor S.A.: Gahan, 170 cor. a 1390; Domínguez, 90 cor. a 1500; Santa Catalina, 165 cor. a 1130; La Candelaria, 195 cor. e 1310. **Lanusse, Pedro y Antonio:** Di Croce, 113 ov. a 1800; Santa Rosa, 100 cor. a 1200 y 140 a 1320; Tres Cardos, 155 cor. a 1400 y 120 a 1350; Díaz, 130 ov. a 1700; Sol de Mayo, 109 cor. a 1320, 120 a 1290, 100 a 1270 y 110 a 1180; Irigoyen, 120 cor. a 1100, 90 a 1080 y 90 a 850; Poso, 95 ov. a 1600; Lavecchia, 121 cor. a 1350 y 103 a 1200; Martínez, 150 cor. a 1500.

Mendizábal, A. J. & Cía.: Santa Clara, 240 cor. a 1300; Nolezzi, 133 ov. a 2100. **Monasterio, A. P. & Cía.:** Fernández, 388 bor. a 1250, 112 a 1050, 160 cor. 1200 y 139 a 900.

Pryor e Hijos: El Jabalí, 181 cor. a 1270.

Santamarina e Hijos: Lamas, 411 bor. a 2000; Las Víboras, 152 cor. a 1370.

Vélaz, A. & Cía.: Exportlan, 145 cor. a 1180; Cabot, 109 cor. a 1270; Lacoren, 157 cor. a 1200; Somoza, 107 cor. a 1230; Pérez, 299 cor. a 1270; Saavedra, 230 cor. a 1220; Corsi, 120 cor. a 1240; Los Leones, 146 cor. a 1690; Borges, 108 cor. a 1150; Schmidt, 92 cor. a 1350.

Mercado de Pasto

Precios extremos: Provincia de Buenos Aires, superior nominal: Bueno 7000 a 8000, regular 6000 a 6800, inferior nominal. Santiago del Estero superior 11.500 a 12.000, bueno 10.000 a 11.000, regular 9000 a 9500, inferior 7500 a 8500. Pastos mezcla superior 8000, inferior 6000, embalaje máximo 8000, mínimo 6000.

AVELLANEDA
Ayer recibimos y vendimos 2.833 LANARES en consignaciones "DIRECTAS"
CONSIGNE UD. TAMBIEN A PEDRO Y ANTONIO LANUSSE SOCIEDAD ANONIMA

Consignaciones Rurales
AYER VENDIMOS DE
Pedro R. M. Teixans
(Gral. Roca)
50 novillos de 403 kg.
a $ 71,58
PAGO EN 24 HORAS
Lavalle 381, tel. 32-1502

Pocos negocios en la plaza lanera

Al subsistir la escasez de existencias, y ser aún poco importantes los arribos que se registran diariamente, la plaza local de lanas determinó un limitado accionar de los compradores de la exportación y de la industria, que siguieron mostrando muy buen interés en la adquisición de todos los tipos y procedencias, en tanto no se tratara de mercadería inferior o con elevada proporción de vegetales. Los precios en general y las ofertas trascendidas se mantuvieron dentro de los niveles muy firmes de jornadas precedentes.

Las lanas de origen patagónico ocuparon preferentemente la atención de los compradores de las fábricas locales, los que operaron con interés y precios firmes, tono que presenta características más acentuadas para la comercialización de finas y primas merinos de buena calidad correspondientes a la nueva zafra.

El interés de la demanda exportadora se hizo notorio en la compra de lanas de Buenos Aires, La Pampa y similares, ya se tratara de envellonadas como de segundas esquilas de buena mecha o de borregas, habiéndose logrado valores muy firmes y trascendido ofertas del mismo tono para las cruzas finas, las cruzas medianas y las cruzas gruesas.

Los cueros lanares fueron objeto de excelente interés por parte de sus habituales compradores, a base de precios firmes, ocurriendo otro tanto en la comercialización de cueros secos y salados de vacunos.

Lanas enteras. — Esquel, Chubut: Fina vieja, 7000 kilos, a $ 3000. San Julián: Cruza fina, 20.000, a 2200. La Pampa: Cruza fina nueva, 13.500, de 2300 a 2400; cr. fina cara negra, nueva, 500, a 1500; cr. fina y mediana, nueva, 4000, a 2400. Buenos Aires: Cruza fina vieja, 1000, a 2000; cr. grasosa salpicada de semilla, 600, a 1700.

Barriga - pedazos. — Esquel, Chubut: 700, a 1500.

Barriga. — La Pampa: Cruza fina, 500, a 800.

Pie's lanares. — Santa Cruz: Al barrer, 1000, a 165. Bs. As. Oeste: Cr. finos extra, 1000, a 120; cr. finos y medianos estación, 4000, a 110; corto y pelado, 600, de 30 a 35; borregos, 800, de 60 a 70. Cueros secos de vac., buey y nonato, 350, de 730 a 750. Vacunos salados: Sin operaciones. Potros secos: 25 c., pesos 45. Cerdas, colas, medias y cuartas: 300, de 9200 a 9300. Cerda mezcla: Las Flores, Cruz, 500, a 6500; de Bs. As., 300, de 5000 a 5500. Cerda de tuse: 150, de 3000 a 3100. Cerda de vaca: 100, a 2200. Corderitos: De R. Negro, 30 doc., 360. Cabritos: De R. Negro, 20, de 720 a 780. Cabras: De R. Negro, 4000, a 1300.

Un concurso de ganado gordo se hizo en S. Tomé

SANTO TOME — En el local de la Exposición Feria, patrocinado por la Sociedad Rural y por intermedio de la Cooperativa Agropecuaria local, se realizó el XVIII Concurso de Ganado Gordo.

Los veredictos del certamen son éstos: primer premio, **Novillos de 8 dientes,** cruza, expositor Angel P. P. Subizar —conjunto 4 novillos—, adquirido por Ulrico Klipp, a $ 64 el kilo; segundo premio, conjunto de 5 novillos de Estancia Mora Cué, adquirido por Pedro Pettit, a $ 63; tercer premio, conjunto de 5 novillos de Arguilaga Hermanos, adquirido por el mismo comprador, en $ 62,80. **Novillos de 6 dientes:** primer premio, presentado por Alejandro Luis Stortti, conjunto de 5 novillos, adquirido por Ulrico Klip a $ 64,40 el kilo. **Novillos de 4 dientes:** primer premio, conjunto de 5 novillos presentado por Eulogio Soto Dassori, adquirido por M. Veller en $ 60,50; segundo premio, conjunto de 5 novillos presentado por José Bogado y adquirido por A. Koteski, a $ 57,50 **Raza Shorthorn:** novillos de 8 dientes, conjunto de 5 novillos presentado por Estancia Beltrán —primer premio— adquirido por Dinarte Domínguez en $ 63,20 el kilo. Raza Shorthorn, primer premio, conjunto de 5 vacas presentado por Estancia Buena Vista adquirido por Ramón Suárez a $ 60 el kilo. **Cruza:** Primer premio, conjunto de 5 vacas presentado por Esther S. de Pont Verges, adquirido por Ulrico Klipp a $ 65 el kilo; segundo premio, conjunto de 5 vacas presentado por Mario R. Centeno y adquirido por el mismo comprador, a $ 63,80 el kilo, y tercer premio, conjunto de 5 vacas presentado por Estancia Mora Cué y adquirido por Pedro Pettit a $ 60 el kilo.

Pídese para San Juan estado de emergencia

SAN JUAN. — La Federación Económica solicitó al gobierno que se declare a San Juan en estado de emergencia general en virtud del deterioro constante del valor real de la producción primaria de la provincia y la alarmante disminución del producto bruto interno, fuente fundamental de los recursos para el intercambio y desenvolvimiento económico con el resto del país.

En una nota dirigida al gobernador, doctor Gómez, la entidad empresaria fundamenta su petición en que se han perdido cuantiosos y legítimos recursos como consecuencia de la falta de precios compensatorios acordes con el esfuerzo realizado por los agricultores, tanto en la producción viticola como en la olivícola que disminuyó por las heladas en un 80 por ciento, y en la horticultura, que perdió gran parte de su tradicional valor por circunstancias diversas, a lo que se agrega la actual sequía, considerada la más grave en lo que va del siglo. Por otra parte "tiende a agravar esta situación socioeconómica la falta de interés oficial en realizar inversiones y obras que signifiquen reactivación, con lo que se deja a la provincia marginada del panorama de progreso y expansión que dio al resto del país". Por todo ello, la Federación Económica solicita un tratamiento preferencial de la Dirección General Impositiva a los contribuyentes que no han podido cumplir sus obligaciones y la paralización de toda medida ejecutiva.

Consignaciones Rurales
AYER VENDIMOS DE
Charabón Agr. S. A.
(San Martín)
50 novillos de 400 kg.
a $ 71,90
PAGO EN 24 HORAS
Lavalle 381, tel. 32-1286

Consignaciones Rurales
AYER VENDIMOS DE
Pedro R. M. Teixans
(Gral. Roca)
24 novillos de 426 kg.
a $ 70,07
PAGO EN 24 HORAS
Lavalle 381, tel. 32-1475

Consignaciones Rurales
AYER VENDIMOS DE
A. V. Zabala
(C. Casares)
28 novillos de 426 kg.
a $ 70,14
PAGO EN 24 HORAS
Lavalle 381, tel. 32-1475

Consignaciones Rurales
AYER VENDIMOS DE
Don Jorge S.A.A.G.
(Belgrano)
34 vaquill. de 317 kg.
a $ 71,59
PAGO EN 24 HORAS
Lavalle 381, tel. 32-1286

Tono de plaza muy flojo para cerdos

No obstante disminuir los envíos en proporción considerable —sumaron 2097 cabezas frente a 8000 del lunes— la comercialización del ganado porcino se practicó ayer en Liniers con plaza floja y otras diferencias contrarias en las cotizaciones. Los compradores del abasto y la Industria chacinadora, que anteayer habían asegurado en forma amplia sus compromisos de faena inmediatos, intervinieron con invariable tranquilidad y así, sólo resignando otras quitas en los precios fue posible la venta.

Por conjuntos especiales, muy seleccionados del tipo arnudo, se obtuvieron hasta $ 138,80 en capones y 119 por chanchas, contra 139,50 y 115 del lunes.

Entraron 2097 cerdos, que sumados a los 439 del remanente totalizaron una oferta de 2536, de los cuales 19 quedaron sin colocar. Los precios oscilaron de $83 a $ 138,80, y de los frigoríficos operó Wilson llevando 148 cabezas. Los abastecedores usuarios del Lisandro de la Torre adquirieron 405, matarifes de afuera 1911, y con guía de invernar 53.

Ventas de ayer, base 18 cabezas.

Asoc. de Coop. Argentinas: Alcorta, 32 4550 kilogramos, a $ 134 por kilo; Roca, 40 500 a 132; 18, 1780 a 125. **Azcona, Carlos R. y Cía.:** Leiva, 29, 2260 a 120.

Bunge y Born Ltda.: Latasa, 35, 3850 a 135. **Beltrán, M. y Cía.:** I. Salesiano, 33, 3500 a 136; 19, 2060 a 134.

Crespo y Rodríguez: Bufarini, 19, 2130 a 128; Ruffino, 37, 3650

Con una tendencia algo floja cerró Nueva York

NUEVA YORK, 22 (R.). — Wall Street finalizó flojo hoy, luego de quedar eliminadas en el transcurso de la rueda algunas alzas iniciales.

Los comisionistas manifestaron que el comportamiento del mercado fue típico de los días martes, previo al cierre de mediados de semana. Por otra parte, no atribuyeron mayor significado a la baja de hoy, pues no hubo noticias extrabursátiles como para entonar al mercado.

Bristol-Myer perdió nueve puntos, ante la estimación del presidente de la empresa, de que la ganancia de este año será de alrededor de 1.95 dls., inferior a los dos dólares previamente pronosticados.

Gulf and Western encabezó a las acciones más activas del mercado, subiendo 2-1/4 puntos en 192.000 papeles negociados. American Motors, también activamente negociada, subió 5/8, pero en cambio General Motors declinó 1-1/8.

LONDRES, 22 (R.). — El mercado accionario operó hoy con tono ligeramente irregular. Hacia el cierre los precios tendieron a afirmarse, pero el índice del Financial Times registraba una baja de 2.6 puntos, a 485.6. La postergación de la huelga en la industria de la ingeniería pareció haber sido ya tenida en cuenta, pero en cambio la noticia de que los apuntadores portuarios iban a retornar al trabajo ejerció una influencia alentadora.

Las acciones industriales líderes finalizaron con precios cercanos a los de la víspera.

Los valores petroleros se afirmaron, mientras que los eléctricos mostraron una tendencia irregular.

News of the World estuvo activa, debido al aumento de la oferta efectuada por Pergamon y cerró 1/3 más alto.

Las minas de oro experimentaron altibajos, mientras que las acciones en dólares finalizaron con tono vacilante.

BOLSA DE PARIS

PARIS, 22 (R.). — La bolsa de valores aflojó en la rueda de hoy, que fue encalmada.

Pinay continuó cediendo en los títulos de renta, los valores bancarios también aflojaron, pero en este sector UCB se cotizó firme.

Las acciones eléctricas y las petroleras experimentaron altibajos. En el sector internacional, las acciones holandesas y norteamericanas ofrecieron resistencia, mientras que las alemanas exhibieron cierta indecisión. Union Minière volvió a declinar entre las belgas. Anglo-American encabezó una extensa baja en el sector aurífero, mientras que Roan Selection se recuperó ligeramente en la sección minera.

ACCIONES	Hoy	Ant.
Allied Chemical	36¾	35¾
Allis Chalmers	29⅜	30
Alum. Co. of Acer.	73½	73⅞
American Can	53	53⅛
American Cyanamid	30⅜	31⅛
Amer. Home Prod.	59⅜	58⅝
American Motors	13⅝	13½
American Tel. & Tel.	55⅜	55½
Anconda	52⅜	53
Armour	54½	53¾
Atchison Topeka	33½	33⅝
Atlas Corporation	5⅜	5⅝
Bendix	46¼	45½
Bethlehem Steel	32¼	32⅜
Boeing Airplane	58⅜	58½
Bhrroughs	220⅜	222
Canadian Pacific	78⅞	79⅜
Case (J. I.)	22	22½
Caterpillar Tractor	47	46½
Chase Manhattan	86	85
Chrysler	71⅛	71⅞
Coca Cola	71⅞	72⅜
Colgate	52⅜	52⅛
Continental Can	61½	61⅝
Corn Products	43¼	43⅝
Deere	58	57¼
Dow Chemical	84⅞	81¼
Dupont de Nemours	175	175¼
Eastman Kodak	80¾	81⅜
Firestone	64¾	64⅞
Ford Motor	59¼	59⅞
General Electric	95½	97⅜
General Foods	87⅜	87
General Motors	87⅞	89
General Tire	32¼	32¾
Gillette	54⅛	54⅞
Goodyear	60½	61
Hiram Walker	36⅜	37⅛
Int. Bus. Machines	324	327
Int. Harvest.	36½	37¼
Int. Paper	36⅞	36⅝
Kaiser Aluminium	41¾	42
Lockhedd Aircraft	56¼	57
Merck	88	90
Metro Goldwyn Mayer	50	51⅝
Moore McCormack	27¼	27½
Nat. Casch Resgiter	125¾	127
Nat. Dairy	45½	46
Norfolk & Western	114⅝	114¾
N. Pacific	59	59
Panamerican	25¾	26
Parke Davis	27½	23¾
Pennzoil	166	164½
Pepsi Cola	48⅞	48½
Pfizer Chas	71	72
Phillips Morris	59⅜	60
Quaker Oats	52½	53¼
Radio Corp.	48⅜	47⅞
Republic Steel	45½	45⅞
Schering	80	81
Shell	72	72⅝
Singer	32⅜	32¾
St Oil California	67¼	67⅜
St. Oil N. Jersey	79⅜	79⅝
Studebaker	58	59
Swift	28½	29
Texaco	56⅝	45⅞
Union Carbide	45⅝	45⅞
Union Pacific	57¼	58⅛
United Alre.	65⅝	65⅝
U. S. Steel	44⅜	44⅝
Western Union	38⅝	38½
Westinghouse Elec.	74¼	74⅝
Xerox	271	272
Technicolor	40½	42¼
Bank of America	85	85¼
First N. C. Bank	80⅞	81⅛
Manuf. Hanover	63½	64
Morgan Guaranty	121½	121½
Royal Dutch	89	89
Travelers Insurance	36¼	36¼

Bolsa de Londres

Acciones	Hoy
Antofagasta (Chile)	44
Bank of London	56/9
Cable and Wireless	28/7
Cons (J. P.)	67/6
Messina (Transv.) Min.	64/6
Ocean Wilson (H.) L. O.	7/7
Royal Dutch Petrol. Co.	31⅜
Sao Paulo (Brazilian)	
Rly. Co. Ltda.	4/9
Zambia Broken Hill	1/7
Bahia (States of), 5% 1926	44 a 47
Chilean (mixed)	53
Chilean 2½%, Cons.	33 11/16
Minas Geraes 1928/58, 6½%	43 a 45
Nitersi, 7%	30 a 34
Parana (State of) 1958, 7%	85 a 87
Peru National Loan, 6%	136
Rio de Janeiro (State) 7½%, 1927	32 a 34
Sao Paulo, 7½%	60 a 62
Sao Paulo, 6% Serie A	89 a 91
Sao Paulo, 6% Serie B	89 a 91
Sao Paulo, 6% Serie C	89 a 91
Uruguay, 3½%	43
Uruguay, 5% 1905	98
Uruguay, 5% 1915	98
Uruguay, 5% 1914	150
Blyv. Gold Mining Co.	37/-
British Am. Tobacco	134/-
British Motors	14/1
Broken Hill	174/-
De Beers Mines	32 3/16
Imperial Chemical	82/10
Metal Box Co.	85/-
Mont Isa Mines	65/3
New Broken Hill	118/9
Rank Organization	92/-
Shell Transport	84/3
S.K.F. "B"	33½
Western Holdings Ltd.	7 11/32
Woolworth (F. W.)	19/-

Bolsa de Ginebra

	Hoy
Soc. Elect. Luxembourg	278.—
Italo-Argentina Elect.	34 ¾
Astra Petroleum	2,55

Bolsa de Paris

Acciones	Hoy
Banque de Paris	201.—
Inserting Charter	38,50
C.G.F.	408.—
De Beers	382,10
Pechiney	169,50
Peñarroya	75.—
Rhône Poulenc	185,10
Suez	378.—
Chargeurs Reunis	128,50
Quimes	320.—
Schneider	166,50
Shell	49,90
Renta 3½%	158,50
3% Perpetuel	60,30
Fonds 5%, 1920/60	125,30
Fonds 3%, 1945/54	67,80
Argentino Conv. 3%	s/ctz.
Banco Franco-Argentino	116.—
Canadian Pacific	329.—
Ch. de Fer Santa Fe	18,30
Ch. de Fer Paris-Lyon	91.—
Port de Rosario	167.—
Uruguay 5%, 1905	s/ctz.
Uruguay 5%, 1909	s/ctz.

Bolsa de Milán

MILAN, 22 (R.). — Cierre de hoy.

Prestito 5%, 1947/48	9.750.—
Dalmine	1.950.—
La Centrale	6.250.—
Mira Lanza	46.200.—
Breda Ernesto	3.727.—
Cartiere Burgo	14.300.—
Finsider	560.—
Italsider	842.—
Olivetti	2.961.—
Saffa	4.941.—
Stet	2.931.—
Triestre e Venezia	56.200.—
Montecatini	1.165.—
Fiat	2.816.—
Pirelli	3.540.—
Pirelli S.P.A.	2.620.—
Snia Viscosa	3.000.—
Terni Eléctrica	237.—
Marelli Ercole	568,50
Magneti Marelli	1.375.—
Lanerossi	3.390.—
Finmare	352,50

Bolsa de Roma

ROMA, 22 (R.). — Cierre de hoy.

Italcable	7.580.—

Bolsa de Francfort

FRANCFORT, 22 (R.). — Cierre en marcos.

	Hoy
Allg. Elektrizitaets-Gesells	547.—
Badische Anilin & Soda	249,50
Bemberg, I. P.	358,50
Brown Bouveri & Cie	530.—
Continental Grummd Werke	248.—
Daimler-Benz	430.—
Deutsche Gold und Silber-Schoideanstait Degussa	721.—
Farbenfabriken Bayer	216,80
I. G. Farben Liquis	3.30
Hoechster Farbwerke	220.—
Hoesch AG	160,50
Kloeckner-Humboldt-Deutz	280.—
Kloeckner-Werke	1477/8
Mannesmann	187,50
March, Fab. Augsburg	435.—
N. S. U. Motorenwerke	342.—
Rhein Stahlwerke	128.—
Schering	387.—
Siemens & Halske	316,50
Thyssen-Huette	208,75
Wolskwagen Werk	576.—
Deutsche Bank AG	339,70
Dresdner Bank AG	313,50
Nórddeutschser Lloyd	173.—
Pundersrepublick, 4%/1957	1073/8
Bundesrepublik, 5¼ %/-959	1001/8
Bundesrepublik, 6%/1960	1001/8

Bolsa de Zurich

ZURICH, 22 (R.).

	Hoy
Schweiz. Bankgesellschaft	4.985.—
Brown Boveri	2.670.—
Ciba. Registered	8.725.—
Nestle, Maiser	3.185.—
Nestle, Registered	1.995.—
Alum. Suisse Registered	3.230.—
Lupont de Nemours	750.—
Eastman Kodak	354.—
General Motors	380.—
International Nickel	163.—
Standard Oil New Jersey	340.—
Cia. Italo Argent. de Electr.	33,50
Societe D'Electr. SODEC	282.—
A. E. G.	588.—

Se realizará la V Exposición de la Industria

A partir de hoy y hasta el 13 de noviembre tendrá lugar en la Facultad de Ingeniería la V Exposición Industrial, la que se realizará con el patrocinio del Centro Argentino de Ingenieros y la adhesión de cámaras, instituciones empresarias y organizaciones afines.

La muestra está destinada a promover un mayor acercamiento entre los sectores industriales y profesionales. Durante su realización se prestará asesoramiento técnico y se destacará la calidad de los productos que elabora nuestro país.

Las oficinas administrativas de la exposición funcionan en Callao 262, 4º piso, teléfono 40-1207, estudios de los directores de la misma, ingenieros Juan Carlos Gligo y Horacio Waingortin.

Incremento en los vuelos de la compañía Iberia

Desde el 1o. de noviembre, Iberia, Líneas Aéreas de España, iniciará sus servicios regulares con diversas ciudades de Europa. Se establecen los itinerarios a partir de las islas Canarias con las siguientes líneas: Las Palmas-Ginebra-Frankfurt; Santa Cruz de Tenerife-Ginebra-Frankfurt y Santa Cruz de Tenerife-Londres, todos estos servicios en avión Caravelle, con una frecuencia de una y dos veces por semana.

Además, se fijó el recorrido Santa Cruz de Tenerife-Madrid-Zurich en avión Douglas DC-9 de frecuencia diaria, y, desde Madrid, en avión Caravelle, los trayectos Madrid-Barcelona-Niza-Milán, tres veces por semana, y Madrid-Manchester-Dublin, dos veces por semana.

San Juan

La cartera de Gobierno fue cubierta

SAN JUAN. — El gobernador de la provincia puso en funciones al nuevo ministro de Gobierno, doctor Eudoro Rodríguez, ex ministro de Asuntos Sociales.

En la ceremonia, el doctor Gómez expresó su agradecimiento al anterior jefe de esa cartera, coronel Palmero, por el sacrificio que rindió en el difícil desempeño de sus tareas. El nuevo titular pidió la colaboración de todos los sectores representativas, para vencer juntos las dificultades presentes y futuras.

Jujuy

Plan periodístico

SAN SALVADOR DE JUJUY. — Renovó autoridades el Círculo de la Prensa de Jujuy. La nueva mesa directiva quedó así constituida: presidente, Carlos R. Mazzuchelli; vicepresidente, Juan Carlos Vivanco; secretario, Julio Daniel Fasio; tesorero, Demetrio José Vilte; vocales, Mariano Jandula, Abraham Héctor Herrera y Napoleón Aramayo; comisión revisora de cuentas, Ramón Osvaldo Luna Espeche, Antonio Vaca y David Colina.

Los nuevos directivos han pedido afiliación a la Federación Argentina de Periodistas, habiendo anunciado un amplio plan de trabajos en el que se contempla el dictado de seminarios de perfeccionamiento para periodistas, la Casa del Periodista y la venida a Jujuy de periodistas de todo el país para que conozcan esta provincia, su potencial histórico y turístico y las posibilidades económicas.

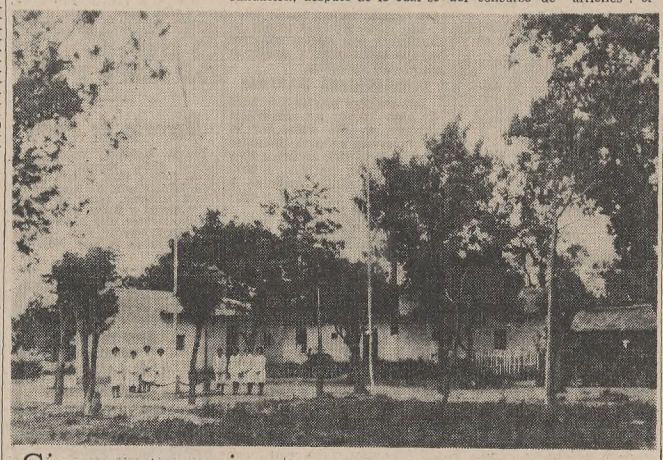

Cincuentenario

La Escuela Nacional No. 232 Ombú Solo, de la primera sección del departamento de Esquina, Corrientes, que ha realizado una encomiable labor civilizadora gracias a la inteligente actuación de su directora fundadora, señora Julia Milessi de Báez, cumplió las bodas de oro de su fundación. En el local de la escuela se realizó el acto conmemorativo en el que se hizo entrega de una bandera de ceremonias donada por el capitán Horacio Alonso, oficiales y soldados del Regimiento No. 3 Manuel Belgrano. La reseña histórica del establecimiento educativo estuvo a cargo de la directora actual, señora Alina Barroetaveña de Raspini, luego de una misa de acción de gracias y en sufragio de alumnos y benefactores fallecidos

Buenos Aires

Chivilcoy celebró ayer sus 114 años de vida

CHIVILCOY. — Con decidido fervor popular se celebró el 114º aniversario de la fundación de Chivilcoy, con actos que contaron con la presencia del Regimiento 6 de Infantería de Línea, con su jefe, teniente coronel Reinaldo B. Bignone, y banda de música; la banda del Colegio Ward; los alumnos de los establecimientos de enseñanza primaria y secundaria de la zona, que posteriormente desfilaron, y el cuerpo de bomberos.

Presidió la fiesta el intendente, ingeniero José María Ferro, pues el ministro de Gobierno, cuya visita estaba anunciada, manifestó en la mañana de ayer la imposibilidad de viajar.

La ceremonia

Después de izarse la bandera nacional en el mástil de la Municipalidad, se colocaron ofrendas florales frente al monumento a los fundadores, ofrecidas por el gobernador, las autoridades municipales, el regimiento 6 y la Asociación de Jubilados. En la iglesia del Rosario el presbítero Gregorio López celebró un oficio de acción de gracias. Fue presidido por monseñor Luis Conti.

Ubicadas las autoridades, invitados y público en el palco oficial, se entonó el Himno Nacional, coreado por la concurrencia, y pronunció un discurso el intendente, refiriéndose a la fundación, después de lo cual se inició el desfile, encabezado por la banda del Colegio Ward en una vistosa coreografía, siguiendo los establecimientos primarios y secundarios, institutos y el regimiento 6, con su banda al frente.

Cerró la marcha el cuerpo motorizado del regimiento y finalmente desfiló el Cuerpo de Bomberos Voluntarios, promoviendo el entusiasmo del pueblo, que lo aplaudió calurosamente.

Piedra fundamental

Se sirvió un banquete en el Club Social y por la tarde se bendijo la piedra fundamental del nuevo edificio de la Sociedad de Bomberos Voluntarios, realizándose por la tarde la retreta del desierto en la plaza 25 de Mayo y ofreciéndose por la noche un espectáculo popular llamado "Chivilcoy en el dial", para terminar la serie de actos con la quema de fuegos artificiales.

También ofreció un concierto en la Escuela de Educación Técnica Nº 1 de Varones la Banda del Colegio Ward y en el teatro Español se realizó una audición por la orquesta Juan de Dios Filiberto. Asimismo, inauguróse en el Salón Municipal una exhibición del Chivilcoy antiguo, ofrecida por el Museo Histórico Municipal.

En la Casa de la Cultura fueron entregados hoy los premios del concurso de "afiches", organizado por la junta de promoción industrial de la ciudad.

Los 93 años de Coronel Brandsen

LA PLATA. — El gobernador, general Francisco Imaz, presidió los actos conmemorativos del 93º aniversario del partido de Coronel Brandsen. Asistieron, además, el intendente municipal, agrimensor Luis A. Beconi; el secretario de Comunicaciones, general Julio Argentino Teglia; el ministro de Gobierno, doctor Raúl Navas y otras altas autoridades.

Previamente al arribo del general Imaz, el ministro doctor Navas, en su representación, presidió una reunión con el intendente y colaboradores de éste, para considerar aspectos de la tarea comunal en ese distrito.

Asimismo, presidió el acto de la firma de escrituras públicas del barrio Sáenz Peña que benefician a 23 propietarios de esas viviendas. El acto realizado en la plaza, frente al Palacio Municipal, se inició con la ejecución del Himno Nacional a cargo de la banda de la VII Brigada Aérea de Morón, tras lo cual habló el jefe de la comuna para dar la bienvenida a las autoridades. A continuación se efectuó un desfile militar y de jinetes ataviados a la usanza criolla.

Terminada esta ceremonia, se inauguró en la central automática de teléfonos el nuevo sistema de comunicaciones en ese partido, hablando en esa ocasión un representante de la Empresa Standard Electric, firma que proveyó los equipos y entregó los mismos oficialmente a ENTel, cuyo gerente, ingeniero Alfredo H. Berganzoni, habló luego.

Por su parte, el general Imaz fue invitado a efectuar la primera llamada telefónica con el nuevo sistema, haciéndolo al abonado más antiguo de la localidad, señora María T. M. de Pérez Molina. Momentos más tarde las autoridades se dirigieron a la sede de la Sociedad Rural, en cuyas dependencias fue servido un almuerzo en honor de aquéllas, entregándose en la oportunidad los cinco primeros premios a los ganadores de la exposición de Ganadería, Comercio e Industria allí realizada. El gobernador usó de la palabra al promediar esa reunión.

Río Negro

Desestimóse el procesamiento a un magistrado

VIEDMA. — El Tribunal de Enjuiciamiento que entendió en la causa seguida al representante del ministerio público de la Segunda Circunscripción Judicial, con asiento en General Roca, doctor Enrique Cornejo, resolvió sobreseerlo definitivamente y deberá reintegrarse a sus funciones como fiscal en esa ciudad.

La medida se tomó por la abstención a formular la acusación por parte del fiscal especial, doctor Ramón Alberto Yappert, quien adhirió así al dictamen de la fiscal, doctora Raisa Ana Wierosz.

Neuquén

En Zapala reanudan obras de pavimentos

NEUQUEN. — Con la firma de un convenio entre la Municipalidad de Zapala y una empresa se ha llegado a un acuerdo con el cual se espera llevar a feliz término la situación creada por la construcción del pavimento en la ciudad de Zapala.

De acuerdo con lo convenido, la obra se ha reanudado mediante el abastecimiento, acondicionamiento del obrador y maquinarias, habiéndose establecido que la obra en sí, que comprende unos 27.000 metros cuadrados, comenzará a fines del mes actual. En atención a que se halla vencido en exceso el plazo de garantías —el pavimento comenzó a construirse a fines de 1964—, la empresa se ha comprometido a depositar la garantía correspondiente al saldo de la obra por realizar, aclarándose que el fondo de reparo por la obra se irá depositando por cada certificado de obra aprobado.

Por otra parte, la empresa se ha comprometido a restituir el saldo de los 52 millones de pesos destinados a frentes nacionales, provinciales, municipales y de propietarios de menor capacidad económica o escasos recursos, por un monto estimado en poco más de 28 millones de pesos, concediéndose a la empresa un plazo de noventa días para proceder a su rendición y liquidar dicho saldo. Asimismo, deberá restituir la empresa 18.701.540 pesos por mayores costos por pavimentos no construidos y pesos 9.015.348, abonados por beneficios sobre mayores costos.

En cuanto al problema sobre la maquinaria vial que reclama la Municipalidad de Zapala, y en razón de la cuestión contradictoria planteada, se concede a la empresa un último plazo de noventa días para proceder a demostrar su situación jurídica.

La empresa, queda establecido, reitera el pedido a los efectos de que la Municipalidad de Zapala o el Estado provincial resuelvan sobre las siguientes pretensiones: a) Intereses por falta de pago en término de las variaciones de costo; b) certificados de obra pendientes, y c) intereses y gastos abonados al Banco de la Provincia del Neuquén, habiéndose comprometido el ente comunal a resolver sobre dichas reclamaciones en el término de noventas días.

Santa Fe

Serán adecuados planes de estudio

SANTA FE. — A las exigencias que el proceso de cambios impone a la educación en sus distintos niveles y la necesidad de adecuar los actuales planes de estudio, incorporar nuevas disciplinas o carreras y suprimir otras, "para que, al tiempo de satisfacer las aspiraciones y completar la formación espiritual, social e intelectual de la juventud, se ofrezcan posibilidades ocupacionales", se refiere una resolución dictada por el ministro de Educación y Cultura.

Con tal objeto, se dispone que los institutos del profesorado y/o escuelas normales realicen, en colaboración con las comisiones de promoción educativa, un relevamiento y estudio socioeconómico cultural en su área de acción, al igual que con las perspectivas de desarrollo y las necesidades de personal, "a los efectos de planificar la reestructuración de los institutos, y la creación de nuevos establecimientos de enseñanza media y técnica, en función de los intereses del lugar". Este estudio será completado por una estadística de los egresados de los institutos, escuelas normales y establecimientos de enseñanza media y técnica de orden oficial o privado, así como su ubicación profesional. Los institutos o escuelas normales, con los antecedentes y material de información reunida, elaborarán con la comisión de promoción educativa y la participación de profesores y alumnos un proyecto de las necesidades de cada zona.

La Dirección General del Servicio de Enseñanza Superior, Normal, Media y Técnica tomará las disposiciones pertinentes para la planificación

Noticias breves del interior

Muestra minera

CORDOBA. — Fue habilitada en las instalaciones de Radio Municipal, de ésta, la muestra minera de Santiago del Estero, organizada por el Centro de Residentes Santiagueños.

Agasajos

MAR DEL PLATA. — El jefe de la Suprefectura local, prefecto mayor Oscar Edelmiro Correa, ofrecerá hoy un copetín en honor de los periodistas en la sede de la repartición nacional de la zona portuaria. Por otra parte, mañana a las 21.30, tendrá lugar en el restaurant Politeama, una cena en honor de los medios de difusión como reconocimiento a la labor periodística promocionando el 23º congreso mundial J.C.I. y otros eventos organizados por la Cámara Junior de Mar del Plata.

"Viva la gente"

ARRECIFES. — Por gestiones realizadas por el intendente municipal visitaron la ciudad los integrantes del Show "Viva la Gente", que actuaron en la plaza Mitre ante escolares del distrito y numeroso público.

Expertos chilenos

MAR DEL PLATA. — Expertos chilenos visitaron la Escuela Sanatorio Serenil acompañados por el director del Centro de Rehabilitación Profesional de Buenos Aires, en vísperas de su partida a Catamarca desde donde viajarán a México en cumplimiento de la gira patrocinada por la Organización Internacional del Trabajo, como vocerios de la misma. Los citados expertos son J. E. Zegpi, Antonio Rodríguez Velázquez y Eliana Franco Amaro.

Acercamiento rural

LOS TOLDOS (Buenos Aires). — En el Rotary Club local se trató sobre el acercamiento rural urbano; asistieron el capitán Pablo Carballo, titular de la Dirección del Aborigen de Río Negro; el señor Miguel Angel González Navarro, director de investigaciones sociales de la misma provincia; el señor Inda Casco, de Exaltación de la Cruz; el intendente municipal, doctor Juan Defendente Aguirre; gerentes de bancos locales, autoridades de las cooperativas Rural y Agropecuaria y Comercial, ingenieros del INTA y el presidente del Rotary. Sobre el tema hablaron un representante del INTA y otro del CREA, quienes reseñaron el desenvolvimiento del grupo y los motivos de expansión.

Parálisis infantil

SALTA. — Se internó en el Hospital de Niños de esta ciudad, una criatura atacada de parálisis infantil, procedente de Bermejo (Bolivia).

Empleados cesantes

CORDOBA. — Las autoridades municipales de la ciudad de Alta Gracia, de la que es intendente el señor Antonio Abraham, dispuso la cesantía de 59 empleados. Ante esos despidos, la Federación de Obreros y Empleados Municipales de la provincia han declarado estado de alerta, solicitándole audiencia al Gobernador para plantear el problema.

Trillizos

PARANA. — En la maternidad del hospital Santa Rosa, de Villaguay, nacieron trillizos del matrimonio de Olga Ortiz con Ramón Ríos. La madre y los niños gozan de buena salud. En conocimiento de este hecho, el Consejo Vecinal de la Municipalidad local resolvió prestar ayuda al matrimonio, al que le hizo entrega de una suma de dinero, ropas y otros efectos.

PEICO.

CRESPO (Entre Ríos). — Un grupo de jóvenes estudiantes del Instituto Comercial de ésta editan el periódico quincenal PEICA, que en su última entrega llega al número diez. Agil y vibrante, alienta en sus páginas la positiva realidad de su zona de influencia. Ejerce la dirección del mismo el señor Mario Alberto Alvarez y un muy bien nutrido grupo de colaboradores. Simpática y eficaz es la tarea que cumplen estos jóvenes estudiantes.

Pavimentación

GENERAL RODRIGUEZ. — El plan de pavimentación de las 150 calles de la ciudad es resistido por los vecinos frentistas, por los altos precios cotizados. Esto demora los trámites destinados a concretar el pavimento de la ciudad.

Designación

VIEDMA. — El Poder Ejecutivo designó representante por "otras zonas" ante Corpofrut, al contador público Jorge David Rica. El cargo no estaba cubierto desde mayo de 1965.

Financiación

RESISTENCIA. — El Poder Ejecutivo dispuso por decreto acordar la financiación solicitada por la provincia de las obras que se ejecutan en la ruta nacional Nº 90, tramo General San Martín-Puente Libertad y acceso a General San Martín, dentro del régimen establecido por el Fondo de Integración Territorial.

Escuela técnica

SANTA FE. — Las autoridades del Centro Comercial e Industrial de Malabrigo, en una nota al gobernador, destacan la necesidad de contar con una escuela técnica agropecuaria para la formación de personal idóneo en los diversos quehaceres derivados de los productos de la zona.

Nuevo juez

VIEDMA. — El Superior Tribunal de Justicia de la provincia designó en el cargo de juez del Juzgado de Primera Instancia número 1 en lo Civil, Comercial, Laboral y de Minería de la segunda circunscripción judicial, con asiento en General Roca, a la doctora Raisa Ana Wierosz. Asumirá el 31 del actual.

Flor provincial

SALTA. — Con el auspicio del gobierno y respondiendo a una iniciativa del Círculo Argentino Peruano, en la semana entrante quedará constituida una comisión presidida por el subsecretario del Ministerio de gobierno, Justicia e Instrucción Pública y Trabajo, doctor Víctor Museli, quien redactará las bases del concurso destinado al personal de enseñanza primaria, secundaria y universitaria para elegir la flor natural de la provincia.

En una reunión presidida por el titular del ministerio, doctor Julio Díaz Villalba, los concurrentes tuvieron opinión favorable a la institución de ese simbolismo, surgiendo otra iniciativa no menos interesante: la creación de una escuela de niños jardineros y de un jardín botánico. Se sugirió como lugares adecuados a su instalación, terrenos transferidos recientemente por Obras Sanitarias a la provincia en el sector suroeste de la ciudad, contiguo a Grand Bourg; o en el nordeste sobre la ruta 6, próximos al río Vaqueros.

Por la magnitud de la iniciativa sostúvose que ésta debía ser encarada por la Subsecretaría de Asuntos Agrarios y Recursos Naturales de la provincia con la participación de la Municipalidad de la capital en cuya jurisdicción se proyectaría dicho jardín, no sólo como una finalidad científica sino también turística.

Secretaría de Estado de Transporte
FERROCARRILES ARGENTINOS
FERROCARRIL D. F. SARMIENTO
BME. MITRE 2977 — CAPITAL FEDERAL
Llama a Licitación Pública para la provisión de:

Licitación Nº	Descripción	Apertura Día	Apertura Hora	Pliegos, Espec. o Dibujos
M. 68/508	Juegos de Formularios.			
M. 68/409	Recibo de haberes Elásticos de goma tipo Spencer y arandela de división de acero cincado.	19-11-68	14	$ 1.000.— Pliego $ 1.000.— Especif.
M. 68/450	Adquisición vestuario Temporada verano.	26-11-68	16	$ 100 c/u.
		26-11-68	14	$ 2.500.—

INFORMES: OFICINA DE MUESTRAS Y VENTA DE PLIEGOS, Bartolomé Mitre 2973, CAPITAL FEDERAL. De lunes a viernes, de 13 a 18 horas.

PROVINCIA DE BUENOS AIRES
MINISTERIO DE OBRAS PUBLICAS
DIRECCION DE OBRAS SANITARIAS
POSTERGACION LICITACION PUBLICA Nº 55

Se comunica que el acto de apertura de las propuestas correspondientes a la Licitación Nº 55 "Dique y Acueducto desde Paso de las Piedras hasta la ciudad de Bahía Blanca" (expediente número 2408-16.574/68), fue postergado hasta el día 18 de diciembre de 1968, a las 16.30 hs. Ingeniero civil César Felipe Arriaga, director de Obras Sanitarias.

Dra. María Esther Galibert de Zunino
Ex Médica del Hospital Ramos Mejía
Ginecología - Esterilidad - Endocrinología
Consultas de Lunes a Viernes, de 15 a 19 hs.
Se atiende por IOMA
BOLIVAR 238, 1er. piso, Dpto. "9" CHIVILCOY

ZUNINO "PANADERIA"
Con más de 35 años al servicio del público consumidor
JUAN Y EDUARDO ZUNINO
AVENIDA CEBALLOS 50 T. E. 2939 CHIVILCOY, F.D.F.S.

OCCHIALERIA VIDIEMME S.R.L.
Fábrica de Armazones para Anteojos y Protectores para el Sol
CHACABUCO Nº 231 T. E. 4100
CHIVILCOY

CARLOS A. LARREA
CEREALES
Av. Sarmiento 291 - Escri. T. E. 3321 - Chivilcoy

ASOCIACION RURAL DE CHIVILCOY
Av. Soarez Nº 33 — T. E. 4210
CHIVILCOY

ADHESION A LOS FESTEJOS DE:
CHIVILCOY
CLUB S. A. LA PAMPA

LEQUEYO
S.A.C.I.F. e I.
Industrias Lácteas
LECHE PASTEURIZADA "CHIVILCOY"
C. Pellegrini 652/700— T. E. 3619. CHIVILCOY

COMERCIOS LAUHIRAT S.R.L.
Antigua Casa "TORROBA"
1867 - 1968
Desde los albores... 101 años de vida comercial

supertop
SOCIEDAD ANONIMA
Cubas y cubas de seguridad para envases de vidrio
ventas:
Corrientes 1386 7º P. Of. 2
TEL. 45 - 5089 - 0839 - Buenos Aires
ARGENTINA
fábrica:
Av. de los Fundadores y Alvear
(C. Correo Nº. 76)
CHIVILCOY TEL. 2334
PROV BUENOS AIRES

HACENDADOS de CHIVILCOY S.A.
REMATES FERIAS
Tel. Of. 4211 - 2414 AV. SOAREZ 200
„ Loc. Feria 4219 CHIVILCOY

ADOLFO H. LAGOMARSINO & CIA. S. A.
Com. Ind. Fin. Inm. y Agrop.
CONCESIONARIOS
JD
CHIVILCOY
25 de Mayo, Alberti, N. de la Riestra

CHIVILCOY: UNA REALIDAD SOÑADA Y UN PRESENTE REALIZADO

En la inmensa llanura pampeana conquistada en la lucha contra el malón se fue estructurando a mediados del siglo XIX un núcleo de población cuyo origen está en el cultivo de la tierra y en la siembra del cereal.

Sería difícil establecer cuándo aparece por vez primera el nombre de Chivilcoy en la documentación histórica, pero ello está ligado a las primitivas expediciones realizadas a las Salinas Grandes en busca del preciado condimento para los habitantes de la capital rioplatense y para los saladeros de la provincia.

La extendida dimensión alcanzada por la Guardia de Luján (hoy Mercedes) determinó que en 1815 se creara por decreto de Rosas el partido de Chivilcoy, que por el Oeste tendría como límite natural al río Salado, que era, a la vez, el límite de la frontera entre la civilización y la barbarie. El vecindario chivilcoyano surgió sobre la llanura feraz sin contar con la protección del fortín o el cantón que tuvieron otras ciudades y pueblos bonaerenses custodiados por las tropas ante las invasiones del indígena desatado. Si en alguna circunstancia los pobladores debieron recurrir a las armas para contener al malón en la vastedad de la llanura, incipientemente cultivada, aquello demuestra su bravura y su coraje sin temores...

Entre 1830 y 1850 se conocían algunas estancias enclavadas en la zona ocupando leguas de tierras cubiertas con ganadería y cuyos propietarios figuraron en los anales históricos como actores de la organización.

El levantamiento de Urquiza frente al tirano señala un momento culminante en el destino de Chivilcoy, pues el paso del Ejército Grande por la región chivilcoyana trae por estos lares a Sarmiento, que tiene una visión nunca olvidada de la zona con cultivos de cereales y verduras.

Aquel primer contacto del gran sanjuanino, como asimismo la presencia del Coronel Bartolomé Mitre en las huestes libertadoras, traerá en el futuro una acción de los dos hombres magníficos sobre el progreso y la cultura del pueblo fundado en 1854.

Esa fecha indica un hito trascendente en la historia lugareña: la fundación del pueblo que en el transcurso de unos pocos años se convertirá en pujante centro de población, señalado como uno de los más importantes de la provincia, en aquel entonces, y también de la República.

Los caracterizados vecinos de ese tiempo eran Manuel Villarino, Federico Soares, Calixto Calderón, Antonio Bermejo, Gabriel Ramírez, los Gorostiaga, los Benítez, los López, y otros que encaran la tarea histórica de la fundación del pueblo, cumplida el 25 de octubre de 1854. Aquel plantel de hombres se distinguió por la calidad excepcional de la tarea efectuada. Las generaciones futuras honrarían magníficamente a la falange propulsora y fundadora, estampando sus nombres en la veneración justiciera y en las páginas con sus nombres grabados en el bronce.

Evolución del pueblo

Con el transcurso de los años, el pueblo incipiente se torna en punto de mira de funcionarios y gobernantes. La riqueza agrícola y ganadera atrae la atención de numerosos argentinos. La inmigración europea hallará en estas regiones lugar propicio para establecerse con la potencia progresiva del trabajo. La ley de tierras de Sarmiento y Avellaneda logrará beneficiosas consecuencias; la creación de escuelas dará un elemento fundamental en la evolución de la cultura; la organización del gobierno municipal, la inauguración de su primera biblioteca pública bajo la inspiración incomparable de Juana Manso, la llegada del riel, el trasado regular y simétrico del pueblo, la traída de la primera imprenta, el estímulo y apoyo de dos grandes adalides de nuestra organización nacional como Mitre y Sarmiento hacen que Chivilcoy se convierta en pocos años en un centro de cultura y empuje progresista como pocos en toda la extensión del territorio argentino. A fines del siglo se la consagra ciudad y el trajinar periodístico y el comentario popular la convierten en "La Perla del Oeste".

Evolución educativa

Desde la fundación de su primera escuela, la "Escuela Modelo" de 1860 erigida bajo la dirección de Manuel López Lorenzo, hasta el presente, tenemos en el predio chivilcoyano una evolución educativa, en lo que se refiere a la creación de escuelas y en el empuje de la educación oficial y privada, que da motivos para el encomio y elogio justicieros.

Durante la gestión gubernativa de don Vicente D. Loveira, caudillo progresista y visionario a la manera de Sarmiento, se crearon más de treinta escuelas primarias; debido a su influencia en las esferas oficiales se crea la Escuela Normal Mixta, el Colegio Nacional, la Escuela Industrial (hoy Escuela Técnica No. 1), etc.

En la actualidad desarrollan su tarea sesenta y cuatro escuelas primarias (urbanas, suburbanas y rurales), a las que concurren para recibir la instrucción inicial alrededor de cinco mil quinientos escolares. Existen, además, en el partido cuatro escuelas Láinez, tres departamentos de aplicación en instituciones oficiales y privadas y una escuela primaria de varones sostenida por la Liga de Padres de Familia; debe señalarse además la existencia de varios jardines de infantes para la educación preescolar.

En el orden de la enseñanza media y técnica hallamos: la Escuela Normal Mixta "Domingo F. Sarmiento" y su sección Comercial Anexa; el Colegio Nacional "José Hernández"; la Escuela Técnica No. 1 "Mariano Moreno"; la Escuela Técnica Nº 2 (profesional de mujeres); la escuela privada de Nuestra Señora de la Misericordia, con ciclo básico, ciclo del magisterio y departamento de aplicación, y en Villa Moquehuá, población perteneciente al partido, tenemos la Escuela Normal "Bernardino Rivadavia", con su correspondiente departamento de aplicación.

En el sector de la educación media y técnica, aproximadamente dos mil estudiantes concurren a los establecimientos indicados y con ello las posibilidades de formación de la juventud local están suficientemente cubiertas en lo referente a la preparación en el nivel medio.

En cuanto a la enseñanza superior, cabe mencionar varias instituciones, tales como el Instituto de Perfeccionamiento Docente, dependiente del Ministerio de Educación de la provincia; la Escuela Superior de Artes Audiovisuales; el Instituto Superior de Enseñanza; el Conservatorio Provincial de Música, etc. A estos establecimientos educacionales concurren aproximadamente quinientos cincuenta estudiantes.

La tarea cultural

En el lapso que va desde la creación de la primera Biblioteca Pública bajo la acción de Juana Manso y sugerencia de Sarmiento, en forma paulatina se ha desarrollado en Chivilcoy una meritoria e importante acción cultural, trasuntada en diversos aspectos y que alcanza dimensiones muy significativas.

La Biblioteca Popular "Dr. Antonio Novaro" creada en 1895, cuenta con un caudal bibliográfico de más de cincuenta mil volúmenes, libros y folletos, irradiando su influencia y sus servicios en el medio estudiantil, como asimismo en la gente estudiosa que concurre a sus salas de lectura. Esta institución se desenvuelve bajo la dirección de su propia comisión directiva, que realiza una obra sumamente auspiciosa. A pesar de contar con un amplio edificio, es proyecto de sus directivos la erección de un nuevo edificio que responda a las necesidades modernas de una entidad de esta índole. La Municipalidad apoya su acción cultural con una subvención mensual y además cuenta con una subvención del orden provincial. En el salón de actos de la entidad se dictan conferencias y cursillos y se efectúan conciertos.

Es digno de destacar la obra cumplida y que efectúa al presente la Agrupación Artística, con más de medio siglo de existencia, nacida bajo la influencia de neto fervor popular, con el fin de dedicar las inquietudes al teatro vocacional. En ese aspecto es la institución más antigua del país consagrada a los menesteres del arte dramático de aficionados, habiendo puesto en escena más de doscientas piezas de autores argentinos y extranjeros. Tiene sala propia, levantada especialmente para el fin específico mencionado y con el apoyo del Fondo Nacional de las Artes. En dos oportunidades este conjunto vocacional fue distinguido como uno de los mejores del país, permitiéndosele la presentación en la capital con "Así es la vida", en el teatro Cómico, y "Los Cáceres", en la sala del teatro Blanca Podestá, suscitando en ambas oportunidades favorables comentarios de la crítica autorizada. Esta entidad posee una biblioteca de obras teatrales que alcanza a varios miles.

Además, y en distintas épocas, ha propiciado en su seno conferencias, cursos, recitales, conciertos, etc., con la presencia de destacados valores de las letras y las artes argentinas, como Jorge Luis Borges, Angel J. Battistessa, Carlos Grieben, Julio Florencio Cortázar, Nicolás Cócaro, Américo Latino, Rubén Benítez, Octavio Rivas Rooney, Juan C. Ferreyra Basso, Ernesto Sábato, Domingo Zerpa, etcétera.

Las muestras de artes plásticas organizadas por esta institución en los años 1943, 1944 y 1945 dieron origen al actual Museo de Artes, que funciona en la Casa de la Cultura.

La Casa de la Cultura alberga tres dependencias de singular importancia en el quehacer cultural chivilcoyense: el Museo de Artes Plásticas, el Museo Histórico y el Archivo Histórico. El primero es dirigido por el destacado pintor local José A. Speranza, el segundo funciona bajo la dirección de Francisco A. Castagnino y el archivo es dirigido por la profesora Ernestina Yavicoli López, quien ha efectuado conjuntamente con la profesora Ana M. Rodríguez una loable tarea de organización y fichaje de todo el material documental existente en el repositorio.

En el Museo de Artes Plásticas se muestran obras de artistas argentinos de la talla de Quinquela Martín, Alfredo Castagna, Antonio Parodi, Adán Pedemonte, Tomás Ditaranto, Carlos Heim, Alejandro Muñoz, Francisco Reyes, Juan C. Castagnino, Luis Perlotti, Faustino Brughetti, etcétera.

Como nota destacada de esta entidad municipal hay que manifestar que recientemente se ha efectuado una importante exposición de obras seleccionadas de Alfredo Castagna y el 12 de octubre último se rindió homenaje a Cosme Bernaldo de Quirós, exponiendo más de veinte obras del gran pintor argentino recientemente fallecido. Conjuntamente con este homenaje presentó una colección de su estatuaria el escultor Luis Perlotti.

La Casa de la Cultura recibe diariamente visitantes de distintos lugares de la provincia y se cumplen visitas guiadas con la participación de estudiantes, maestros y profesores de la localidad.

En la apretada síntesis de la tarea cultural hay que señalar al Centro Tradicionalista "El Fogón", dedicado al cultivo del folclore nuestro y a lo que se relaciona con esta clase de actividades. Es importante también el papel en el orden de las inquietudes musicales desempeñado por la Orquesta de Cámara, que obedece a la batuta del maestro Pascual Grisolía, y es significativa también la tarea del coro Maq-Ver, bajo la dirección del profesor Juan Vera.

Industria y comercio

Chivilcoy ofrece un ambiente propicio para el desarrollo del comercio y la radicación de industrias. En este último aspecto existe un amplio apoyo de la Municipalidad, encabezada por el intendente José María Ferro, a los efectos de facilitar y atraer al ámbito chivilcoyense nuevas industrias, facilitadas por distintas ventajas que se ofrecen. En este aspecto trabaja intensamente secundando la tarea municipal el Centro Comercial e Industrial, que realiza una intensa campaña de promoción basada en condiciones favorables como la existencia de la superusina de energía eléctrica, los factores de clima, las rutas que conducen a la capital de la República y a ciudades vecinas como Bragado, Chacabuco, 25 de Mayo, Carmen de Areco, Mercedes, etcétera.

Chivilcoy cuenta desde sus orígenes con molinos harineros que cimientan la fama del producto que elaboran; la fabricación de maquinaria agrícola, fábrica de engranajes, industrialización de la leche, fábrica de anteojos, fábrica de cerraduras, faenamiento de carnes, carpinterías, elaboración de elementos para la construcción, etcétera.

Con una actividad bancaria representada por cuatro entidades de esta índole: Banco Nación, Banco Provincia, Banco Francés y el Banco Chivilcoy, con sucursales en distintas poblaciones dentro del partido.

La acción deportiva

En otras manifestaciones Chivilcoy también muestra algún exponente con cierto relieve de importancia, como lo es en el deporte: clubs e instituciones bregan desde hace mucho tiempo para dotar de comodidades a sus asociados e instalaciones adecuadas a los que tienen inclinaciones para tales o cuales deportes.

La Liga Chivilcoyana de Fútbol, la Asociación Chivilcoyana de Basquetbol, la Asociación Chivilcoyana de Bochas, el Auto Club Chivilcoy, el Club Regularista, etc., son otras tantas entidades deportivas que nuclean los esfuerzos para ofrecer en distinta forma y en distintos deportes las actividades correspondientes.

Entre los clubs que más empuje demuestran en los momentos actuales por obras que efectúan están el Centro Empleados de Comercio, Racing Club, el Club Social y Deportivo La Pampa, el Club Social y Deportivo Colón.

Esta última institución está levantando una magnífica construcción dedicada a las actividades deportivas: contará su estadio con cancha para la práctica del fútbol, basquetbol, volebol, patinaje, piscina de natación, además de un amplio salón para actividades sociales y fiestas.

Párrafo final

Al cerrar este comentario, en el que se da cuenta sucintamente de algunas de las más importantes expresiones de Chivilcoy, que cumple 114 años, es dable observar que la progresista ciudad del Oeste se muestra lozana y pujante.

El sueño de los fundadores que creyeron en la ciudad llena de vida y de progreso se da con creces en el Chivilcoy de hoy...

Municipalidad de CHIVILCOY

PUBLICIDAD

FABRICA INTEGRAL DE ENGRANAJES PARA CAJAS DE VELOCIDAD PARA AUTOMOTORES, MAQUINAS AGRICOLAS Y TRACTORES

TORQUE

Bajo licencia y garantía de Borg Warner de los EE.UU.

Forja y producción de parte para máquinas industriales, dispositivos y máscaras, lo que la constituye industrias para industrias.

Güemes 102, CHIVILCOY. Lavalle 1523, 3º p. of. 33, Cap.

TALLERES CARMONA

En Rectificación de MOTORES,
Espera su CONSULTA

Pueyrredón 134 - 138
T. E. Ventas 2123
T. E. Contaduría 3306
CHIVILCOY - F.D.F.S.

DEAN FUNES 1260
T. E. 93-6342 y 93-4736
BUENOS AIRES

MINERVINO M.R.

LA MAS MODERNA MAQUINARIA FORRAJERA Y VIAL

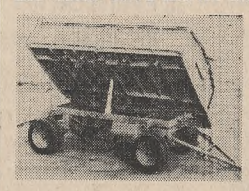

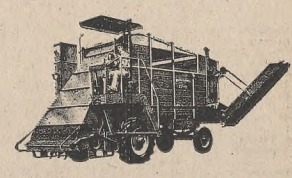

LINEA FORRAJERA INTEGRAL: 3 modelos
LINEA FORRAJERA INDEPENDIENTE: 3 modelos
} Más de 2500 unidades entregadas desde 1960 certifican calidad.

PLANTAS DESHIDRATADORAS DE ALFALFA: Fabricadas bajo Licencia Heil - 5 Modelos de 200 a 3.000 kgs. hora.

LINEA VIAL: Palas de arrastre de 1,25 y 3 mts. cúbicos
Acoplados Volcadores Hidráulicos: m$n. 123.000.000. de estas unidades debemos entregar a la Municipalidad de Buenos Aires, según Licitación Nº 2852.

GENARO MINERVINO Y CIA. S.R.L.
Av. Sarmiento 268 TEL. 4500 y 2205 PCIA. DE BUENOS AIRES

PLANTAS
Parques - Arborizaciones
En residencias, estancias, establecimientos industriales, campos de deportes, barrios parques y paseos públicos
VIVEROS
MIGUEL CUCULO
CHIVILCOY
los viveros más importantes en cultivos generales
Av. J. L. Suárez 251 T. E. 2221 y 3030 Chivilcoy
H. Yrigoyen 434, 2º p. T. E. 30-4045 y 34-4941 Bs. As.

"EL FARO DEL OESTE S.A."
GM ARGENTINA
CONCESIONARIOS GENERAL MOTORS
CHEVROLET
Línea Completa Chevrolet
Disponemos de Usados en muy buenas condiciones
Avda. Villarino 250, Teléf. 2703. Chivilcoy

Arados
"EL CHALERO"
3 a 8 rejas, sin talón y sin bulones
Unicos que no se atoran
Garantiza Talleres
"FERMIBA"
Av. Soarez 318, Tel. 4306
Chivilcoy

CONSTRUCCIONES "EL SIGLO"
Techos
Galpones
Tinglados
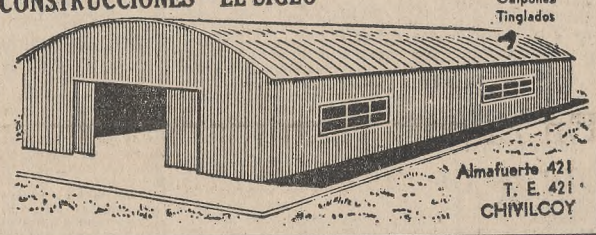
Almafuerte 421
T. E. 421
CHIVILCOY

MARTELLETTI HNOS.
"MOLINO ARGENTINO" S. R. L.
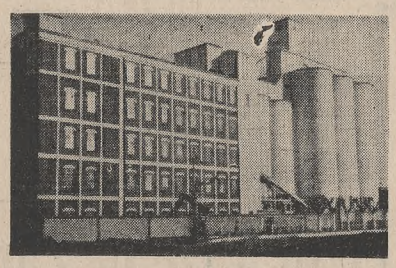
Harina "SARITA"
T.E. 2030 y 4432 — Chivilcoy, F.D.F.S.

BANCO DE CHIVILCOY S.A.
SUS CONEXIONES CON IMPORTANTES BANCOS CORRESPONSALES LE PERMITEN REALIZAR CON EFICIENCIA Y RAPIDEZ, GESTIONES DE:

Cartas de Crédito para importación de Materia Prima o Bienes de Capital, Cartas de Crédito de Exportación, Cobranzas Documentarias, o cualquier otro tipo de servicio bancario con el ext.
Consúltenos
Av. SARMIENTO 102 - Tel. 2429 - 4879 - 2059 - CHIVILCOY
Suc. ALBERTI Y GRAL. VIAMONTE
Delegaciones en: CNEL. MOM y GDOR. UGARTE

AUTOMOTORES CANEPA
S.A.C.I.F.I.
CONCESIONARIA
Ford
San Martín 50
T. E. 2323 Ad. y Vta.
CHIVILCOY
T. E. 3225 Rep. y Serv.

SANATORIO CHIVILCOY
En la Av. Soarez 321 se encuentra ubicado el Sanatorio Chivilcoy, brindando consultorios de clínica, cirugía, maternidad, radiología, y dotados de modernos aparatos científicos para la atención de estas especialidades. Actualmente se hallan en vías de pronta ejecución nuevas dependencias para una más amplia prestación de servicios a la salud de todos los habitantes de esta importante ciudad

FUTBOL - BASQUETBOL - TENIS - NATACION - CICLISMO - JUDO - BOCHAS - AJEDRES - VOLIBOL -
CLUB SOCIAL Y DEPORTIVO COLON
VTE. LOPEZ 170 T. E. 3752 CHIVILCOY
38 ANIVERSARIO
1930 - 12 de OCTUBRE - 1968
PROXIMA TEMPORADA INAUGURA SU AMPLIA PILETA OLIMPICA
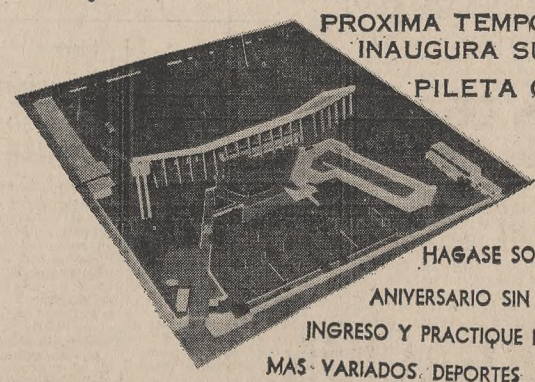
HAGASE SOCIO EN EL MES ANIVERSARIO SIN CUOTA DE INGRESO Y PRACTIQUE LOS MAS VARIADOS DEPORTES
Maqueta de las futuras instalaciones
- BOCHAS - CICLISMO - NATACION - TENIS - BASQUETBOL - FUTBOL - TENIS DE MESA - VOLIBOL - AJEDRES -
TENIS DE MESA - FUTBOL - BASQUETBOL - TENIS - NATACION - CICLISMO - JUDO - BOCHAS

MOLINOS HARINEROS

CANEPA HNOS. S. A.
Carlos Pellegrini 394 - T. E. 3711 - 3712 - C. de Correo 21 - CHIVILCOY
PRODUCIENDO HARINAS '0000" DE LA MEJOR CALIDAD DESDE 1952
DISTRIBUIDORES EXCLUSIVOS EN CAPITAL FEDERAL Y GRAN BUENOS AIRES
D'AMORE HNOS
E. Unidos 2499 - 97-7063
CAPITAL FEDERAL
DISTRIBUIDORA DE HARINAS S.R.L.
Riglos 733 - 923-1178
CAPITAL FEDERAL

PAER
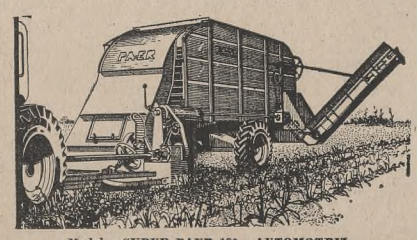
Modelo: SUPER PAER 190 - AUTOMOTRIZ
Desensiladoras y Zaniadoras Hidráulicas

Modelo: IDEAL 150 - JUNIOR 120
PAER - CATANESE, BIVONA Y CIA. S.A.I.C.I.F.
Av. Mitre 849 - TEL. 4426 y 3165 - CHIVILCOY

Compañía de Seguros
LA ASEGURADORA DEL OESTE S. A.
Seguros Generales
● Granizo ● Incendio ● Automóviles ● Cristales ● Robo
● Responsabilidad Civil ● Accidentes del Trabajo ● Accidentes Personales
● Riesgos Varios ● Ganado ● Estatuto del Peón
C. Pellegrini Nº 215 T. E. 2601 y 2645 CHIVILCOY
Escritorio en Bs. As.: Balcarce Nº 226 T. E. 33-9027 y 7571

Misiones

Firman con la Nación convenios de educación

POSADAS — Cuatro importantes convenios sobre política educativa fueron suscriptos por la provincia y el Consejo Nacional de Educación. El gobernador Montiel representó a Misiones, y al organismo nacional su presidente, profesor Jorge Floreal Oliver.

El primer convenio es de "coordinación escolar". Tiene por objeto armonizar dentro de la órbita de las respectivas jurisdicciones la organización y el desenvolvimiento de sus escuelas. Así establece en el capítulo "Sistema escolar" que el reglamento será común en cuanto a horario, extensión de clases, fecha de iniciación y finalización de clases; que el ciclo de la educación primaria abarcará siete grados; primero a séptimo, y reconocimiento recíproco de la validez de los certificados de estudio.

En el capítulo "Enseñanza y supervisión" establece planes y programas comunes y similitud de criterios de supervisión entre los inspectores técnicos de otros organismos, los que podrán inspeccionar indistintamente las escuelas de otras jurisdicciones.

Nuevas escuelas

En el capítulo tercero, "Establecimientos escolares", se determina que la creación de nuevas escuelas es de exclusivo resorte provincial y sólo lo hará la Nación cuando la provincia lo solicite expresamente. Asimismo se dispone que cuando exista superposición de radios entre uno nacional y otro provincial y la población escolar no justifique la subsistencia de ambos, se podrán fusionar, reubicar o suprimir, clausurándose la escuela nacional. En tal caso, el edificio de la clausurada será transferido a la provincia.

El capítulo "Servicios" se refiere a la instalación de comedores escolares y a la asistencia médico-odontológica, que será extensiva y recíproca a ambas jurisdicciones, y en el capítulo 15 y último, "Intercambio", se reconoce la validez de los títulos docentes a nivel primario otorgado por las escuelas normales de la órbita nacional y de la provincial. Asimismo, el beneficio por igual para el personal de ambas jurisdicciones para el caso de cursos de perfeccionamiento docente, becas, intercambio de información, bibliotecas pedagógicas, centros culturales del magisterio de la zona, museos, etc.

Ampliación de escuelas

El segundo convenio firmado, según la ley 17.034, establece que el gobierno de la provincia realizará las obras de ampliación o reparación de inmuebles ocupados por escuelas nacionales, a cuyo efecto el Consejo Nacional de Educación aportará la suma total de 40 millones de pesos.

Se hace constar que el aporte de la provincia consistirá únicamente en confección de planos y presupuestos y dirección e inspección técnica de las obras.

Por el convenio No. 3, también ley 17.034, el Consejo otorga un subsidio de 9 millones de pesos para las reparaciones de la Escuela Nacional No. 235. La provincia se obliga en la misma forma arriba indicada.

El convenio No. 4 y último, es de intercambio de turismo escolar. De acuerdo con el mismo, el Consejo enviará a Misiones contingentes de alumnos en excursiones de turismo durante los meses de diciembre, enero y febrero, sin otro cargo que el pasaje de ida y vuelta a Misiones. La provincia se hará cargo de los otros gastos.

Tras firmarse los documentos hablaron el ministro de Bienestar Social y Educación, señor Benítez, y el profesor Oliver.

Fin de curso

POSADAS. — El 6 de diciembre próximo finalizará el curso escolar para las escuelas comunes de la provincia. Así lo dispuso el Poder Ejecutivo, y además fija el 15 de noviembre como fecha de finalización de las actividades de los alumnos que hubieran acreditado suficientes méritos para su aprobación.

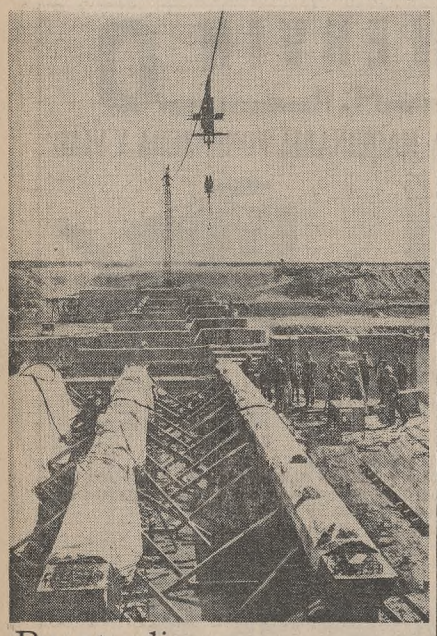

Puente-dique

El gobernador de la provincia asistió, con otros funcionarios, a la iniciación de los trabajos de construcción de las primeras cuatro de las treinta y seis vigas que serán tendidas sobre los pilares del dique-derivador de Punto Unido, La Pampa, para utilizarlo también como puente sobre el Río Colorado. Por allí atravesará el cauce hídrico la ruta nacional número 151, una vez finalizada la obra que en parte se hace con el concurso financiero de la Dirección de Vialidad Nacional. El resto es aportado por el erario provincial. Las autoridades recorrieron la ampliación que se hace en colonia El Sauzal para observar los trabajos de nivelación de tierras en 1800 hectáreas. Visitaron algunas chacras, el Centro de Experimentación Agronómica y el Vivero

Corrientes

Para erradicación de villas precarias otorgan un crédito

CORRIENTES. — La Dirección de Prensa de la Gobernación dio a conocer el texto de dos convenios suscriptos entre la provincia y la Secretaría de Estado de Promoción y Asistencia de la Comunidad, representados, respectivamente, por el gobernador, brigadier Hugo A. Garay Sánchez, y el titular de la secretaría nacional mencionada, doctor Pedro Jorge Martínez Segovia. Por uno se abre un crédito a la provincia de hasta 50 millones de pesos, destinado a la erradicación de villas de emergencia y cuya inversión será concentrada en la localidad de Gobernador Virasoro, departamento de Santo Tomé, y por el otro se dispone poner en marcha un sistema de apoyo a la acción comunitaria con el fin de lograr el desarrollo de las comunidades en el territorio provincial.

Para el cumplimiento de la acción convenida en el documento citado en primer término se establece que el gobierno provincial elevará previamente la nómina de las villas a erradicar y los proyectos de obras por ejecutarse, los que deberán abarcar en forma integral los aspectos social, técnico, constructivo y urbanístico, y, una vez aprobados, se hará cargo en forma exclusiva, por intermedio de los organismos de su jurisdicción, de la ejecución total de las obras proyectadas, debiendo coordinar al efecto el aporte de la SEPAC, municipio y comunidad participantes.

En el segundo convenio se señala que se considerará acción comunitaria a la reparación, programación, ejecución, mantenimiento, gestión y evaluación de obras y servicios de beneficio común llevados a cabo por la propia comunidad o por un sector de la misma, o aún no siendo ella la autora principal, si la obra se realizara con su activa participación. El apoyo de la SEPAC consistirá, primero, en asesoramiento técnico, investigación y relevamiento de comunidades; elaboración, ejecución y evaluación de proyectos y programas y capacitación en el desarrollo de comunidades a nivel de funcionarios, técnicos sociales, líderes y voluntarios; luego, en la financiación parcial de proyectos y programas a través de transferencias o préstamos.

Rosario

Fue anunciada una campaña vocacional

ROSARIO. — En el transcurso de una reunión el rector de la Universidad Nacional del Litoral, doctor José Luis Cantini, se refirió a una campaña de orientación vocacional, por iniciarse muy pronto.

Destacó, en primer término, el ferviente deseo que le anima ba para que se coordinaran esfuerzos entre la Universidad y la escuela secundaria, y dijo que conociendo la existencia de campañas de orientación vocacional, de ninguna manera la Universidad deseaba interferirlas y que más bien se aprestaba a colaborar con ellas.

Dijo por otra parte el Dr. Cantini que la Universidad Nacional del Litoral tenía 22.000 alumnos y que en 1968 ingresaron 5.000. Según las estadísticas —subrayó— sólo 1250 de cada 5000 ingresantes terminan sus estudios, es decir, estamos frente a un agudo problema de deserción.

Hizo referencia también el Dr. Cantini a la tendencia, que llamó peligrosa, en seguir carreras tradicionales, sobresaturadas en los radios urbanos. Expuso al respecto que de los 22.000 alumnos que tiene la Universidad del Litoral, 4700 (21 %), están inscriptos en Derecho y 3800 (17 por ciento) en Medicina. En todo el país —añadió— los estudiantes de Derecho son el 14,8 por ciento del total y los de Medicina el 15,4 por ciento, lo que revela que, en la Universidad del Litoral la tendencia hacia una carrera tradicional es más acentuada que en el resto de las Universidades Argentinas.

Destacó por otra parte que estudios del C.O.N.A.D.E. acerca de necesidades de profesionales para 1890 indicaban que, para entonces, habrá un déficit de científicos y tecnólogos, junto a un excedente de profesionales en medicina y derecho. Esto demuestra —añadió— que los jóvenes no deben reducir su horizonte vocacional a las carreras tradicionales, sino que deben ampliarlo para abarcar la totalidad.

La Plata

Motiva condena la equivocación de una receta

LA PLATA. — La Cámara Primera de Apelación de esta ciudad impuso a la titular de una farmacia local el pago de la suma de 430.239 pesos por hallarla responsable de expender una receta en proporción equivocada en sus componentes. El juicio fue incoado por la viuda del paciente Angel Passotti, cuyo fallecimiento fue provocado por la proporcionalidad errónea al confeccionarse la receta extendida po el médico.

En primera instancia se consideró que no estaba probada en forma terminante que el medicamento tuviera originariamente la proporción equivocada, es decir, una solución de formol al 30,18 por ciento en vez del prescripto al 0,50.

Producida la apelación, el Tribunal de alzada después de evaluar diversas circunstancias concurrentes, y la responsabilidad inexcusable de la pofesional, toma en consideración la historia clínica y la pericia médica efectuada al año y ocho meses del fallecimiento del paciente en la cual se llegó a la conclusión de que la causa del deceso fue la necrosis de la mucosa vesical debida al porcentaje con que se efectuó la instilación del preparado.

Sobre la base de esas constancias la Cámara determinó la indemnización en la suma anteriormente mencionada, con costas e intereses.

Pagan pensiones y jubilaciones

LA PLATA. — Hoy dará comienzo el pago a los beneficiarios del Instituto de Previsión Social bonaerense por el mes actual. Mañana se iniciará igual operación con los pensionados y jubilados que cobran habitualmente en la casa matriz local del Banco de la Provincia, correspondiendo en esta ocasión a las pensiones de las secciones magisterio y administración general, y pasado mañana, a seguridad pública. El 28 cobrarán los jubilados de las secciones magisterio y municipales; el 29, de seguridad pública, y el 30, de administración general.

Fallecimiento

LA PLATA. — En los más caracterizados ambientes y, principalmente, en el seno de la gran familia periodística de esta ciudad, provocó doloroso eco el fallecimiento, en plena y promisoria juventud, de la señora Norma Blanca Irene Casco de Atencio. Su muerte prematura abatió se sobre un hogar platense muy apreciado sobre el que, pocos meses atrás, habíase experimentado la no menos penosa desaparición de la hija única que había constituido un entrañable y esperanzado vínculo del matrimonio que la extinta formó hace dos lustros por su unión con el conocido periodista local D. Eduardo Atencio. Las hondas simpatías y el selecto núcleo de amistades que conquistó con sus delicadas y bondadosas prendas personales la señora de Atencio, evidenciáronse en la ceremonia de duelo, que enluta a viejos apellidos de esta capital.

Córdoba

Se licitarán diversas obras para caminos

CORDOBA. — Mañana serán abiertas en la Dirección Provincial de Vialidad licitaciones para la realización de obras y adquisición de equipos por un monto total de 442.000.000 de pesos.

De esa suma, 300 millones serán invertidos en la compra de 30 motoniveladoras, destinadas a consorcios camineros que tienen a su cargo la conservación de caminos vecinales en el interior de la provincia. Estos fondos han sido provistos por la Dirección Provincial de Asuntos Agrarios, de acuerdo con un plan formulado oportunamente por ambas direcciones provinciales. Además, se invertirán aproximadamente 132 millones de pesos para la restauración, mejora progresiva y conservación de los caminos Bell Ville-Justiniano Posse y Bell Ville-Cintra-Marcos Juárez-Los Surgentes.

Restauración y mejora

Serán licitados por la Dirección Provincial de Vialidad los trabajos de restauración, mejora progresiva y conservación de caminos de Bell Ville a Justiniano Posse; de Bell Ville a Cintra y de Marcos Juárez a Los Surgentes, en acto por realizarse el próximo jueves. El presupuesto oficial alcanza a pesos 131.492.708.

Asimismo, se licitarán la restauración y conservación de los caminos de Villa Nueva a Ballesteros Sud y otras rutas, por un monto de 10.825.600 pesos.

Quedó clausurada la II Feria de las Ciencias

CORDOBA. — Quedó clausurada la Segunda Feria Nacional de las Ciencias, realizada en el Pabellón Argentina, de la Ciudad Universitaria. Participaron en la misma más de cuatrocientos estudiantes que representaron con sus trabajos a veintidós provincias argentinas. Dicha muestra fue auspiciada por el Instituto de Matemáticas y Físicas de la Universidad Nacional de Córdoba y el acto final contó con la palabra del titular de dicho instituto, profesor Alberto Maeztegui.

Destacó el orador las proyecciones importantes que había tenido la Feria, y se dieron a conocer las distinciones.

La mujer, el hogar, el niño

Vestido-abrigo de piqué labrado, blanco, adornado con pespuntes. El cinturón y los botones son de cabritilla dorada opaca. El segundo modelo es de tussor de seda estampada rojo, azul y blanco, con tablas anchas en la falda; se acompaña con una chaqueta de tussor de seda blanco. Apunte de A. Fuks

Cosas del jardín

Para las aficionadas que se dedican al cultivo de los rosales, ésta es la mejor época para practicar los injertos, que no constituyen una tarea difícil sino agradable y que proporciona grandes satisfacciones. Se comenzará preparando la tierra y la planta; es decir, se procederá a remover bien aquélla, abonándola si fuera necesario y librándola de yuyos e insectos, y se quitarán las hojas secas o enfermas.

Aunque existen diversos métodos de injerto, trataremos solamente el de escudete, el más empleado en floricultura. Antes de comenzar a injertar conviene esperar a tener cuatro o cinco días seguidos de sol, y luego se lleva a cabo el injerto practicando en el patrón elegido una incisión en forma de T, y se introduce la yema en la abertura, tratando siempre de no dañar la corteza y asegurándola luego con rafia. Las ligaduras se cortarán cuando se observe que la yema empieza a evolucionar.

Es también en primavera que se efectúan los injertos a yema viva, mientras que el método conocido como de ojo dormido se realiza sólo en el otoño, llevando en el primero la incisión en forma de T en sentido vertical, mientras que en el segundo se la practicará en sentido invertido, ya que ha de tenerse en cuenta la subida de la savia en primavera.

Tendencias de la moda

En las recientes presentaciones de modelos para el otoño-invierno de los modistas en los Estados Unidos, se pudieron apreciar las más diversas tendencias de la moda. No predomina una línea sola ni un solo largo de falda y, debido a esta variedad, algunos diseñadores se dejaron llevar por la excesiva fantasía, mientras otros se mantuvieron en las formas más razonables y seguras de hace dos o tres temporadas.

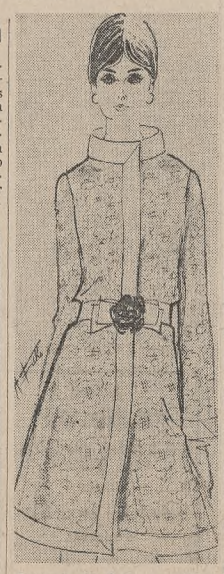

Conjunto de abrigo y vestido, de organza blanca, bordada, con guardas de organza lisa. Sobre el moño del cinturón, una camelia roja. El vestido es de la misma tela que el abrigo, con bocamangas cavadas, talle alargado y profundo escote en la espalda. Apunte de A. Fuks

Vestido-pantalón realizado con jersey de lana verde. Creación de Pedro Rodríguez

Los precios son astronómicos, motivo por el cual muchos compradores se mostraron quejosos.

La influencia europea se hizo sentir, especialmente en los vestidos de noche, inspirados en los de Marc Bohan de la casa Dior, de línea oriental, en los abrigos "midi" y pantalones de Saint Laurent y en Valentino, con sus vestidos sobre pantalones.

Los largos de vestidos y abrigos son tan distintos que se puede decir que cada cual puede elegir el que más le guste, aunque algunos largos se ven mejor que otros; por ejemplo, el abrigo "midi" queda bien cuando se lleva sobre pantalón, bientras el "mini" ha caído casi totalmente. El único que se mantuvo fiel a la minifalda fue Rudi Gernreich.

Las botas siguen en auge, así como los grandes cierres automáticos y las plumas, aunque ya no son novedad, siguen adornando vestidos de tarde y noche.

La mayoría de los diseñadores abandonan la media de fantasía para adoptar la media fina, lisa y de todas las tonalidades.

Plato del día

Empanadas de queso

Ingredientes: 200 grs. de maicena, 200 de harina, 120 de manteca, 2 cucharadas de leche, 1 de azúcar, ½ de polvo de hornear, ½ kg. de queso fresco, 150 grs. de queso Fontina cortado en escamas, 1 taza de salsa blanca espesa, 2 cucharadas de queso rrallado.

Se unen todos los elementos para preparar la masa maicena, harina, polvo de hornear, azúcar, manteca y leche. Se amasa ligeramente y se deja descansar 10 minutos. Se prepara el relleno pisando el queso fresco con la salsa banca, el queso rallado y el queso Fontina, sazonándolo a paladar.

Se estira la masa, se cortan las empanadas y se rellenan. Se pintan con huevo y se cocinan en el horno.

TEÑIDO DE MALLAS
Es una especialidad de TINTORERIA "LOS JAZMINES"
M. T. de Alvear 1555 (ex Charcas) - 42-0546

SERVICE-HOME
Resuelve rapidamente sus problemas hogareños al instante y por horas con empleadas para todo servicio doméstico.
71/9124 7978535
44/3328 6129529

PLACARDS
LUBAR 84-8676
SOMOS FABRICANTES 87-0176
Mandamos técnico en el día
Exposición: PARAGUAY 2675

ESCUELA DE CONDUCTORES "GONZALEZ"
APRENDA A MANEJAR
• Curso completo con garantía de Enseñanza.
• En Ford Falcon, Fiat 1500-600, Renault 4L; Citroen y TORINO 380
$ 3.500
Av. Angel Gallardo 431: 54-3739
Sábados y domingos "Abierto"

SUME VENTAJAS ...y quédese con todo!
AMOBLAMIENTOS COMPLETOS EN LAMINADO PLASTICO Y ESTRUCTURA DE HIERRO DESDE $ 6.000 MENSUALES y hasta 20 cuotas. Recibimos Créditos Bancarios Personales.
• Ofertas especiales en muebles sueltos y a medida.
• MESA LIBRO $ 4.990
• REBATIBLE $ 1.990
COTIZAMOS INSTALACIONES EN OBRA • ENVIOS AL INTERIOR
CUESTA LA MITAD EN FABRICA:
FABRIMETAL
BME. MITRE 2158 - CAP.

¿Qué tiene que ver la salsa blanca con... Knorr La marca de calidad Suiza Caldo de gallina
Va a preparar salsa blanca? Sustituya la mitad de la leche por caldo de gallina Knorr-Suiza. Usted tendrá una deliciosa respuesta!

rojo volcán
otro color de
MARMORAL
el piso que embellece y valoriza su propiedad
y además hay 14 decorativos colores para elegir y lucir pisos de categoría,
¡que cuestan menos!
Exposición y Ventas:
Maipú 217 Tel: 46-7914
Avda. Belgrano 746 Tel: 33-9784
Juan B. Justo 5702 Tel: 61-8302
LA PLATA: Orlandini, Repetto y Cía. Calle 39 Nº 415
HURLINGHAM: Olmas Hnos. y Cía. Julio A. Roca y Centenera
SAN MIGUEL: Hugo E. Falcon S. A. Bartolomé Mitre 575
CHILAVERT: Materiales Chilavert S.R.L. Sargento Cabral 10
PUBLIMEN

Localidades cercanas a la Capital

Solicitan se revea una norma comunal

VICENTE LOPEZ. — La Municipalidad pondrá en práctica a partir de hoy el mismo sistema de paradas de automóviles, colectivos y ómnibus que antes causara tanta molestia a los usuarios y que consiste en que los conductores de vehículos permitan el descenso y ascenso de pasajeros entre Zufriategui y Aristóbulo del Valle. Esta disposición puede provocar el congestionamiento del tránsito en una zona de intenso movimiento como es la de puente Saavedra.

Comisiones de comerciantes del lugar, con el patrocinio de la Cámara Empresaria, entrevistaron en dos oportunidades al intendente y al inspector general, a fin de efectos de que no se innove en materia de ordenamiento, pues la forma actual, si bien no perfecta, impide el congestionamiento del tránsito y ofrece el máximo de seguridad a los peatones.

El plan por ejecutarse no se basa en un proyecto del poder público sino en uno elaborado por la FATAP. La Municipalidad ha decidido llevar adelante el proyecto que le fue presentado y así lo comunicó a la mediatamente le solicitó telegráficamente suspenda la proyectada modificación de paradas y por otro telegrama pidió al gobernador de la provincia, los mismos efectos, agregando que "todo cambio debe realizarse previo estudio técnico, responsable e imparcial, pues los errores que se cometan por la improvisación serán pagados por los contribuyentes".

Congreso municipal sobre la comunidad

VICENTE LOPEZ. — Con la participación de 24 comunas, entre ellas la de la Capital, y organizadas por la Secretaría de Bienestar Social de la Municipalidad local, se llevarán a cabo en esta ciudad, del 10 al 14 de diciembre, las reuniones del Primer Congreso Intermunicipal Metropolitano de Desarrollo de la Comunidad.

El tema general que se va a tratar será "El municipio como instancia y como centro de promoción y desarrollo" y, según se informó, es propósito de las delegaciones participantes aunar criterios para la solución de problemas afines que interesan para el desarrollo de la comunidad. Para el logro de este propósito y para coordinar los esfuerzos con dicho fin actuarán tres comisiones: de organización municipal, de organización de la comunidad y de relación e integración a distintos niveles.

Memoróse la fundación de Hurlingham

HURLINGHAM. — Realizáronse con entusiasta adhesión popular los festejos organizados por la comisión permanente junto con la Municipalidad de Morón, con motivo de celebrarse el 104o. aniversario de la fundación de esta ciudad.

Los actos comenzaron con la concentración de autoridades, entre las que se hallaban el intendente de Morón, coronel Alberto Romero Oneto; el delegado municipal local, capitán Carlos Alberto Caporale, representantes de instituciones oficiales públicas y privadas y delegaciones de escolares.

Fueron entregados premios a los ganadores del concurso escolar, y habló el Sr. Román González, por la comisión organizadora. Seguidamente se quemaron fuegos artificiales, y se sirvió un vino de honor.

Berazategui

Decomiso de 2382 docenas de huevos

BERAZATEGUI. — A raíz de un procedimiento de la Dirección de Bromatología y Veterinaria de la Municipalidad procedióse al decomiso y secuestro de 2382 docenas de huevos que habían sido introducidas en el partido en forma clandestina.

Después de una inspección del producto decomisado los huevos que se hallaban aptos para el consumo fueron distribuídos entre las cooperadoras escolares e instituciones benéficas de la zona.

E. Echeverría

Tratáronse diversos problemas comunales

MONTE GRANDE. — En el despacho del jefe de la Comuna, comodoro (R.E.) Armando Arana, se reunieron los intendentes municipales de Avellaneda, Lomas de Zamora, Florencio Varela, Berazategui, San Vicente, Cañuelas y Almirante Brown. En el curso de esa reunión fueron considerados diversos aspectos de los problemas comunales para su posterior planificación.

Fallecimiento

MONTE GRANDE. — Ha sido muy lamentado en esta ciudad el fallecimiento de don Ernesto Jorge Tabacco, antiguo y caracterizado vecino de esta localidad, que ocupó diversos cargos en instituciones de bien común y en la dirección del policlínico municipal San José.

San Isidro

Dispensario infantil

SAN ISIDRO. — En virtud de que el Dispensario para Niños de Martínez no puede ya absorber las necesidades de zonas altamente pobladas del partido, las autoridades comunales han dispuesto crear el Centro Materno-Infantil, que contempla dentro de sus funciones la atención gratuita de niños comprendidos en la primera y segunda infancia.

Para ello se ha dotado de modernos elementos de pediatría al Dispensario Polivalente de Martínez, que, juntamente con su igual de Beccar, deberá integrarse al nuevo centro asistencial, que desarrollará sus actividades en instalaciones cedidas por el Instituto Román Rosell. La nueva unidad funcionará, de lunes a viernes, de 7 a 18.30, y los sábados, de 7 a 12.

Merlo

Detección de morosos por cibernética

MERLO. — Las tareas de ordenamiento que acaba de realizar la Municipalidad, con la utilización del equipo de tabulación perteneciente a la comuna de General Sarmiento, han permitido que se inicie la confección de los padrones de deuda por número de partidas, los cuales incluyen aproximadamente 90.000 parcelas, cuyos propietarios están en mora para el pago de la tasa de servicios.

En el mismo comunicado de la intendencia municipal se expresa que el relevamiento censal de comercios e industrias, que se inició el 15 de julio último, finalizará antes del plazo previsto.

Se informa finalmente que "el presupuesto del corriente año viene ejecutándose satisfactoriamente, pues las sumas ingresadas al 30 de setiembre de este año en los distintos rubros evidencian una recaudación superior, comparadas con el ejercicio del año 1967, en el mismo período".

Quilmes

Piden mejoras

QUILMES. — La Sociedad de Fomento Vecinal Barrio Parque Balneario de Quilmes, que preside el señor Luis Lago Vidal, envió un memorial al gobernador de la provincia en el que se puntualizan diversos problemas que necesitan ser solucionados. Expresa la necesidad urgente de construir un murallón de contención para la defensa costera, obras de pavimentación y rectificación de arroyos, mejoras indispensables para el buen mantenimiento de esa zona —se expresa—, "que día a día viene adquiriendo grandes proporciones de progreso, pero que por la falta de dichas mejoras se ve detenido".

San Fernando

Boletín municipal

VICTORIA. — Se ha editado un número extraordinario del Boletín Municipal. En él se reproducen los textos de las ordenanzas, decretos y resoluciones puestos en vigor desde el 16 de julio último y se transcribe, además, el comunicado de prensa del jefe de la Comuna referente a la gestión cumplida durante los doce últimos meses.

Por otra parte, se han incorporado informaciones de interés público.

Lomas de Zamora

Vecinos de Temperley reclaman una medida

TEMPERLEY.— Un grupo de vecinos de esta localidad, domiciliados en las calles Pichincha, Ingeniero Huergo, 24 de Noviembre y arterias adyacentes, ha elevado una nota al intendente municipal, coronel (RE) José Ernesto Piñeiro.

Señala en ella los perjuicios e inconvenientes que provoca la playa para estacionamiento de camiones pesados, habilitada sobre la calle Pichincha por un establecimiento industrial local y utilizada por una empresa privada de transportes, ubicada también en la zona.

Recuerda que en las calles circundantes —asfaltadas por iniciativa de los frentistas— está prohibido el tránsito de camiones de más de 4000 kilogramos, y que la transgresión a esa ordenanza ha producido roturas en el pavimento, prácticamente nuevo. Luego de enumerar además una serie de molestias ocasionadas por el tránsito y maniobras de camiones de más de 20 toneladas, finaliza solicitando la erradicación de esa playa hacia lugares más adecuados.

Designación

LOMAS DE ZAMORA. — Por un comunicado, la autoridad comunal informó que ha sido designado encargado de la oficina de Planeamiento Urbano el arquitecto Juan José de Nunsio, que se desempeñará, además, como secretario técnico de la Oficina Municipal de Desarrollo.

Esta última dependencia estará encabezada por el secretario de Obras y Servicios Públicos, con la colaboración de los siguientes funcionarios: director de despacho de la Secretaría de Gobierno, Sr. Ignacio Candaosa; jefa de Educación Sanitaria, doctora Elena H. De Luca; director de despacho de la Secretaría de Economía y Hacienda, señor Daniel E. Fontana, y director de Obras Municipales, ingeniero Alfredo Novolisio.

Lanús

Eficaces medidas se tomaron en un hospital

LANUS.—Se reanudó la asamblea general ordinaria de la Institución Asistencial y Hospital de Niños Luis A. Máspero, de Remedios de Escalada, y de cuya primera parte informamos oportunamente, y en cuyo transcurso se había solicitado la revocatoria del mandato de la comisión administradora.

Al reanudarse la asamblea se dio a conocer el informe de la Comisión Especial. En dicho informe se propuso como solución dejar sin efecto el cobro de los primeros auxilios, volviendo los mismos a ser prestados en forma integral y gratuita tal como lo prevee el estatuto; suspender la internación de adultos; dejar sin efecto la participación de los médicos de guardia en los aranceles que se cobraban, asignándoles el sueldo que les corresponda; designar una Comisión Especial encargada de estudiar el problema Hospitalario y Asistencial de la institución en forma integral y proponer a una próxima asamblea el resultado de sus conclusiones.

20 AÑOS DISTRIBUYENDO Y VENDIENDO LAS CORTADORAS Y GUADAÑADORAS HURRICANE
CORTADORAS DE PASTO NUEVA HURRICANE 68/69
Modelos "SENIOR", "JUNIORS" y "BABY" con y sin autopropulsión de 5 y 3½ HP.
CORTADORAS HURRICANE TRAVELER 68/69
Modelos "SS" y "S", autopropulsadas de 7 y 5 HP.
Hemos vendido a la fecha 40.000 unidades. Nuestra meta desde el 1º de setiembre al 31 de diciembre de 1968, es llegar a la unidad 50.000.
NUEVOS PLANES - MAYORES DESCUENTOS - IGUALES PRECIOS QUE LA TEMPORADA 67/68 y además, el comprador de la UNIDAD 50.000 SE LE ENTREGARA GRATIS, LA MAQUINA QUE HAYA ADQUIRIDO, puesta en el lugar que indique.
Las entregas y numeración de ventas, serán por riguroso orden de compra y controladas por Escribano Público de esta firma.
PLAN A: 15% de descuento en todos los modelos, por pago contado.
PLAN B: 50% al contado, saldo en 6 mensualidades. Sin descuentos ni recargos.
PLAN C: 30% al contado y saldo en 12-18 ó 24 meses, con interés bancario (15% anual).
PLAN D: Totalmente en cuotas iguales en 12, 18 ó 24 meses, con interés bancario (15% anual).
22 IMITACIONES AVALAN NUESTRA CALIDAD.
RyD I.C. e I. S.A.
NUEVA DIRECCION
Bmé. MITRE 3417 - Bs. As.
Tel. 89-2893
Horarios: 8.30 a 18 hs.

PROFESIONALES

CLINICA GENERAL

Dr. E. H. Montero Médico enfermedades del aparato digest. y de la nutrición. Rayos X. De 16-20. Cangallo 1920, 45-9567 y 45-1792

ENFERMEDADES DE LA VEJEZ - GLANDULAS

Dr. L. RUSSO (Méd.) Todos los días 9-12, 16-20 **PUEYRREDON 468, 4º p. - 72-4492**

DENTISTAS

DENTADURAS
Inmediatas y reparaciones de urgencia. Lunes a sábados 9-21 hs. 30-7358. Carlos Calvo 384, 2º, "1" Odontólogo OVIDIO RUIZ DIAZ

NEUROLOGOS Y ALIENISTAS

ENFERMEDADES NERVIOSAS - MENTALES
Dr. H. HELOU - Médico psiquiatra. CORDOBA 3496, 1º B - T.E. 86-1003

UROLOGIA Y PIEL

PIEL VENEREAS. Especialista **Dr. JAIME ITZCOVICH.** Méd. Lun., Miérc., Vier. 9-12, 15-20. Mart. y Juev. 9 a 11. Santa Fe 1955, 2º "A". 41-5665 y 612-4948

PIEL - VENEREAS - LUES
Dr. LUIS ITZCOVICH (Médico)
Todos los días de 10-12 y 14-20
Callao 449, P. 3o. — 46-5265

VENEREAS
SIFILIS - VIAS URINARIAS
Dr. OSCAR BRIZZIO - Médico
TOD/DIAS 9 a 12, 15 a 20.30
B. MITRE 2105 (CONGRESO)

VENEREAS Dr. D. STIGOL Médico
Vías Urinarias (10-12 y 15-20 hs.)
BRASIL 923 — T. E. 23-2398

PARTOS

RIVADAVIA 1906, p. 1o. B
PARTERA M. E. RODRIGO DE SEGURA
Cons. todos los días de 14-18 hs. 48-3430

SANTA FE 2911, 6o. L
Est. subte Agüero. Consultas todos los días. Partos en sanatorios
Partera Emma Bianchi — 82-9414

SUSANA CAGNOLA - PARTERA
Cons. t/los días 9 a 20. Aráoz 1412, (e/Canning y 2 Córdoba). Teléfono 71-5571

Buenos programas son los del circo platense

LA PLATA. — Dos extensas reuniones son las que se desarrollarán el próximo fin de semana en el hipódromo de esta ciudad. Las dos fechas incluyen un cotejo clásico; para el viernes figura el premio Aeronáutica Argentina, y para el domingo, el premio Dirección Provincial de Hipódromos, uno de los cotejos de mayor significación del calendario turfístico local.

La reunión del viernes

El programa de pasado mañana es el más largo de los dos. Contiene diez pruebas, la mayoría con buena cantidad de inscriptos. La excepción en este sentido es precisamente la prueba central. En ella se ratificaron solamente ocho caballos, los que se medirán sobre una milla.

Fagot es el top-weight del encuentro, con 58 kilos, y pese al elevado gravamen resulta uno de los principales aspirantes a la victoria.

Cabalístico, que recibirá tres kilos de Fagot, aparece como su mayor adversario. En su última presentación fue vencido por el hijo de Poderoso por un largo y medio, pero con un peso común. Con la ventaja que recibirá ahora, tiene una favorable oportunidad de volcar el marcador en su favor.

De los restantes competidores merece señalarse a Aitón y Suspicaz.

El clásico del domingo

Fue bastante reducida también la anotación realizada para el clásico Dirección Provincial de Hipódromos, prueba base, como va dicho, de la reunión del domingo.

Nueve fueron los potrillos ratificados. Por primera vez en lo que va de la temporada, prometen medirse los dos mejores elementos de su sexo de este medio; esto es Galopón y Dart.

Galopón resulta indudablemente la gran figura de la competencia, pero también Dart, indiscutiblemente la potranca de mayor relieve, aporta lo suyo.

Dart se medirá con Galopón el próximo domingo

También figura en la nómina de competidores el regular Tamborcito, el cual, luego de su inesperado triunfo en la Polla de Potrillos, tuvo destacado desempeño en otras pruebas de importancia.

(Competidores y montas para la reunión de pasado mañana)

1a. carrera - 2400 m. - A las 15.15
(Comienza la apuesta doble)

1	Atomical	57	L. Giménez
2	Benitín	57	A. Plá
3	Contrera	53	I. Gorrais
4	Domador	57	E. Riso
5	Daily Mail	57	P. Tárrago
6	Las Tuyas	54	J. D. Oural
7	Mimimoso	57	X. X.
8	Disco	57	O. Corbalán
9	Ladino	57	E. Tadei
10	Sucre	53	X. X.
11	P. Good	57	C. Montenegro
12	Columpio	57	R. Tavella
13	Austriaco	53	F. D'Elía
14	Mon'gnard	57	X. X.
15	Marek	53	S. Arriagada
16	Felpeado	53	J. Yalet
17	Dandy Bar	57	no correrá
18	Fulgor	55	O. Barattucci
19	Aluvión	53	C. Buden

2a. carrera - 1200 m. - A las 15.55
(Finaliza la apuesta doble)

1	Turquoise	57	no correrá
2	Marisa	57	J. Periale
3	La Popy	57	V. Garay
4	Rastrera	53	R. Ledesma
5	Junia	57	C. Sobral
6	Messagere	57	J. Lococo
7	Sarria	53	X. X.
8	Unare	53	no correrá
9	Esquinita	57	J. Rolón
10	Huyosa	57	C. Buden
11	Danila	57	C. Herzog
12	M. Bulla	53	X. X.
13	Mei Lin	57	J. Domed
14	Mi Gurisa	57	S. Mámoli
15	Doña Nelly	57	R. Tavella
16	Parima	53	R. Gómez
17	Argamula	57	S. Maciel
18	Reflexión	57	J. Yalet
19	Sybiola	57	P. Tárrago
20	La G'fiada	53	X. X.
21	Barinpa	57	E. Olguín
22	Tórsica	57	F. Pincinas
23	Michele	57	M. Villagra
24	La Felonia	53	J. Lago

3a. carrera - 1100 m. - A las 16.45
(Comienza la apuesta triple)

1	Acentuada	56	C. Buden
2	R. d'Monte	56	C. Sobral
3	Casi Llega	56	R. Gómez
4	Agitada	56	R. Herrera
5	Bonisima	56	X. X.
6	C. Game	56	M. Villagra
7	Alluc-Curu	56	M. Prieto
8	Cuenava	56	R. Barrionuevo
9	D. Graciela	56	X. X.
10	Armeria	56	C. Montenegro
11	Daboya	56	J. Domed
12	Elefancia	56	F. D'Elía
13	Arriesga	56	R. A. González
14	Candileja	56	J. A. Díaz
15	Boanza	56	J. Orduna
16	Crazy Girl	56	X. X.
17	Elle	56	J. Yalet

4a. carrera - 1100 m. - A las 17.35
(Continúa la apuesta triple)

1	Mutonera	56	E. Riso
2	Profuma	56	A. Saavedra
3	Reida	56	R. Ledesma
4	Mutzy	53	L. Rodríguez
5	Pucuna	56	J. Alvarez
6	Scarlette	56	J. Rivero
7	Pasadita	56	R. Herrera
8	S. Rose	56	G. Pérez
9	Trabajosa	56	I. Calistro
10	Piu B'sima	56	C. Montenegro
11	Quemita	56	S. Mámoli
12	Vibora	56	J. Gutiérrez
13	Precipitada	56	J. Lococo
14	Sandrina	56	X. X.
15	Virgi	56	M. Villagra
16	P. Bibesco	56	J. Corso
17	Rajaleacha	56	R. Alzamora
18	Sulsi	56	A. Sandoval

5a. carrera - 1100 m. - A las 18.25
(Finaliza la apuesta triple)

1	Eso Es	56	M. García
2	M. Aisina	56	N. Mezzotero
3	Fair	56	J. Corso
4	La Nueva	56	A. Sandoval
5	Miss Gara	56	J. Yalet
6	Fat Girl	56	H. Prieto
7	Lotería	56	J. Rolón
8	Melida	56	J. Gutiérrez
9	Fatiuid	56	N. Yalet
10	Hot Soup	56	R. Ledesma
11	Marillan	56	M. García
12	G. Victory	56	X. X.
13	Macbona	56	R. Herrera
14	Mi Crédito	56	J. Gutiérrez
15	Heroica	56	no correrá
16	B. Vida	56	C. Montenegro
17	Mi G'guita	56	P. Tárrago

6a. carrera - 1600 m. - A las 19.10

1	Fagot	58	P. Tárrago
2	Cab'stico	55	R. Tavella
3	Suspicaz	55	N. Yalet
4	Peñicorto	53	A. Sandoval
5	Aitón	54	J. Yalet
6	Druso	51	A. De Santo
7	Lagomar	51½	E. Riso
8	Saumur	51	R. Encinas

7a. carrera - 1600 m. - A las 19.55

1	El Arriero	56	J. Fontela
2	Rech'lador	56	J. Rivero
3	L. P. Lion	56	no correrá
4	Ecotrin	56	C. Botta
5	B. Barrio	56	L. Giménez
6	Tiuque	56	A. Domínguez
7	Mohicán	56	N. Yalet
8	Cantara	56	E. Olguín
9	Vini Vinci	56	A. Sandoval
10	Delicio	56	no correrá
11	El C'nauta	56	J. Domed
12	T. á Coupe	56	L. P. Rodríguez
13	Harvey	56	C. Sobral
14	Turolino	56	no correrá
15	Algo Bueno	56	R. Rodríguez
16	P.d'A'gnon	56	S. Mámoli
17	Astrónomo	56	C. Giani
18	Nyandar	56	R. Rutti
19	Gadsipur	56	M. Prieto
20	Maredo	56	X. X.
21	Don Félix	56	C. Montenegro
22	M. Arthur	56	J. García
23	Chachito	56	C. Bertoldi
24	Paisanaje	56	no correrá
25	Tight	56	J. Arriagada

8a. carrera - 1400 m. - A las 20.40

1	Crucero	57	N. Yalet
2	Bajame	57	A. D'Aponte
3	Brooklyn	55	H. Núñez
4	Mar Bravo	55	S. Mámoli
5	One Game	57	H. Prieto
6	Al Capone	57	no correrá
7	Cnlienta	54	no correrá
8	Mecapalo	53	no correrá
9	Swaitay	57	R. Encinas
10	Kaplean	57	J. Ledesma
11	Mogol	55	O. Cincunegui
12	Tamante	55	X. X.
13	Pizarro	57	F. Sierra
14	Vimi	57	C. Riso
15	Mismo	57	no correrá
16	Rancolph	55	J. Rolón
17	Incapay	57	J. Corso
18	Negramundo	57	C. Sobral
19	Reanazado	57	C. Botta
20	Trépano	55	no correrá
21	Preludio	57	J. Yalet
22	Sartre	57	J. Domed
23	Gas	57	L. A. Díaz
24	Vendidoso	55	M. Villagra
25	Lunarito	57	J. Iglesias

9a. carrera - 1600 m. - A las 21.25

1	Directoria	56	X. X.
2	Brillosa	56	R. Di Nitto
3	Amaina	56	no correrá
4	Reineta	56	E. Riso
5	R. Buena	56	J. Cano
6	Veruniera	56	A. Sandoval
7	Babalún	56	S. Mámoli
8	Ch. Erre	56	J. Yalet
9	Baiana	56	J. Corso
10	Fiborita	56	C. Buden
11	Karina	56	A. Martínez
12	Harpia	56	O. Barattucci
13	Bracha	56	no correrá
14	Yun-Yum	56	no correrá
15	Zutana	56	C. Botta
16	Sad Magic	56	R. Rutti
17	Antonella	56	R. Guerrero
18	Canaima	56	N. Yalet
19	Aerinia	56	C. Montenegro
20	Fabiola	56	O. Richeri
21	Lomera	56	no correrá

10a. carrera - 1800 m. - A las 22.10

1	Brigada	57	R. Herrera
2	Austria	57	O. Tévez
3	Albanesa	52	C. Montenegro
4	M'mangkiss	57	L. A. Díaz
5	Runfia	54	R. Ledesma
6	Lunela	54	M. Villagra
7	Placentera	57	F. Echagüe
8	Gold Grass	52	E. Riso
9	Queila	51	no correrá
10	Plenitud	54	C. Buden
11	Cromada	54	no correrá
12	Mi Paloma	54	X. X.
13	Orden Real	54	no correrá
14	Vivonne	54	J. Martino
15	Palette	54	H. Colman
16	Inca Real	54	N. Yalet
17	Falarica	52	J. Ortiz
18	Veranda	49	no correrá

(Competidores para la reunión del domingo)

1a. carrera - 1600 m. - A las 16
(Comienza la apuesta doble)

1	Rafaey	56	10 Old Lass 56
2	Soitude	56	11 Montonera 56
3	Denima	53	12 Felica 56
4	N. Bianca	56	13 Elección 56
5	Mi Anahi	56	14 Pedantona 56
6	B'Opera	56	15 Alberia 56
7	Mulata	56	16 Ce Soir 56
8	Cotagaita	53	17 Mapamare 56
9	Camafa	56	

2a. carrera - 1500 m. - A las 16.40
(Finaliza la apuesta doble)

1	R. Living	57	8 Piramonte 57
2	Llegado	57	9 M'Feliz 57
3	Es Porteño	57	10 Salario 57
4	Metiendo	57	11 Sialom 57
5	Majo	57	12 C. Rojo 57
6	Detective	57	13 Nieto Pda 57
7	R. Borrao	57	14 Total 53

3a. carrera - 1300 m. - A las 17.30
(Comienza la apuesta triple)

1	Cac'land	57½	11 Shut Up 55½
2	Sol d'Or	51½	12 Albanés 52
3	Ast'kán	51½	13 Clarus 51
4	M.P'cesse	48	14 Famuel 55
5	Pistacho	57½	15 Senior 53½
6	B.G.Pista	52	16 R.A'gón 52½
7	Metat'so	53½	17 Munidor 49
8	E. Flyer	56½	18 Tritón 54½
9	Fuisse	54½	19 Trofeo 54
10	Virgin'ta	50	20 Sumario 51

4a. carrera - 1200 m. - A las 18.20
(Continúa la apuesta triple)

1	Aledaño	56	10 Bel Egipcio 56
2	Creo	56	11 Dampezzo 56
3	Chacho	56	12 Ejecutado 56
4	A'Royal	56	13 Bocleto 56
5	Criticado	56	14 El Monito 56
6	Dinero	56	15 El'Torno 56
7	Andepise	56	16 Bongate 56
8	Chienero	56	17 D. Hector 56
9	El Peligroso	56	18 Gara-Poli 56

5a. carrera - 1200 m. - A las 19.10
(Finaliza la apuesta triple)

1	Entrecejo	56	11 Maniaco 56
2	Mazulón	56	12 Moll 56
3	Spy Glass	56	13 Gladiador 56
4	E. Ambler	56	14 Yabalpur 56
5	Toquete	56	15 Yayan 56
6	Tarolino	56	16 Larbroso 56
7	Galleguito	56	17 P. Gaucho 56
8	Matamore	56	18 Postulante 56
9	Ybáñez	56	19 Soy Ligero 56
10	Gara-Mus	56	

6a. carrera - 2500 m. - A las 19.55
(Clásico D. P. Hipódromos)

1	B. Street	57	6 Gorlero 57
2	Lys	57	7 Dart 54
3	Titánico	57	8 Vukéfalos 57
4	Tamborcito	57	9 Lagarto 57
5	Galopón	57	

7a. carrera - 1200 m. - A las 20.40

1	Jeusa	57	9 V. Doli 57
2	Soruquita	57	10 Unare 56
3	Neruda	57	11 Parachute 57
4	Sesamp	57	12 Trajana 57
5	Tricota	55	13 Tolmurti 55
6	Omnimoda	57	14 Premiosa 57
7	Rima	57	15 Vitarica 57
8	Pac'quiera	57	16 P.G'celia 55

8a. carrera - 1400 m. - A las 21.25

1	Tafia	53½	9 Tarawa 53
2	Sibarita	53½	10 Molas 50
3	Im'dencia	57	11 Flurita 55
4	Brigada	53	12 Obstinate 52½
5	Flore	55½	13 O. Real 50½
6	L.B'rina	53	14 (Com'tada 54
7	Candy	50½	15 (Garatona 50½
8	Payanca	55	16 Pampoin 50½

9a. carrera - 2300 m. - A las 22.10

1	Allegretto	57	8 Gol 52
16	Populacho	54	9 El Lito 57
2	Garry	55	10 Jalisco 55
3	Biarca	57	11 Pachacuti 52
4	Barinche	55	12 Azucarillo 57
5	Tutmosis	52	13 Rilmorack 54
6	Montonero	57	14 Conflicto 54
7	Karim	54	15 Arquitecto 54

TUERCAS LEGITIMAS FORD
y servicio especializado en
CONFOR S.A.C.I
Ahora en su nuevo local
MARIO BRAVO 539
SERVICIO 86-5876
REPUESTOS 86-9929

HARAS CATRIEL
Vende hoy, miércoles 23, la 1a, producción de
PRINCELING
por Princely Gift (Nasrullah) y Hig Pitch (Big Game). Ganador a los 2 años del Virginia Water Stakes en 1964, en Ascot, Inglaterra

HARAS
RINCON DEL PINO
Venderá
HOY
LA PRIMERA PRODUCCION DE
SNOW BLUFF
El mejor hijo de Snow Cat, ganador del Gran Premio Jockey Club, clásico Independencia, 2o. en la Polla y 3o. en el Nacional
Adolfo Bullrich y Cía. Ltda. S. A.

(alias "plaff")
-(q.e.p.d.)-
Familiarmente lo llamamos mosquito. Cuando logramos "pescar" a alguno desprevenido, generalmente muere con un "plaff" de nuestra mano. Pero eso ya se acabó. Ahora ninguna plaga doméstica se resiste a la acción de "GAMMEXANE", el más poderoso insecticida de triple acción residual: mata por contacto directo, por ingestión y por absorción de sus vapores. Elimine los molestos y peligrosos insectos hogareños con
gammexane®
aromatizado en aerosol
INDUSTRIAS QUIMICAS ARGENTINAS QUIPERIAL S.A.I.C.

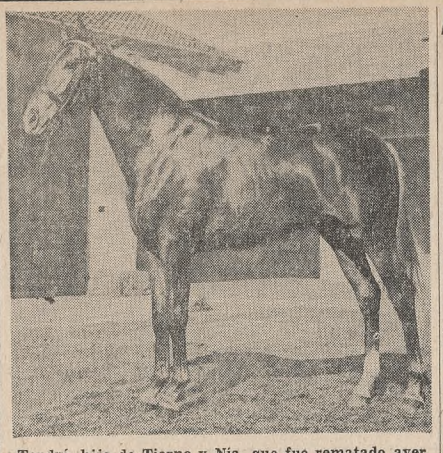

Tendré, hijo de Tierno y Nia, que fue rematado ayer por el haras Los Prados en 3.100.000 pesos

Los productos que se vendieron ayer

Cinco haras presentaron ayer sus productos en una nueva fecha de las ventas de Palermo. Los establecimientos que dispersaron sus ejemplares fueron Los Prados, Luis Chico y Trelew, estos tres en sus primeros lotes y Reconquista y El Reparo.

Los Prados remató 19 piezas con un término medio de pesos 1.062.631, que fue el mayor de esta jornada. A está misma cabaña correspondió el precio del día, que fue de 3.100.000. Esta cifra fue alcanzada por el potrillo Tendré, un hijo de Tierno y Nia, que fue adquirido por el cuidador V. Corte en comisión.

El haras Luis Chico, con 14 productos, todos hijos del padrillo Argos, hizo un término medio de 1.107.142, y el Trelew, con 11 piezas, alcanzó un promedio cercano a los $ 600.000.

La nota destacada de la jornada fue el término medio con que vendió sus 5 productos el establecimiento Reconquista, que que fue de 1.210.000.

El detalle de las operaciones realizadas ayer, es el siguiente:

HARAS LOS PRADOS

Potrillos

Tendre (Tierno-Nia), al cuidador V. A. Corte, en $ 3.100.000; **Ancient Car** (Ancient Lights-Emmy Lyon), al cuid. J. Grimault, en $ 3.000.000; **Hurón** (Hawaiano-Vega), al cuid. A. H. Irusta, en $ 2.200.000; **Chaumont** (Chivalry II-Sinfonista), a la cab. Los Libertadores, en pesos 2.000.000; **Herzog** (Hawaiano-Teiepatía), a la cab. Loshó, en $ 2.000.000; **Hirohito** (Hyphen-Porquera), a la cab. Disco Rojo, en $ 1.800.000; **Habitué** (Hyphen Libanena), al cuid. L. di Yorio, en $ 1.600.000; **Houston** (Hyphen-Torneada), a la cab. La Nata, en $ 1.500.000; **Clementino** (Chivalry II-Aguja), a O. Orlandi, en $ 1.500.000; **Tenderly** (Tierno-Philopena), al cuid. E. Rodríguez, en $ 1.500.000; **Hun-Chun** (Hawaiano-Tarraga), al cuid. J. Barattucci, en $ 1.100.000; **Ancient Ruby** (Ancient Lights-Bobeche), al cuid. R. Ghigiotti, en pesos 900.000 y **Ancient Fox** (Ancient Lights-Chinata), al cuid. R. Fuentes, en $ 800.000. Trece potrillos vendidos en 23 millones de pesos. Promedio $ 1.769.230.

Potrancas

Hafsa (Hyphen-Prédica), al haras La Irenita, en $ 2.000.000; **Cema** (Chivalry II-Philomath), al cuid. R. Ghigliotti, en pesos 1.400.000; **Hamsi** (Hyphen-Más Bonita), a la cab. Los Fletes, en $ 1.400.000; **Humorada** (Hyphen-Chaparra), la cab. Alborada, en $ 1.100.000; **Hacha** (Hyphen-Show Girl), al cuid. J. Rotta, en $ 800.000 y **Cecaina** (Chivalry II-Phoebe), al cuid. E. Rodríguez, en $ 750.000. Seis potrancas vendidas en 7.450.000 pesos. Promedio $ 1.241.666.

Resumen: 19 productos rematados en 30.450.000 pesos. Término medio: $ 1.602.631.

HARAS LUIS CHICO

Potrillos

Progas (Argos-Proeza), al Jockey Club del Perú, en $ 2.600.000; **Stevenson** (Argos - Sierrit), al prep. E. C. Boni, en $ 1.800.000; **Pandemonio** (Argos-Peony), al cuid. L. R. de la Fuente, en $ 1.700.000; **Benedetto** (Argos-Barrenada), a la cab. Refucho, en $ 1.400.000; **Huaco** (Argos-Hija Tropezón), al prep. A. Bianchimano, en com., 900.000; **El Piquete** (Theseus-Engrupida), al cuid. J. Garrido Della, en $ 800.000; **Cubito** (Argos-Sofonisba), al cuid. A. Parisi, en $ 750.000; **Waldo** (Treseus-Wagneriana), al cuid. A. Vicidomini, en $ 600.000 y **Lanzarote** (Argos-L'Heure Bleue), al cuid. E. C. Boni, en $ 500.000. Nueve potrillos vendidos en 11.050.000 pesos. Promedio $ 1.227.777.

Potrancas

Adrianne (Argos-Atabital) a la cab. Tessa, en $ 1.400.000; **Madaura** (Argos-riense) al cuid. V. A. Corta, en $ 1.350.000; **Veraguas** (Argos-Valepiata) al cuid. O. J. Garrido, en $ 650.000; **La Mazorca** (Argos-La Candonga) a la cab. Don Alejandro, en pesos 550.000, y **At Once** (Argos-Amoureuse) al J. Club de Rosario, en $ 500.000. Cinco potrancas vendidas en $ 4.450.000. Promedio: $ 890.000. Resumen: 14 productos rematados en pesos 15.500.000. Término medio: pesos 1.107.142.

HARAS TRELEW

Potrillos

Limay (Bennigsen-Timocracia) al Jockey Club de Concordia, en $ 1.050.000; **Futanaufquen** (Atolón-Camerá) al cuid. L. Saccone, en $ 700.000; **Patas de Oro** (Bennigsen-Liberatoria) al cuid. O. C. Bazán, en $ 700.000; **Lot** (Atolón-Arabiany) al cuid. L. Saccone, en $ 600.000, y **Kankel** (Bennigsen-Fire Arms) al cuid. R. Gallero, en $ 550.000. Cinco potrillos vendidos en $ 3.600.000. Promedio: $ 720.000 cada uno.

Potrancas

Miss Apsara (Epónimo-Finlandia) al cuid. A. Jaimes, en pesos 700.000; **Jaife** (Atolón-Suerte Loca) al cuid. L. Saccone, en $ 450.000; **Moonstone** (Epónimo-Irismar) al cuid. H. Saccone, en $ 400.000; **Ita Purá** (Bennigsen-Flotadura) al J. Club de Mendoza, en $ 400.000; **Charolada** (Bennigsen-Plokina) al mismo comprador, en $ 370.000, y **Sakura** (Epónimo-Soy la Misma) al Jockey Club de Concordia, en $ 330.000. Seis potrancas vendidas en $ 2.650.000. Promedio: $ 441.666. Resumen: 11 productos rematados en $ 6.250.000. Término medio: $ 568.121.

HARAS RECONQUISTA

Potrillos

Alemón (Closwort-Majeza) al cuid. L. Quinteros en com., $ 800.000, y **Frageoleur** (Restoration-Flageolet) al señor A. Mora (Caracas), en $ 700.000. Dos de césped de correr, habilitada especialmente, ejercitaron ayer varios de esos ejemplares.

Los ensayos más destacados estuvieron a cargo de Indian Cheif, vencedor del Nacional, y Cerro Moro. El primero, con Julio Fajardo, descontó 3000 metros en 3m.15s., con excelente remate para los últimos 200. Cerro Moro recorrió igual distancia en 3m.13s.

También estuvieron presentes Snow Glass, que hizo 3000 en 3m.15s.; Pascal, que empleó 3m. 13s., y Snow Boos, que para 2000 metros empleó 2m.10s.

En la cancha de arena, trabajó Decorum. Con Cayetano Sauro descontó 800 metros en 50s. 3/5, con lujosa acción.

Potrancas

Algo Divina (Algonquin-Diva) al haras Don Luis Toro, en pesos 450.000. Resumen: 4 productos vendidos en $ 1.880.000. Término medio: $ 470.000.

Las ventas de hoy

Con la dispersión de los productos pertenecientes a los haras El Tala, Rincón del Pino, Catriel, La Beatriz e Inspiración, seguirán esta tarde los remates en el tattersall.

Julio A. Olivera fue ascendido en La Plata

LA PLATA. — La Dirección Provincial de Hipódromos promovió al cargo de primer starter del circo de esta ciudad a Julio A. Olivera.

Fue suspendido Agapito Herrera por dos años

LA PLATA. — La Comisión de Carreras de la Dirección Provincial de Hipódromos suspendió por dos años al entrenador Agapito Herrera, en razón de que las pericias complementarias practicadas con el contenido del frasco testigo del material extraído al caballo Cavaller, confirmaron que el hijo de Harinoso —clasificado segundo de Preferencial en el clásico España— actuó bajo la acción de estimulantes prohibidos. Esta suspensión se prolongará, en consecuencia, hasta el 18 de octubre de 1970.

Además, fue suspendido por tres meses el caballo Cavalier, es decir, hasta el 18 de enero de 1969, y se lo distanció de la carrera de referencia, cuyo marcador quedó así: 1o., Preferencial; 2o., Fulfal; 3o., Vicler; 4o., Senior, y 5o., Matatarso.

Tres meses a Bianchimano

También resolvió la Comisión de Carreras suspender por tres meses al entrenador Angel R. Bianchimano, como consecuencia del informe del laboratorio químico de la institución, a raíz del retiro de la potranca Prioridad —dispuesto por el servicio veterinario— luego de estar inscripta en el clásico Perú. Por dos fechas suspendióse al jockey Luis Camoretti, por no concurrir a ratificar su péso luego del Clásico Provincia de Buenos Aires, en el cual condujo a Vernón, que actuó en pareja con Salusky, clasificado en el tercer lugar de la mencionada competencia.

Asimismo, se apercibió al jockey Ellio Riso, por disminuir su peso neto en 400 gramos, comprobado después de la tercera carrera del domingo último, en la que condujo a Gold Grass; fue multado en 500 pesos el jockey Nicolás Pereyra, por incrementar en 400 gramos su peso neto, verificado luego de la octava prueba del domingo 20 del actual, conduciendo al ganador Trianero, y por ser reincidente en tal infracción y, finalmente, autorizóse la participación en carrera del caballo Total, que estaba suspendido por indocilidad.

Ocho reuniones a J. Torres

Por las serias molestias que causó durante el desarrollo de la segunda carrera del sábado último, conduciendo al caballo Muy Lujoso, la Comisión de Carreras del jockey Club suspendió por ocho reuniones al jinete venezolano Justo Torres Benítez.

Fue iniciada la actividad para el Pellegrini

Ya comenzaron a intensificar su entrenamiento los probables competidores del Gran Premio Carlos Pellegrini, que se efectuará el próximo domingo 3 en el circo norteño. Precisamente en este hipódromo, en la pista de césped de correr, habilitada especialmente, ejercitaron ayer varios de esos ejemplares.

Los ensayos más destacados estuvieron a cargo de Indian Cheif, vencedor del Nacional, y Cerro Moro. El primero, con Julio Fajardo, descontó 3000 metros en 3m.15s., con excelente remate para los últimos 200. Cerro Moro recorrió igual distancia en 3m.13s.

También estuvieron presentes Snow Glass, que hizo 3000 en 3m.15s.; Pascal, que empleó 3m. 13s., y Snow Boos, que para 2000 metros empleó 2m.10s.

En la cancha de arena, trabajó Decorum. Con Cayetano Sauro descontó 800 metros en 50s. 3/5, con lujosa acción.

Nodouble superó a Damascus en Detroit

DETROIT, 22 (AP). — La milla y un octavo (1800 metros, aproximadamente) del Michigan Handicap, considerada como la prueba más difícil para los pampeones, fue demasiado para el gran Damascus.

El caballo de cuatro años fue superado en esta carrera por el potrillo Nodouble, al que le correspondieron 123.000 dólares (46.050.000 pesos).

Damascus se agrega así a la nómina de 19 favoritos que fracasaron en este cotejo. Beau Prince, en 1962, fue el único favorito que obtuvo el triunfo.

En tercer lugar, cerca de Damascus, finalizó Misty Run. El tiempo empleado por Nodouble fue de 1m.49s. y se impuso por dos y medio cuerpos.

Hipódromo de Palermo

(Competidores y montas para la reunión del sábado)

1a. carrera - 1800 m. - A las 13

3	Red Girl	57	J. Ibarra
7	La Calera	57	S. Arriagada
11	Sexy Girl	57	R. Alzamora
10	Ceñida	57	H. Raia
6	Polvoreda	57	X. X.
13	Pechina	57	J. Mantilla
8	Celsia	57	C. Abril
15	Vicky	57	A. Domínguez
4	Pasarela	57	A. Pauleau
9	Aqua Viva	57	J. Lago
1	Actress	57	L. Boggiano
12	Las Tuyas	57	no correrá
5	Deyalne	57	B. Arturo
2	Raipur	57	R. Rodríguez
14	Ephelide	53	D. Demilio

2a. carrera - 1000 m. - A las 13.50
(Comienza la apuesta triple)

28	Starer	56	D. Brunetto
2	Paulin	56	J. Torres
1	Batuco	56	N. Vismara
25	Mazualón	56	no correrá
10	Fulgurante	56	F. D'Elía
4	Paisanaje	56	J. Cano
5	L.P.Tato	56	V. Sanguinetti
6	Barraza	56	C. Sauro
22	L.Chance	56	no correrá
11	Cóclite	56	J. Zubiri
21	Yayam	56	J. Ortiz
12	Bisbisco	56	E. Olguín
8	C'radaio	56	E. Pellegrino
7	Isabelino	56	A. Plá
23	G.Ministro	56	O. Cosenza
20	Fetuchin	56	R. Amadeo
27	Programón	56	S. Arriagada
15	Dolitel	56	J. Mantilla
29	Manfred	56	R. Ciafardini
18	Gardi	56	E. Martucci
14	Sosegado	56	J. Ibarra
26	Eng ish	56	R. Rodríguez
17	En Ami	56	A. Etchart
30	Bel Egipcio	56	P. Bustos
13	Rompress	56	A. Pauleau
16	Duplonio	56	C. Rodríguez
19	Fair King	53	X. X.
3	Prevot	56	G. Pérez
9	Banking	56	O. Tévez
24	Tabris	56	M. Inzúa

3a. carrera - 1100 m. - A las 14.40
(Continúa la apuesta triple)

4	Tabra	58	O. Domínguez
8	Revancha	56	O. Cosenza
2	Cart'jana	55	O. Tévez
9	P.Pigalle	55	R. Ciafardini
1	Tafia	52½	no correrá
7	O.Nada	51	X. X.
6	D.Rose	50	H. Prieto
10	Matelda	50	V. Sanguinetti
5	R'beada	49	no correrá
3	Deli	48	R. Encinas

4a. carrera - 1800 m. - A las 15.25
(Finaliza la apuesta triple)

11	Comadrona	56	H. Ciafardini
13	Moonrise	56	J. Camoretti
5	Canaima	56	O. Cosenza
6	Yum Yum	56	M. De Santis
10	Bracha	56	no correrá
3	Babaluna	56	J. Torres
9	Vitref	56	C. Buden
8	Aspasia	56	N. Vismara
12	Silva	56	J. Fajardo
14	Marichu	56	C. Sauro
2	Las Notas	56	E. Perdomo
7	Pasional	56	R. Alzamora
4	Aerinia	56	no correrá
1	T. Tears	56	

5a. carrera - 1000 m. - A las 16.5

3	Beque	59½	E. Jara
5	Ar'tides	59½	J. Torres
4	Y. Time	59½	A. Sánchez
2	Roderón	59½	C. Sauro
1	Cranky	59½	O. Tévez

6a. carrera - 3000 m. - A las 16.50
(Clásico Buenos Aires)

5	Lys	57	no correrá
1	G. Will	54	A. Etchart
3	Babitá	57	J. Fajardo
4	Kamen	57	O. Cosenza

Avisos Clasificados

Propiedades y Viviendas

Propiedad Horizontal
(Departamentos)
Sección A-4 Tarifa 1

VENTA

BANCO VENDE
DEPARTAMENTOS DE CATEGORIA

2 AMBIENTES
$ 18.000
POR MES

3 AMBIENTES
$ 30.000
POR MES

En 160 Cuotas y 5 Cuotas Aguinaldo

TORRE TOMARIS

Billinghurst 2143

Entre Av. SANTA FE y Av. LAS HERAS

Gran confort - Jardines - Parque infantil - Lav. individual - Calefacción por losa radiante - 4 asc. Maniobra selectiva - Cocheras optativas

Entrega: OCTUBRE 1969

Y EN

Billinghurst 1506 esq. Mansilla

ENTREGA: MARZO 1970

Para informes y ventas visite nuestro Stand en BILLINGHURST 2143 e infórmese de otros beneficios extras, de 9 a 20 horas incluso sábados y domingos

OTRA OBRA: INGECO S.A.

PARANA 425 - Piso 5°

v24

Otros
EDIFICIOS EIFFEL
DE
DOMINGO FIORENTINI
en
TALCAHUANO 1071
y AV. SANTA FE 1270

de 1 Ambiente desde $ 33.500.— mensuales
2 Ambientes desde $ 38.000.— mensuales

EN
120 Y 144 CUOTAS

con

- O servicios individuales
- O incinerador central
- O cañerías para teléfono y T.V.
- O visibilidad y luz

VISITE
AV. SANTA FE 1270
LOCAL Nº 4
10 a 19 horas

BELGRANO
SUCRE 2920-30
Esquina Av. Cramer
2 ambientes externos

Con cocina office de 5.50 metros de largo, totalmente instalada, con muebles bajos y altos en fórmica, lleva instalación para secador de ropa y comedor diario, paliers semiindividuales, detalles de mucho lujo, 4 ascensores, calefacción para comedor y dormitorio por sistema individual.

TODOS LOS AMB. A LA CALLE

Entrega Inmediata

Boleto y posesión 30 %
90 días posesión 10 %
SALDO EN
108 MESES

Construcciones
MENDOZA S. C. A.
Tel. 35-7134 - 35-7352
de 10 a 18 hs.
Visitar en el edificio
Inclusive Sábados y Domingos

v24

BELGRANO
Ciudad de La Paz 2163

Y JURAMENTO
Living-comedor, 1 dorm. y 2 dorm., con 3º dorm. o habitación servicio. Servicios individuales, placards completos. Posesión 30 días.

Cabildo 1623

Y V. DEL PINO
Living-comedor, 1 dorm. y 2 dormit., con 3er. dorm., o habitación servicio. Servicios individuales, placards completos. Posesión mayo 1969.

Moldes 1511

Y V. DEL PINO
Living-comedor, 1 dorm. y 2 dorm., con 3er. dorm., o habitación servicio. Servicios individuales, placards completos. 5 últimos disponibles. Posesión y escritura inmediatas.
40 % hasta la posesión y amplias facilidades.
Visitar todos los días
Proyecto-Dirección y Construc.

Galán Titiunik S. A.
Vende:
Kertzman Comercial
Sarmiento 329 - 9º Piso
T. E. 32-5812|5422

TALCAHUANO
y SANTA FE
3 DORM., EXTER.

Hall entrada, liv. 6x3.70, com. 4x3.70, baño y toil. con ducha, ampl. coc., off., lav., dep. serv., teléf., mucha luz, antig. 18 añ. Tot. $ 8.900.000, cfac. a 1 y 2 años
BOLY - ELIZALDE y Cía.
46-2084, 46-3335

v24

Tarifas

I

Por palabras (mínimo 6 palabras)		Por centímetros
Cada palabra	$	(mínimo 1 cm.)
1 día	40	
*2 días (por día) .	36	Cada centímetro $
*3 a 6 días (por día)	32	1 día 1.100
*7 o más días (por día)	24	2 días (por día) 850

II

Por palabras (mínimo 6 palabras)	Por centímetros (mínimo 1 cm.)
Cada palabra ... $ 20	Cada centím. .. $ 750

III

Por líneas	Por centímetros
Cada línea ..... $ 220	Cada centím. .. $ 1.300

* Las rebajas efectuadas en 2 o más días, son por publicaciones consecutivas.

Por pago antes de la publicación, 5 % de descuento.

La tarifa correspondiente está indicada debajo del título de cada rubro en estas páginas de avisos clasificados.

NUEVO BANCO ITALIANO

FUNDADO EN 1887

FINANCIA

ELIJA SU VIVIENDA EN CUALQUIERA DE ESTAS UBICACIONES:

BARRIO NORTE

AGÜERO 1306

Esq. Mansilla. Deptos. de: 1 amb. Hall, living-comedor, 1 y 2 dormitorios, balcón y balcón terraza. Lavadero y servicio individual.

AGÜERO 1815

Entre Beruti y Juncal, pxmo. subte "D". Deptos. de: Hall, 1 amb. Living-comedor, 1 y 2 dorm., patio, balcón, calefac. central por losa radiante. Lavadero individ. Espacios guardacoches optativos.

M. T. DE ALVEAR 2043

Entre Junín y Ayacucho, 1 ambiente. Hall. Living-comedor, 1 dormitorio.

ARENALES 1558

Entre Montevideo y Paraná. 1 cdra. Avda. Santa Fe, pxmo. Av. Quintana. Deptos. de: hall, 1 amb. Liv.-com., 1 y 2 dorm. Calefacción central por losa radiante. Balcón y balcón terraza. Agua caliente central.

AYACUCHO 716

A metros Av. Córdoba. Dptos. de: Hall, 1 ambiente. Balcón. Heladera eléctrica. Servicios individuales.

BILLINGHURST 1576

Entre Charcas y Mansilla, próximo Av. Santa Fe. Dptos. de: Hall, living-comedor, 1 dorm., 2 y 3 dormitorios con dep. de servicio. Calef. central por losa rad. Lavadero y baulera ind. Espacios guardacoches.

BILLINGHURST 2436

Entre J. A. P. de Melo y Av. Las Heras. Hall. Living-comedor, 1 y 2 dorm. Palier semiindividual. Lavadero individual. Amplios balcones.

MALABIA 2270

Entre Paraguay y Charcas. Próximo Av. Santa Fe y subte D. Edificio en torre. Deptos. de hall, living-comedor,2 dormitorios, con y sin depend. de servicio, calef. por losa radiante. Lavadero individ. Espacios guardacoches.

CHARCAS 3127

Esq. Gallo, a 2 cuadras de Av. Santa Fe. Hall, Living-comedor, 1 y 2 dormitorios, patio, balcón. ULTIMOS DISPONIBLES.

FRENCH 2741

Entre Agüero y Laprida. Hall, living-comedor, 1 dormitorio, 2 dormit. con y sin dep. de servicio. Lavadero individual.

GUISE 1740

Entre Paraguay y Mansilla. Dptos. de: Hall, living-comedor, 1 y 2 dormitorios. Servicios individuales.

JUNCAL 2304

Esquina Larrea, próximo Av. Santa Fe. Hall, living-comedor, 1 y 2 dorm. Balcón, lavadero y servicios individuales.

JUNIN 1431

Entre Peña y J. A. P. de Melo. Dptos. de: Hall, living-comedor, 1, 2 y 3 dormitorios, 3 dormitorios con dep. de serv. Cocina-office. Baulera individual.

LAPRIDA 1132

Entre Paraguay y Mansilla. Hall. Living-comedor, 2 dormitorios. Amplia cocina. Lavadero individual.

BARRIO NORTE

AV. LAS HERAS 2801

Esq. P. Lucena 2510. Hall. Living-comedor, 1 y 2 dormitorios. Todos al exterior con balcón.

J. A. P. DE MELO 1929

Entre Ayacucho y Junín. Hall. Living-comedor, 2 dormitorios con depend. de servicio. Lavadero individual.

J. A. P. DE MELO 2635

Entre Austria y Agüero. Próximo Av. Las Heras. Deptos. de: Hall, liv.-comedor, 1 dormitorio, calefacción indiv. por convectores. Lavaderos y bauleras individuales.

J. A. P. DE MELO 3034

Entre Av. Cnel. Díaz y Billinghurst, 2 ambientes. Hall. Living-comedor, lavadero individ.

PARAGUAY 3280

Esq. Billinghurst, próx. Avda. Santa Fe. 1 ambiente. Baño. Cocina. Hall. Living comedor. 1 y 2 dorm. Calefacción central por losa rad. Lavadero y baulera individuales.

C. PELLEGRINI 1089

Entre Av. Santa Fe y M. T. de Alvear. Hall. Living comedor. 1 y 2 dorm. Dúplex de 3 dorm. con dep. de serv. Calef. por losa rad. Baulera individ.

RODRIGUEZ PEÑA 1874

Entre Avdas. Alvear y Quintana. Hall. Living comedor. 2 dormitorios, con dependencias de serv. Palier indiv. Cocina-office. Baulera individual. Cochera incluida.

QUIRNO COSTA 1273

Altura Charcas al 2700, próximo Av. Santa Fe y subte. Dtos. de: Hall, 1 amb. Liv.-comedor, 1 dormitorio. 2 dormitorios con y sin dep. de serv. Calefacción central por losa rad. Agua caliente central. Palier semiindividual.

S. DE BUSTAMANTE 2167

Entre Juncal y French. Dtos. de: Hall. Living com. 1, 2 y 3 dorm. Lavadero individual.

BELGRANO

AMENABAR 1600

Esq. V. del Pino. EDIFICIO EN TORRE. Deptos. de: Hall. Liv.-com. 2 dorm. con y sin dep. de serv. Lavadero individ. Espacios guardacoches optat.

AV. CABILDO 1350

Entre V. Loreto y Zabala. Dtos. de: hall. 1 ambiente. Palier semiindividual. Living-comedor. 1 y 2 dormitorios. Secadores de ropa. Calefacción central por losa radiante. Bauleras individuales.

AV. L. M. CAMPOS 1035

Entre Olleros y Gorostiaga. Departamentos de: hall. Living-comedor. 1, 2 y 3 dormitorios, 3 dormitorios con dependencias de servicio. Lavadero individ.

CESPEDES 2437

Entre Av. Cabildo y C. de La Paz. Deptos. de: hall, living-comedor, 1 y 2 dormitorios. Amplias cocinas, office, patio, balcón y balcón terraza. Servicios individuales.

BELGRANO

CIUDAD DE LA PAZ 1948

Entre A. J. de Sucre y Echeverría. EDIFICIO EN TORRE: hall, living-comedor, 1 dormitorio. Servicios individuales.

CUBA 1807 esq. PAMPA

Próximo Av. Cabildo. EDIFICIO EN TORRE: Deptos. de 1 y 2 dormitorios, 2 dormitorios con dependencias de servicio. Calefacción central por losa radiante. Lavaderos individuales.

TEODORO GARCIA 2454

Entre Av. Cabildo y Ciudad de La Paz. Deptos. de: hall, living-comedor, 1 y 2 dormitorios. Servicios individuales.

MOLDES 1435

Entre V. del Pino y V. Olaguer y Feliú. EDIFICIO EN TORRE. Deptos. de: hall, living comedor, 1 y 2 dormitorios con dependencias de servicio. Lavadero individual. Espacios guardacoches optativos.

SOLDADO DE LA INDEPENDENCIA 1361

Entre T. García y Zabala. Departamentos de: hall, living-comedor, 2 dormitorios, con y sin dependencias de servicio, lavadero indiv. Todos al exterior con balcón. Cocheras optativas.

ZAPATA 476

Entre Maure y J. Newbery. Pxmo. Av. Cabildo. EDIFICIO EN TORRE: Deptos. de hall, living-comedor, 2 dormitorios. Lavaderos individuales.

PALERMO

JULIAN ALVAREZ 2184

Entre Paraguay y Mansilla. Departamentos de: living-comedor, 1 y 2 dormitorios, patio. Amplio balcón, al frente. Balc. terraza.

ARAOZ 2241

Entre Mansilla y Charcas. Próximo Av. Santa Fe. Deptos. de: hall, 1 ambiente, living-comed., 1 y 2 dormitorios, calefacción central por losa radiante. Balcón y balcón terraza. Lavadero individual.

AV. CANNING 2139

Entre Paraguay y Mansilla. Pxmo. Av. Santa Fe. Deptos. de: hall, 1 amb., liv.-com., 1 dorm., 2 dormitorios con y sin depend. serv. Calef. central por losa rad. Agua cal. central. Balcón y balcón terraza. Bauleras optativas.

CHARCAS 4181

Esq. Virasoro. Pxmo. subte D. Hall, living-comedor, 1 dorm., 2 dorm. con y sin depend. serv. Todos al exterior.

GÜEMES 3734

Entre J. Alvarez y Salguero. 1 ambiente con balcón terraza, hall, living-comedor, 1 y 2 dormitorios. Lavaderos individuales.

MALABIA 2407

Esq. Güemes. EDIFICIO EN TORRE: Deptos. de hall, living-comedor, 2 dormitorios con depend. serv. Espacios guardacoches optativos.

SAN B. DE PALERMO 1538

Entre Av. Libertador y Migueletes. Deptos. de: hall, living-comedor. 2 dorm., amplia cocina. Lavadero indiv.

PALERMO

VIDT 1958-62

Entre Charcas y Güemes, próximo Av. Santa Fe. Subte D. hall, living-comedor, 1 y 2 dorm. 3 dorm. con depend. servicio. Balcón y balcón terraza. Lavadero, baulera y serv. indiv. Espacios guardacoches.

COLEGIALES

GIRIBONE 725

Entre T. García y Palpa. A 1 cuadra Av. F. Lacroze y A. Thomas. Hall, living-comedor, 2 dorm. Amplia cocina. ULTIMO DISPONIBLE.

AV. FOREST 822

Entre Céspedes y Palpa. Deptos. de: living-comedor, 1 dormitorio. Amplia cocina. Lavadero y servicios individuales.

CENTRO

CERRITO 224

Sobre Av. 9 de Julio, entre Cangallo y Sarmiento. Pisos de: hall, living-comedor, 1 dormitorio, 2 baños completos, cocina y antecocina, lavadero individ.

ONCE

CANGALLO 2425

Entre Larrea y Azcuénaga. Próx. subte A y B: hall, 1 ambiente, 1, 2 y 3 dormitorios, lavadero y baulera individuales.

CATAMARCA 1086

Próx. a las Avdas. San Juan, Independencia y subte E. Entre Humberto I y Carlos Calvo. Deptos. de: hall, 1 ambiente, living-comedor, 1 y 2 dormitorios

AV. CORRIENTES 2885

Entre Av. Pueyrredón y Boulogne-sur-Mer. Sobre el subte B. Hall, living-comedor, 1 y 2 dormitorios. Espacios guardacoches.

MORENO 2875

Próximo Av. Belgrano, entre Catamarca y Jujuy. Hall, living-comedor, 1 y 2 dormitorios. Balcón-terraza. Lavadero individual.

SAN LUIS 2447

Entre Larrea y Azcuénaga. Próx. a la Av. Pueyrredón. Deptos de: Hall, living-comedor. 1 y 2 dormitorios, 2 dormitorios con dependencias de servicio. Lavadero individual.

ALMAGRO

MARIO BRAVO 67

Entre Av. Rivadavia y Bmé. Mitre. Próx. Av. Díaz Vélez y subte A. Deptos. de: Hall, living-comedor, 1 dormitorio, lavadero y baulera indiv.

AV. RIVADAVIA 3576

Entre Virrey Liniers y Maza. Próx. subte A. Deptos. de: Hall, living-comedor, 1 y 2 dormitorios, 3 dormitorios con dependencias de servicio, lavadero y baulera individual

VIRREY LINIERS 41

Entre Avdas. Rivadavia e Hipólito Yrigoyen. Próximo al subte A. Deptos. de: Hall, living-comedor, 1 y 2 dormitorios, palier semiindividual. Balcón, balcón-terraza, patio. Jardín, servicios individuales

OLIVOS

RAWSON 2412

Entre Corrientes y Entre Ríos. A 1 cuadra de la estación Olivos. Próximo a la Av. Libertador. Deptos. de 1 ambiente, living-comedor, 1 dormitorio, servicios individuales

FLORES

AV. RIVADAVIA 7102

Esquina Varela. Próx. a plaza Flores. Deptos. de categoría: Hall, living-comedor, 1 dormitorio, 2 y 3 dormitorios con dependencias de servicio. Cocina-office, baulera y tendedero individuales

PARQUE PATRICIOS

AV. J. DE GARAY 2874

Entre Deán Funes y Luca. Próx. a la Av. Chiclana. Hall, living-comedor, 1 y 2 dormitorios. Lavadero individual

MATHEU 2044

Entre Rondeau y 15 de Noviembre de 1889. Deptos. de: living-comedor, 1 y 2 dormitorios, lavadero individual.

RONDEAU 2942

Entre Rioja y Deán Funes. Deptos. de: hall, living-comedor, 1 y 2 dormitorios, lavadero individual.

COGHLAN

F. D. ROOSEVELT 4139

Entre Holmberg y Plaza. Próximo a la Av. Monroe. Hall, living-comedor, 2 dormitorios, lavadero y servicio individ.

MORON

INGENIERO BOATTI 932

A 2 cuadras Av. H. Yrigoyen. DUPLEX, en P. Baja: hall, living-comedor, amplia cocina, toilette, patio, lavadero individ. En P. Alta: 2 dorm., escritorio, baño. Ultimo disponible.

MARTINEZ

PASO 56

A pasos Av. Santa Fe. Edificio en torre, hall, living-comedor, 1 y 2 dormitorios.

PARANA 4151

Sobre la Ruta Panamericana. Chalets de: hall, living-comedor, 2 dorm., amplia cocina, baños completos. Terreno de uso exclusivo.

TRES SARGENTOS 1885

Entre San Juan y Rodríguez Peña. Deptos. de: hall, living-comedor, 1 y 2 dormitorios. Amplio balcón. Edificio de tres pisos.

MAR DEL PLATA

Almte. BROWN 2267

2 cuadras Boulevard P. Ramos y Playa Bristol. 1 ambiente: hall, liv. com., 1 dor. con depend. de servicio.

SANTA FE 1870

Entre Belgrano y Rivadavia. Deptos. de: living-comedor, 1 dormitorio. Serv. indiv. Ultimo disponible.

SOLICITE MAS DETALLES DE ESTAS Y OTRAS OBRAS MAS EN NUESTRO DEPARTAMENTO INMOBILIARIO

VENTAS e INFORMES

BUENOS AIRES
RIVADAVIA 2774-80 - T. E. 89-5686 y 9598
AV. LAS HERAS 1790 esq. AV. CALLAO 1499
Atención de 12 a 18 hs.

ROSARIO
CORDOBA 961-69
T. E. 21838-64870-69762
Atención de 12.15 a 17.45 hs.

MAR DEL PLATA
SANTA FE 1840
T. E. 4-2512
Atención de 10.30 a 12 y de 14.30 a 19

BANCO SUPERVIELLE SOCIETE GENERALE

Oficina de Propiedades: San Martín 150

CHARCAS 2779

casi esq. Anchorena

Subte. est. Agüero y 1 cuadra Av. Santa Fe

Excelentes departamentos de: living-comedor (6.60x3), 1 dormitorio con placard, balcón, servicios individuales

Gastos ínfimos. Categoría. Solamente 2 por piso

POSESION: DICIEMBRE 1968

PRECIO TOTAL DESDE: $ 3.600.000

A PAGAR EN 130 MESES

SOLAMENTE 5 % AL BOLETO Y 15 % CON POSESION INCLUIDA

Informes diariamente en obra, de 10 a 13 y de 14 a 17.30 hs., y en

POCAR S.A.

EMPRESA CONSTRUCTORA

Rivadavia 717, 5º piso 34-8996-8713, 30-3190

v.24

AV. PUEYRREDON 1776

FINANCIACION 72 MESES

EDIFICIO DE CATEGORIA CON GARAJE

Departamentos de 2 y 3 Dormitorios

Hall, living-comedor, dormit. con amplios plac., baño completo y toil. con ducha azulejados a techo, offic. y cocina con muebles realizados en fórmica, dep. serv. con baño. Balcones frente y contrafrente

Boleto 10 o|o, Posesión 30 o|o, Saldo: 72 cuot. mens.

ACHAVAL Y CIA. Callao 1623 1º

Informes en edificio
10.30 a 12.30 y 14.30 a 18.30

v23

No Pague Cuotas de Más

AGÜERO 1682

Hall, liv.-comed., 1 dorm., balcón, media cuadra Avda. Santa Fe y subte, losa radiante, agua caliente individual

ENTREGA: FEBRERO 1969

Puede visitarse

60 mensualidades dde. $ 37.600

Con intereses incluídos y refuerzos

PORRO-VAZQUEZ y Cía.

RIVADAVIA 717, piso 6º T. E. 34-8996|8713 y 30-3190

Belgrano residencial
Piso alto, vista río
RODEADO JARDINES

Palier privado. 3 ascensores Otis. Amplio living y comedor, 3 dormitorios (escritorio), 2 baños compartimentados. Hermosa cocina decorada, office, lavadero, dependencias, cochera, baulera. ESTRENAR. 18.000.000 pesos, con facilidades

HEINEN-DE LA TORRE

Cám. Arg. Agent. Bienes Raíces
CIUDAD DE LA PAZ 1787
73-2392 76-7985 73-6695 v23

BOTANICO
Av. LAS HERAS 3868

3º contrafrente, a estrenar, living-comedor, 3 dorm., dep. 2 baños. Categ. Tot. $ 8.020.000. Posesión $ 1.400.000 a 1 año, $ 2.200.000 a 7 años, pesos 5.020.000.

HIPOTECA BCO. FRANCES

Vde. Bco. Francés del Río de la Plata

Cangallo 380, 1er. p., 34-3271

v24

Oficinas receptoras

Casa Central	Florida 347 - Tel. 40-4081 y 49-7201
Agencia Belgrano ..	Juramento 2374 - Tel. 73-1416
Agencia Colegiales .	Fed. Lacroze 3985 - Tel. 55-7912
Agencia Avellaneda .	Av. Mitre 686-92 - Tel. 22-8897
Suc. Mar del Plata .	San Martín 2480 - Tel. 2-3200/2
Sucursal La Plata ...	Calle 6 Nº 1012 - Tel. 2-9304
Sucursal Rosario ...	Sarmiento 724 - Admin. Tel. 67865
Sucursal Córdoba ..	Ituzaingó 42 - Tel. 2-2940
Sucursal Mendoza ..	Sarmiento 25 - Tel. 31894

Recepción por teléfono: Para quienes figuren en la guía telefónica, llamar al

49-7201 o 40-4081

Receptorías

Los LUNES aparece la nómina completa de las que funcionan en la Capital Federal y Gran Buenos Aires. CONSULTENOS POR TELEFONO y le informaremos la dirección de la más cercana a su domicilio.

Propiedad horizontal
VENTA

ATENCION

OLAZABAL 5217
A 2 c|Avda. TRIUNVIRATO. ENTREGA INMEDIATA

Liv.-com., 2 dorm., bño., coc., lavad., secad. a gas, serv. indiv.

PRECIO TOTAL $ 3.900.000

25 % contado, saldo 7 años en cuotas menores a un alquiler. Informes y ventas permanentes en el mismo edificio, inclusive sábados y domingos

EDIFICIO NEPTUNO VIII

MUÑIZ 172

1 cuadra Av. Rivadavia y subte Rio de Janeiro. 1, 2 y 3 AMBIENTES C|LAV. S|INDIVIDUALES. Anticipo $ 100.000 y cuotas de $ 20.500 p|mes y cualquier otro plan que Ud. nos proponga. Informes y ventas permanentes en el mismo edificio, inclusive sábados y domingos

CONSTITUCION

TACUARI 1296, ESQUINA COCHABAMBA
Todos los ambientes externos con balcón, servicios individuales, pocos gastos mensuales

POSESION: Marzo 1969

Deptos. liv.-comed., uno y dos dormit. De gran confort. Extraordinario plan de venta. Anticipo 7 años de plazo en cuotas mensuales de $ 23.500 c|u. Informes en la obra todos los dias, inclusive sábados y domingos

CONGRESO

MORENO 1866, casi esquina Entre Ríos

Extraordinarios deptos., living-comedor, 2 y 3 dormitorios, con o sin dependencias servicio, lavadero. POSESION INMEDIATA. Compre calidad a muy buen precio. Visite el edificio. Consulte nuestros planes de financiación o propónganos su plan de compra. Atención permanente en el mismo edificio, inclusive sábados y domingos

ONCE

EDIFICIO JACHAL IV

VIAMONTE Y PUEYRREDON

Deptos. 2 y 3 ambtes., con y sin dep. serv., de categ. Entrega julio 1969. Amplio plan de pago en cuotas de $ 22.000.

OLIVOS

CONOZCA LOS DETALLES DE UNA OBRA DE GRAN CALIDAD QUE VENDEMOS AL MISMO PRECIO QUE LAS OTRAS

AZCUENAGA 2312

A UNA CUADRA ESTACION Y AVDA. LIBERTADOR
Living-comedor, uno, dos y tres dormitorios. Todos los ambientes externos
—Cocinas con horno acero empotrado
—Azulejos decorados
—Mesadas mármol Carrara
—Muebles de fórmica
—Secadores ropa individual
—Carpintería enchapada en peteribí
—Paredes con Carpenter
—Artefactos color en baños y pileta s|mesadas granito
—Portero visor (televisión circuito cerrado)
Informes y ventas en el edificio, sábados y domingos, y en

FRAGA y Cía.

FLORIDA 256 - 2º PISO
T. E. 40-4991 y 49-3074

BELGRANO

O'HIGGINS 1563

DEPARTAMENTOS DE CATEGORIA CON GARAJE

EN MODERNO EDIFICIO EN TORRE

Planta tipo del 1o. al 8o. piso: Living comedor, 2 dormitorios, escritorio, baño, toilette, cocina, office, lavadero y dependencias de servicio. Living room, comedor, tres dormitorios, dos baños, cocina, lavadero y dependencias de servicio, palier ind. En 9o. y 10o. piso: Magníficos dúplex.
Servicios individuales de agua caliente. Calef. por losa radiante

PRECIOS FIJOS E INAMOVIBLES

LIBRE DE COMISION DESDE:

10 % A LA FIRMA DEL BOLETO
5 % A LOS 90 DIAS
5 % A LOS 120 DIAS
10 % A LA POSESION (FEBRERO 1969)
70 % EN 8 AÑOS CON INTERES BANCARIO

Atención en obra: días hábiles, de 9.30 a 12 y de 14 a 17.30 Sábados, de 9.30 a 12 horas y de 14 a 17. Domingos, de 10 a 12.30 horas

PROPIETARIA
CAJA DE JUBILACIONES DEL PERSONAL DEL BANCO DE LA PROVINCIA DE BUENOS AIRES

VENTAS: Oficina de Propiedades, Bernardo de Irigoyen 986|88, 1er. piso, Capital, de 12 a 18 horas. — T. E. 23-1205

v26

AV. LIBERTADOR 5266

(Entre ZABALA y TEODORO GARCIA)

PISOS DE CATEGORIA

Vista JARDINES, GOLF y RIO

Gran recepción en "L", sala de estar, 3 dormitorios, 2 baños y toilette, dependencias a todo confort, con habitación doble de servicio. Losa radiante. Ascensores Otis. Garaje. Construcción muy adelantada. Precio fijo
POSESION JUNIO 1969

¡AMPLIA FINANCIACION!

Visítelos de 9.30 a 13 y de 14 a 18 hs., incluso sábados, domingos y feriados

Vende: ARFID S.A.C. e Inmobiliaria

CARLOS PELLEGRINI 743, p. 7º, Of. 34 — 392-8008 y 7149

v24

BELGRANO

MOLDES 2006 esq. ECHEVERRIA

AMPLIAS COMODIDADES POR MEJOR PRECIO Y CONDICIONES

18 PISOS MIRANDO AL SOL

2, 3 y 4 ambtes. todos externos, lav|indiv., calefacc. por losa radiante, muebles de fórmica, cochera optativa

AMPLIA FINANCIACION BANCARIA HASTA 11 AÑOS DE PLAZO

Atención en obra todos los días inclusive sábado y domingo
ENTREGA: DICIEMBRE 1970

CANTIERI S. A. - ROSATI - CRISTOFARO
SARMIENTO 930 - 3er. P. — 35-1888-0150-3958

v.24

Amplios planes de Financiación

BANCO de AVELLANEDA

su Banco Amigo

VENDE — FINANCIA — ADMINISTRA

AMBROSETTI 108
Living-comedor, uno, dos y tres dormitorios, con y sin dependencias de servicio. Agua caliente individual. Calefacción central

JORGE NEWBERY 1555|65
Living - comedor, dos dormitorios.

SALGUERO 1777
Living - comedor, dos dormitorios. Servicios individuales

COLOMBIA 426
V. MARTELLI (V. López)
Living-comedor, un dormitorio. Un ambiente. Servicios individuales

SALONICA 3977
Living-comedor, uno y dos dormitorios. Un ambiente. Servicios individuales

GÜEMES 3115
Living - comedor, dos dormitorios. Servicios individuales

ARAOZ 2471
Living - comedor, tres dormitorios

GÜEMES 4285
Living-comedor, dos y tres dormitorios, con y sin dependencias de servicio. Agua caliente individual. Calefacción por losa radiante

JUNCAL 1758|60
Living-comedor, un dormitorio. Servicios centrales

POSADAS 1572|80
Living-comedor, dos y tres dormitorios. Con y sin dependencias de servicio. Agua caliente individual. Calefacción central. Cocheras optativas

Av. RIVADAVIA 276
CAMPANA
Living-comedor, dos y tres dormitorios. Servicios individuales

LAVALLE 1770 y CALLAO
Locales y Oficinas

DISPONEMOS DE OTRAS UBICACIONES — PRECIOS FIJOS E INAMOVIBLES

BANCO de AVELLANEDA

DEPARTAMENTO INMOBILIARIO

Sarmiento 552, 5o. piso, Tel. 49-4001-6606 — Horario de atención: 12 a 17.30

v24

GUILLERMO A. PEÑA Y HNO. S. A.

PERU 631 — De 11 a 18 Hs. — 30-2521/29

DEPARTAMENTOS A ESTRENAR

PARAGUAY 783

A 1 cuadra de Córdoba y Florida. Departamentos de 2 ambientes serv. indiv. Precio fijo. Visítese incl. Sáb. y Dom. de 10 a 17 hs. Entrega inmediata.

AUSTRIA esq. VTE. LOPEZ

Sobre jardines plaza Mitre y Francia, a una cuadra de Av. Libertador y Las Heras. PISOS CON 2 COCHERAS. Hall, living-room, comedor, terraza, 4 dormitorios, 2 baños y toilette, amplias dependencias de servicio. Visítese de lunes a sábado de 10 a 13 y de 14 a 17 horas

PARANA 1219

Departamentos de 2 y 4 dormitorios, living, comedor, 2 baños, toilette, office, cocina, lavadero, amplias dependenc. de serv., calefacción por losas radiantes, gran balcón. En construcción, COCHERA.

PARANA 1223

Frente a la plaza Vicente López. Departamentos de 3 dormitorios, living, comedor, escritorio, baño y toilette, office, cocina, lavadero, habitación de servicio, 2 ascensores principales, balcón, calefacción por losas radiantes, Con cochera EN CONSTRUCCION.

PUEYRREDON 2261

A 2 CUADRAS DE PLAZA FRANCIA y AV. LIBERTADOR, a metros de Av. Las Heras. Magnif. pisos de amplio living-comedor, 2 dormitorios, baño y toilette. Gran balcón a la calle. Palier privado. Grandes placards. Precio fijo e inamovible

CONGRESO - H. YRIGOYEN 1343|9

Para oficina o vivienda, amplios ambientes divisibles con baño, cocina o kitchenette. Precio total $ 2.200.000; $ 230.000 boleto, $ 116.000 posesión y saldo en 70 cuotas. En 9º y 10º piso, 2 ambientes. Visítese.

CERRITO 520

Entre Lavalle y Tucumán, frente a Av. 9 de Julio. Departamentos de hall, living-comedor, 1 y 2 dormitorios, baño y toilette, habitación de servicio, office, cocina, y lavadero. Facilidades.

CABILDO 3092

Esquina IBERA. Departamentos de 1 y 2 ambientes, con ventanales y balcón terraza. 2 ascensores. En construcción.

PERU 1350

Entre Garay y Cochabamba. Departamentos de Liv.-comedor, 1 y 2 dormitorios, cocina y baño completos. En construcción.

ARCOS 2400

Esq. Blanco Encalada. Living-comedor, 2 dormitorios, balcón, baño toilette, cocina, amplios placards. En construcción, próxima entrega. Todos los ambientes al exterior. Facilidades.

OLLEROS 2376

Pisos de categoría, living y comedor, 1 y 3 dormitorios, dep. de serv., cochera. Entrega inmediata.

SANTA FE 1618

Living-comedor, 1 y 2 dormitorios, escritorio o hab. de servicio, cocina, baño, toilette, balcón.

GUILLERMO A. PEÑA Y HNO. S. A.

PERU 631 — De 11 a 18 Hs. — 30-2521/29

v24

BELGRANO

VIDAL 2069

2 DORMITORIOS CON DEPENDENCIAS

baño, toilette, cocina, office, comedor diario, lavadero individual, losa radiante, balcón, cochera optativa

60 % A 11 AÑOS

2 AMBIENTES CON BALCON

baño, gran cocina, entrada servicio independiente, losa radiante, cochera optativa

60 % A 11 AÑOS
ENTREGA MARZO 1969

Cantieri S. A. Rosati y Cristofaro

Sarmiento 930, 3er. piso — 35-1888-0150-3958

v.24

BELGRANO

VIRREY LORETO 2538

ULTIMOS DISPONIBLES

Living-comedor, 3 dormitorios con placards completos, baño y toilette, cocina con office. Terminaciones de 1a. calid.

ENTREGA EN 30 DIAS - POSESION 25 %
SALDO FINANCIADO EN 84 MESES
CUOTAS DE $ 63.660 con INTERES INCLUIDO

GONZALEZ MARINO Y CIA S. A.

Centro: R. Peña 280 — T. E. 40-8864-6728
Belgrano: V. del Pino 2720 — T. E. 73-2137
Atención de 10-12 y de 15-18.30 hs.

v24

AVENIDA

QUINTANA 47

DUPLEX A ESTRENAR

Living-room, escritorio y comedor. 3 dormitorios con 2 baños. Amplias dependencias, 2 cocheras. Visitar diariamente, incluso sábados, domingos y feriados

PREVIA S. A.

Marcelo T. de Alvear 636
T. E. 32-6864

TOTALMENTE EN CUOTAS

A

GUIDO 1558

PISOS DE JERARQUIA

Living comedor, 3 dormitorios, dependencias servicio, cocina, comedor diario, lavadero individual, baño, toilette, palier privado, cocheras optativas

Precio Total ..... $ 10.750.000
Al Boleto ..... $ 1.075.000
Posesión ..... $ 1.075.000
A Convenir ..... $ 1.075.000

70 % HIPOTECA BANCARIA
a 10 AÑOS

TAMBIEN DUPLEX 3 ó 4 DORMITORIOS

Entrega: MARZO 1969

Atención perm. en obra (incluso sábados y domingos)
En Oficinas de lunes a viernes

Otra Obra

INGECO S. A.

Paraná 425 - 5º piso — T. E. 46-0669/0778

v.24

A. CONGRESO

VENDO EDIFICIO EN BLOCK

Totalmente refaccionado

CANGALLO 1435

PLANTA BAJA Y 6 PISOS

- P. Baja: 2 locales de 12,50x6,56 c|uno, con 2 baños y pileta c|uno, los locales se comunican por un pasillo
- CUATRO PISOS: 2 Departamentos por piso c|uno, de 5 ambientes, 2 baños, cocina y lavadero cubierto. Placards.
- 5o. PISO: 2 Laboratorios totalmente instalados.
- 6o. PISO: Portería: 2 ambientes amplios, baño, cocina, lavadero y terraza.
- Calefacción y agua caliente Central.
- APTO: Asociaciones, Clubes, Consultorios médicos, Oficinas, Mutuales, vivienda, Laboratorios. 10 o|o seña; 40 o|o al escriturar; 50 o|o a 2 años con el 15 o|o anual.

VENDE:

Administración HERRERA OCAMPO

MONTEVIDEO 126, 1er. piso. 49-5651 y 45-2040
VISITAR CON TARJETA

GRAFODRAMAS — *Por Luis J. Medrano*

Mejoras

ATILIO IOTTI S.A.

CUCHA CUCHA 1136 — 59-1630|7977

VENTA

PISOS Y DEPARTAMENTOS

PRECIOS FIJOS — FACILIDADES DE PAGO

ALMAGRO

(1 cuadra Rivadavia y boca Subte A)
Medrano 121. Cap., 3 y 4 amb. C. y s. dep serv. ENTREGA MARZO PROXIMO - VISITELOS. Atención en obra

CABALLITO

Frente monumento Cid Camp., Av. S. Martín y Gaona, H. Pueyrredón (ex Parral) 1060. Amp. 2-3 y 4 amb. en construcción. ENTREGA MAYO 1970

BELGRANO

Av. del Libertador 5312 esq. Zabala
Pisos Gran Categoria: 3 ó 4 dorm., c|cochera. Iniciación inmediata. Compre ya asegurándose su piso.

BARRIO NORTE

Frente Plaza E. Mitre

Peña 2400 esq. Larrea. Dtos. 3 y 5 ambientes y pisos 4 dorm. y escritorio., c|cochera. Próxim. a iniciarse. Solicite planos

A PAGAR EN CUOTAS DE:

70 meses de $ 27.800

4 ctas. ant. poses. . $ 173.500
Pos. NOVIEMBRE|70 „ 240.000
4 ctas. semestrales de „ 147.500

C. DE LA PAZ 2137
1 cdra. CABILDO

2 amb., c|baño, coc. y lav.

57 meses de $ 46.200

2 ctas. ant. poses. . $ 323.200
Poses. MAYO|69 ... „ 509.200
3 ctas. semestr. de . „ 277.000

GALLO 1578
1 cdra. Santa Fe - Subte

3 amb., c|baño, coc. y balc.

60 meses de $ 24.800

2 ctas. ant. poses. . $ 217.000
Poses. SEPTIEMB.|69 „ 310.000
4 ctas. semestrales de „ 217.000

OLLEROS 1850
2 cdras. LIBERTADOR

2 amb., c|baño y coc.

59 meses de $ 37.800

2 ctas. ant. poses. . $ 210.000
Poses. JUNIO|69 ... „ 420.000
5 ctas. semestr. de . „ 176.400
Al boleto: $ 247.800

Av. CORDOBA 1364
e|Uruguay y Talcahuano

3 amb., c|baño y coc.
ATENCION EN OBRA

R. E. LOPEZ BARREIRO

es... SEGURIDAD

LAVALLE 1139, 4º Piso — T. E. 35-4350, 4486, 5688, 2687

AVDA.

LIBERTADOR 4592

LLAVE EN MANOS

DICIEMBRE 1968

Piso 4 ambientes, dep/servicios, 108 m2.

Su piso lujoso y luminoso, servicios individuales. Aire acondicionado, dos ascensores. VISTA Hipódromo, Bosques, Aeroparque y Río de la Plata

25 % CONTADO

72 cuotas 15 % Int. Bancario

Atención Obra de 9 a 17 hs. - 772-2201
Todos los días
Informes Org. NORTE
AZCUENAGA 1256 — 84-9132

v24

BOTANICO

LAS HERAS 3745 Y CANNING

PISOS Y SEMIPISOS

- PISOS, 4 dormit., hall, living comedor, office, cocina, 2 baños principales, 2 habit. serv., 2 baños serv. Balcón y balcón terraza.
  SEMIPISOS: 2 y 3 ambs., depend. serv.
- PILETA NATACION - SOLARIUM
- GARAJE CON COCHERA FIJA
- FACILIDADES A 74 MESES
- EN CONSTRUCCION ADELANTADA

DUJOVNE Y FAIGON SRL.

MAIPU 836, 6o. P. — 392-7844|5891|9163

v23

BELGRANO

J. HERNANDEZ y CABILDO

DEPTOS. A ESTRENAR

EXTERNO

3 dorm., liv.-com., hall, baño y toil. c|ducha, coc., lav., dep. serv., ampl. plac., $ 3.450.000 y facilidades.

INTERNO

3 dorm. c|plac., liv.-com., baño y toil., coc., lav., dep. serv. $ 2.700.000 cdo. y fac.

PLANTA BAJA

Apto profes. o vivda.

2 dorm. c|plac., liv.-com., baño compl., coc., lav., dep. serv., patio, $ 2.600.000 y fac.

BOLY-ELIZALDE Y CIA.

46-2084 — 46-3335

v24

BARRIO NORTE

DEPTOS. 3 AMBIENTES

¡LISTOS PARA HABITAR!

AMPLIAS FACILIDADES

y el

70%

A LARGOS PLAZOS
CON GARANTIA BANCARIA

GUISE 1740

Atención Permanente en el Edificio

v24

3 DORM.

JUNCAL y JUNIN

Piso decorado "JANSEN", estado impecable, palier indiv., hall entrada, liv.-room, gr. comed. con hogar, 2 baños, office y cocina, 2 habits. y baño servicio, cuarto de planchа, baulera individual, teléfono. Todos los ambientes externos. Superficie propia 185 m2.

LAS HERAS y BILLINGHURST:

A estrenar, piso 11o. calle, el gran balcón, palier indiv., hall entr., living-comed. 10x4, 2 baños y toil., office, cocina y dependencias servicio. Baulera individual

PARERA AL 100:

Con garaje, piso 2o., contrafrente, c|balcón a jard. Liv.-comedor, 2 baños, office, cocina 6,50x3, habitación y baño servic. Baulera individual. Teléf. Antig. 1½ año

CORNEILLE

d. b. e Hijo S. A.

Esmeralda 909, 3er. piso
32-2343, 5882 y 7344 al 47

v24

Eduardo Schleh & Cía.

44-2840 — 42-8824

JUNCAL Y SALGUERO: Impec. piso de gran categ. Espléndida y amplia recep. c|pisos granitos, balc. 8x1,30, 4 dorm., 2 baños y toil., excepcional coc., lav., dep. serv., baulera indiv. Teléfono. Antig. 7 años. Pesos 14.000.000 c|fac. o $ 12.500.000 al contado.

ARENALES Y ARAOZ: Categ. Palier indiv. Liv. y com., 3 dor., 2 baños completos, dep|serv., coc., lav., baulera indiv. Piletanatación, solarium. GARAJE, $ 12.200.000 c|fac.

BELGRANO: L. M. Campos y Olleros. Piso 14, en torre. Vista panorám. Liv|com., 2 dorm., todo c|moquette, coc., dep|serv., $ 6.280.000 c|fac. a 9 años.

PALERMO: Uriarte y Paraguay, 3 cuadras Sta. Fe. Liv.-com., 2 dorm., balc., coc., lav., dep. serv., teléf. Ant. 8 años, $ 5.000.000 c|fac.

PERU AL 600: Externo, liv.-com. 8x3, 1 dorm., plac., baño y coc. complet. $ 3.500.000 c|f.

PARAGUAY Y SALGUERO: Externo, a estren. Liv.-com., balcón c|vista panorám., 1 dor., plac., baño y esc. complet., lav. T. $ 3.600.000. Poses. $ 962.000 y saldo a 3 años.

v25

BELGRANO

MOLDES 1925

4 AMBIENTES

Regio departamento a la calle, con balcón, living-comedor, 3 dormitorios, placards amplios, baño y toilette, cocina y comedor diario. Terminaciones de categoría. ENTREGA POR CONTRATO SEPTIEMBRE 1969. POSESION 30 o|o. SALDO AMPLIAS FACILID. PLANES ESPECIALES P|CREDITOS BHN.

GONZALEZ MARINO y Cía. S. A.

Centro: Rodríguez Peña 280. T. E. 40-6728|8864. Belgrano: Virrey del Pino 2720. 73-2137. Atención de 10 a 12 hs. y de 15 a 18.30 hs.

v24

Propiedad horizontal
VENTA

Cuando la limosna es grande,
hasta el santo desconfía...
Martín Fierro

SUME CUÁNTO LE CUESTA UN DEPARTAMENTO Y COMPARE, ADEMAS, UBICACION Y CALIDAD
NO PAGUE CUOTAS NI INTERESES DE MAS

2 AMBIENTES

OFERTA SERIA PARA COMPRADORES SERIOS
ENTREGA 10-4-69 — REAL CATEGORIA

RIOBAMBA 178

Boleto ..... $ 380.000 | Enero 70 ..... „ 380.000
Enero 69 ..... „ 380.00. | 40 cuotas
Posesión ..... „ 760.000 | desde posesión ..... „ 47.500

CORDOBA 679, 2º piso, of. 202 — 392-0106/3996
v.24

PACHECO DE MELO 2136

Departamentos edif. de categoría
¡COMPRE AHORA!
1-2-3 AMBIENTES
Servic. indiv. Azulejos decorados hasta cielo raso, muebles 100% cubetas acero inoxidab. Lavadero. PLACARDS AMPL. BAULERA
CATEGORIA CON Y SIN DEPENDENCIA SERVICIO
Desde $ 150.000 Boleto
y Cuotas de $ 30.000
Visitar todos los días menos lunes, de 10 a 12.30 y 14.30 a 19 hs.
ORURO S. A.
T. E. 40-8517 y 71-4236 v24

BELGRANO
3 AMBIENTES
A LA CALLE
UBICACION IDEAL SOBRE PAMPA
Living-comedor, 2 dormitorios con placards amplios, antecámara, baño completo, cocina instalada y lavadero, balcón grande, terminación de categoría.
120 CUOTAS DE $ 50.740
SEMESTRES DE $ 135.700
PLAN TOTAL DE PAGO
Interés 12 % va incluido en las cuotas
GONZALEZ MARINO
y Cía. S. A.
Centro: Rodríguez Peña 280
T. E. 40-8364|6728
Belgrano: Virrey del Pino 2720
73-2127
Atención de 10|12 y de 15|18.30 v24

BARRIO NORTE

LAPRIDA 1763
Deptos. 1, 2 y 3 ambientes, con depend., garaje, planta baja
COCHERA GRATIS
NUESTRO PLAN ES ESTE:
Boleto ..... $ 19.650
79 meses ..... „ 19.650
8 semestres ..... „ 135.000
No hay otras cuotas
¿CUAL ES SU PLAN?
¿ .....?
TRISKIER, SZEINBEIN y GOFFMAN
Lavalle 1625 - Piso 11º, Of. 111
40-5481 - 40-5365

AV. LIBERTADOR CAVIA 3075

Entre Gelly y Castex
Ultimos Disponibles
Paller indiv., living - comedor, 3 dorm., baño, toilette office, cocina, dep. de serv., agua caliente central, losa radiante, pisos roble, balcón terraza
Financiación a 12 años
Entrega inmediata
ADMINISTRACION URIBURU
José E. Uriburu 1243
84-2829 - 80-8523 v24

BELGRANO

Libertador vista Golf
Excelente piso luminoso
Amplia recepción en "L", comedor diario separado, Gran living íntimo, 3 dormitorios, toilette, 2 baños completos, comedor diario, lavadero, 2 habitaciones servicio, baulera, cochera. $ 20.000.000 con facilidades.
HEINEN-DE LA TORRE
Cám. Arg. Ag. Bienes Raíces
Ciudad de La Paz 1787
73-2392 - 76-7983 - 73-6695

PALERMO MALABIA 2106

Departamentos al exterior de 2 y 3 ambientes con serv. individuales. Para vivienda o consultorio. Entrega por contrato. Atención en obra
PARAGUAY 4022
Departamentos de 3 ambientes. Posesión y escrituración inmediatas.
Ambas a PRECIO FIJO
Y AMPLIAS FACILIDADES DE PAGO
Informes: Gilemes 4582, p|baja
T. E. 71-7059 y 7071

GRAN OPORTUNIDAD
2 DORM., C|DEP.
PUEYRREDON
LAS HERAS
Teléfono
Muy luminoso, amplia recep. antig. 6 años, paller privado
PROMAD
46-3135 41-3357 v24

URUGUAY y ARENALES

Liv. y com., o 3er. dorm. 2 dorm., bño. y toil., hall int., office, coc., dep. serv., teléf., paller individ., gran categoría.

GRAIZER

42-1222 - 41-9182 v24

LIBERTAD 1600

5º Piso en esquina
Amplia recepción, 2 ó 3 dormit. y escrit., 2 baños, dep|serv. Totalmente amueblado y decorado, moquette compl. Hay facilidades a 6 años.
49-3761 392-8164 v24

TOTAL $ 9.000.000

Semipiso en muy buen edificio con linda entrada (168 m2.). Hall, gran recepción, 3 dorm., baño y toil., pza. serv. Todo muy amplio, serv. ctries. Teléfono, muchos placards. Asc. y palier de serv. Vdo. c. facil. Billinghurst 1753, 3º B (casi Santa Fe). Visit. 15-19 hs.

ADECA

32-3230, 31-9929|3688|9314 v27

LIBERTADOR y CALLAO

Living-comed., 2 dorm., baño y coc., ser. centrales Ant. 2 años. $ 2.300.000 ctdi. Saldo 10 años Banco.
MARCELO AMARAL PAZ
31-0994 32-1806 v25

S. FE y PARANA

Piso 11o. Liv., comedor 12x4, 3 dorm., 2 baños. Com. diario, dep. serv., teléf., paller indiv. De categ.

GRAIZER

42-1222 - 41-9182 v24

BARRIO NORTE

ARENALES y JUNIN
Oportunidad. Finísimo depart. Decorado Luis XVI. Gran categoría. Exquisitos detalles, vitrinas, etc. 2 ampli|dorm., placs. varios, liv-com. de 12x4, pisos roble, offic., cocina, lavad.cub. dep|serv., port-elect., 5º contrafrente muy luminoso. Pesos 4.250.000 y facilidades.
84-1755 v25

FLORES

Categ., exter., balc., tza., teléf., liv. comed. 9 mts., 2 dorm., dep|serv., serv. centr.
AMPLIAS FACILIDADES.
Emma Guarrochena
PROPIEDADES
Uruguay 467, p. 7o. "C"
46-5440 — 49-5161 v24

BELGRANO 1270

Liv-comed. 6 x 3, c|balcón, 2 amplios dormit., c|placards, cocina, baño instal., lavad., dep| serv. TELEFONO. Total 111 m2. Vende:
A. F. RODRIGUES
GESUALDI
Diag. Norte 893 - 45-9694|5633

BARRACAS

OLAVARRIA 1465
1 Y 2 AMBIENTES
Entrega octubre de 1969
Sin gastos mensuales
Pagaderos en 120 cuotas desde
$ 19.380. Sin anticipo
Atención en obra de 8 a 17 hs.
PROMOTORA INMOB. S.A.
Sarmiento 640, 1er. piso
T. E. 46-8924|1500 v25

ARENALES 970, 19, C.

Torre. Vista panorámica. Bien amueblado. Muy prolijo. Amplio liv. y com., 1 dorm., pza. serv., teléfono, garaje, muy linda cocina, serv. centr. Alquiler 300 dls. Visit. 14-18 hs. (Usar dos últimos ascensores)

ADECA

32-3230, 31-9929|9314|3688 v27

Arenales y Pueyrredón

Liv.-comed. amplio, 3 dormit., cocina, baño instalado, toilette, dep. servicio, lavadero, eterno con balcón. Buenas facilidades
Vende:
A. F. RODRIGUES
GESUALDI
Diag. Norte 893 45-9694/5633

BELGRANO

Av. Libertador. Residencial. Finísimo depart. en edif. de gran jerarquía. Lujoso hall de entrada alto, panorámico, decorado. Gran recepción, 3 gr. dormit., comedor diario, 2 baños completos, amplia cocina antecocina, gran lavadero, 2 hab. servicio, baulera, finos pisos roble Eslavonia, teléf. Total pesos 18.000.000. facilidades
KEMPER, 82-7232 v24

Depto. Apto Prof. Venezuela al 600

Con teléfono, 1 ambte. 9x4.50, baño y cocina, antig. 5 años. Fac. 1 y 2 años.

ACHAVAL

Y CIA. — CALLAO 1623, 1o. 44-1000|0160|1370|3590|8941

LIBERTADOR y VIRREY LORETO

Importante piso 247 m2. edificio categoría, vista jardines: recepción, bar finamente decorado, 3 dormitorios, cochera, baulera, teléfono, etc. 15.000.000 de pesos con facilid. a 3 años.
Tolomei & Cía., 46-3905 v25

PZA. SAN MARTIN

OPORTUNIDAD
Santa Fe y Suipacha, categ., 200 m. propios, piso alto a la calle, antig. 32 años, liv. y com., 4 dorm. y escrit., 2 bños., ampl. coc., off., 2 hab. serv., c|tel., $ 5.900.000 y fac.

DEINCO

35-5808 . Intermed. abstenerse v24

Juan Bautista Alberdi 7279
(Sobre la Avda. General Paz)
En terminación. Entrega en marzo 1969. Departamentos de living-comedor, 1 y 2 dormitorios, baño, cocina y lavadero. Para vivienda o estudios profesionales. Con facilidades a cinco años de plazo desde la posesión. Precio fijo. — Inamovible.
Sin intereses
VENDE MAROLDA
(De la Cámara Argentina de la Propiedad Horizontal)
PARAGUAY 776
T. E. 392-5785|5835 v25

Libertador - Gorostiaga

GRAN OPORTUNIDAD
Hall, liv-com. 7,30 mts. Balcón tza., 2 dorm., placds., dep| serv. o 3er. dorm. Teléf., Rec| pintado. Sicentr. Antig. 10 añ. Precio tot. $ 5.300.000 c|facil.

CAPURRO ROBLES

T. E. 49-1876
Llámenos y concrete una visita

OPORTUNIDAD STA. FE y CALLAO

Liv|com., 2 dorm., c|dep. serv., antig. 28 años, piso alto, bj orientado. $ 2.250.000 posés. Sdo. a 10 años, o $ 4.300.000 cont.
DEINCO — 35-5808
Interm. abstenerse v25

OLIVOS

RESIDENCIAL
ELEGANTES medios pisos, 2 cds. Estac., 3 amb., coc., off., dep| serv., coch., aire acond., calef. ind., artef. de color, ptas. péteribí lustr., gr. categ. y confort. 6 últ. dtos. pos. Febrero del 69 30 o|o, saldo a 5 años. Todo en ctas. inter. Ecrio. Visite: CAMARCA 2420, Olivos v24

PLAZA S. MARTIN

2 dormit., depend.
Teléf., ext., 2 bñ., antig. 18 a. $ 2.600.000 cont. y fac. a 2 a.

GIRAUDI-ASTESIANO

41-0536 - 41-4733 v23

CONSULTORIOS
En edificio en terminac. Entrega 90 días. En planta baja
BME. MITRE 2061
Terminac. a necesidad y gusto del profesional. Precio acomod. en ctas. y facil. Se aceptan créditos. Atención en obra, de martes a domingos incl., 10-13 y 15-18 hs.
NOGOYA S. A.
MAIPU 859, 10º piso
392-5748-0499-0378 v24

Av. SANTA FE 1180

e|LIBERTAD y CERRITO
A estrenar, gran categoría, liv. com., 2 dormit., pisos lustrados, lujosa coc. de 4,80x3, horno parrilla empotrado, azulejos hitech, dep|serv., calefac. losa radiante, luminoso. Contado $ 2.000.000 y amplias facilidades. A. DIMEO y GONZALEZ S.R.L. 45-7898|7902|7982

CNEL. DIAZ y S. FE

2 dormit., teléfono
Contrafrente c|balc., dep., lav. Antig. 10 añ. Pr. t. 5.800.000 con facilid.

GIRAUDI-ASTESIANO

41-0536 - 41-4738 v23

A oferta Botánico

Balc-tza., c|vista al río
S|Av. Santa Fe, liv. com. 8x4, coc. ampl., toil., 2 baños, sala de estar, 3 dorm., teléf., antigüedad 4 años. ¡GRAN OPORTUNIDAD! 230 m2. A $ 65.000. Tot. $ 14.950.000, c|f.
SGUT Inmob. 87-8273 v24

Quintana - Callao

2 DORM. ESTRENAR
Gran categ. Balc., hall, liv.-com., reg. placds., bño., coc.
POS. INMED. $ 1.400.000
Hip. Bco. 6 años. Vis. 15|18.30
Avda. QUINTANA 232, 4º "G"

WALTER STERN

v24

AV. SANTA FE 1500

e|Montevideo y Paraná
Magn. piso c|amplia vista a la Avda. Hall, liv.-com., 3 dormit., escritorio (o 4º dorm.), 2 baños, office-cocina, 2 hab. serv., teléfono, 175 m2. propios. Antigüedad 18 años — 46-1283 v25

Bulnes y Paraguay

2 ambtes., con balcón, baño instalado, cocina, a estrenar. Poco contado y cuotas mensuales. Vende:
A. F. RODRIGUES
GESUALDI
Diag. Norte 893 - 45-9694|5633

CONSULTORIOS
En edificio en terminac. Entrega 90 días. En planta baja
BELGRANO 2379
Terminac. a necesidad y gusto del profesional. Precio acomod. en ctas. y facil. Se aceptan créditos. Atenc. en obra de martes a dgos. inc., 10-13 y 15-18 hs.
NOGOYA S. A.
MAIPU 859, 10o. piso
392-5748-0499-0378 v24

CONSULTORIOS
En edificio en terminac. Entrega 90 días. En planta baja
CAMARGO 318
Terminac. a necesidad y gusto del profesional. Precio acomod. en ctas. y facil. Se aceptan créditos. Atenc. en obra, de martes a dgos. incl., 10-13 y 15-18 hs.
NOGOYA S. A.
MAIPU 859, 10o. piso
392-5743-0499-0378 v24

¡Para vender hoy!

Rodríguez Peña-Guido
Todos los amb. a la calle. Liv. y com., 3 dorm., dep. de ser., lavad., tel. anti|20 años. 120 m|pplos. T. $ 8.500.000, c|fac.
DEINCO. 35-5808. Interm|abstenerse. v25

BOTANICO

A $ 3.240.000
Total al contado. Paraguay 4242, amplio liv.-com., 2 dorm. Posesión y escritura inmediata. Visitar todos los días.
Kertzman Comercial
SARMIENTO 329, 9º Piso
T. E. 32-5422-5812 v24

PEDRO GOYENA 1500

Liv-comed., 1 dorm. amplio con placard. baño|instal., cocina, lavadero, moderno. Vende:
A. F. RODRIGUES
GESUALDI
Diag. Norte 893 - 45-9694|5633

CENTRO - 2 AMB.

ESMERALDA Y CORRIENTES
Extraordinario dpto. de gran categ. A la calle, bño. y coc. compl. Constr. 6 años, c|tel. Apto profes. o vvda. Edific. categ. $ 2.200.00 ctdo. Saldo a convenir. Total $ 4.200.000. Teléfonos 49-5051 y 46-3601 v23

BELGRANO

CUBA y JURAMENTO
2 dormit. amp., 1 de 8x4, liv. com., teléf., dep|serv., bño. y toil., coc. office, amp|placards, bcón. a la calle, decorada, casa de jerarquía, bien tenida. $ 12.600.000 c|fac. a 6 años.
PROMOCIONES NORTE
77-6149 v23

PLAZA SAN MARTIN

Pequeño piso. Vista al río. Gr. luminosidad. Liv.-com., 3 dorm., 2 baños, 2 hab. serv. y baño, calef. y agua caliente central, teléf., estad. impec. $ 4.500.000 y facilidades. Vende:
J. A. Luna Dillón S.R.L.
Para visitar: 30-1981, 392-3761

MELO y AYACUCHO

2 DORMIT., TELEFONO
Categ., p. b. c|jdin., cub. 11 mts. de recep., liv., antigüedad 6 años. $ 3.250.000 cdo. y facilid. 2 años

GIRAUDI-ASTESIANO

41-0536 - 41-4738 v23

BARRIO NORTE

LIBERTAD 1375 y AV. ALVEAR
Deptos. de recep., 3 y 2 dorm., 2 baños, coc., office, hab. y baño servicio. Garaje, construcc. de gran categoría. Hipotecas Bancarias. Obra: RAPAPORT-SIVORI
Visitar lunes domingos. LAVALLE 1125, P. 12º
T. E. 35-9470-9528 v24

AV. QUINTANA 49

3 DORM., COCHERA
Liv.-com., 2 baños compl., dep. NUEVO A ESTRENAR
Se pide a la calle, luz y sol. Total $ 16.500.000 con amplias facilidades. 41-6594 y 46-4961.

SOBRE PLAZA

Liv. y com., 4 dorm., 2 baños, toil., 2 pzas. serv., teléf. COCHERA. Espléndida vista

GRAIZER

42-1222 - 41-9182 v24

CONSULTORIOS
En edificio en terminac. Entrega 90 días. En planta baja.
C. ARENAL 1635
Terminac. a necesidad y gusto del profesional. Precio acomod. en ctas. y facil. Se aceptan créditos. Atención en obra, de martes a domingos incl., 10-13 y 15-18 horas
NOGOYA S. A.
MAIPU 859, 10º piso
392-5748-0499-0378 v24

BELGRANO

A 2 cuadras BARRANCAS
sobre Juramento, a estr., living-comed. 9 x 4,50, c|balc. a la calle, 3 dorm. ampl. c|placard, baño, cocioff., lavad., dep. Poses. $ 3.300.000 y saldo en 50 cuotas. Atención todos los días 8-20 hs. - ESTRIN - 47-3851. v24

ESMERALDA y LIBERTADOR

FACILIDADES A 10 AÑOS
3 ambtes., externo, piso 12º
Con balcón
BOLY-ELIZALDE Y CIA.
46-2084 — 46-3335 v24

Azcuénaga y Arenales

3 DORMITORIOS
Piso alto, exter. L-com. 17 mts., coc., office, teléf., antig. 8 años, precio tot. $ 5.500.000 y facilidades.

GIRAUDI - ASTESIANO

41-0536 - 41-4738

3 DORMITORIOS

PUEYRREDON y S. FE, p. 1º Liv.-com. 8,40x4,50, escrit., bñ. y toil., office y cocina, dep. serv. Patio andaluz 8,40 x 4,50. Teléf. Baulera. Cochera. Pesos 7.500.000 y fac. a 5 años.
LANUSSE y CIA. S. A.
SAN MARTIN 232 - P. 6º
46-2994 - 45-6061|65 v25

LIBERTADOR y SAN MARTIN DE TOURS

2 DORM. ESTRENAR
Todos los amb. al fte., gran balcón. Gran categ. Hall, liv.-com., comed.|diario. Dep.-serv., lavad.|cuarto de planchar
POSES. $ 2.500.000
Hip. Bco. 10 años. T. $ 6.600.000
WALTER STERN, 40-9671 v24

PALERMO

Concepción Arenal 1795
T. E. Hall, gran ambiente, cocina y baño completos y patio-jardín. Muy luminoso. Visitar 9 a 12 y de 16 a 19 horas
Kertzman Comercial
SARMIENTO 329 — 9º piso
T. E. 32-5422|5812 v24

2 AMBIENTES

S. RUGGIERI (Ex Vidt) y LIBERTADOR
Nuevo, a la calle, baño y cocina completos, c|balcón. serv. indiv. $ 1.800.000 y fac. a 2 años. Tél. 42-1484 y 41-1041.
Vende:
BULLRICH

BELGRANO R

A|AV. LOS INCAS
2 DORM., con cochera
Oportunidad: Living y comedor, 2 baños dep. serv., teléfono; $ 3.500.000 y fac. a 5 años. Tel. 42-1484 y 41-1041.
BULLRICH

RIVADAVIA 4463

Depto. 4º piso, No. 16. Hall, living-comedor, 3 dormit., depend. serv., teléf., entrega desocupado. Visítese de 14 a 18. Vendo, oportunidad. Total $ 5.900.000.
Tratar: E. VIANA
DIAGONAL NORTE 943
T. E. 35-4952, de 9.30 a 12

CENTRICO

A la calle, s|Av. Córdoba casi Florida, moderno, liv.-com., 2 dorm., 2 baños, pza. y bño. serv., calef., tel., apto. todo destino. de J. A. LUNA DILLON S.R.L. Para visitar: 30-1981 — 392-3761 v23

Rivadavia-Medrano

3 DORMITORIOS
9º piso esquina. Todos los ambientes al frente. Terraza balcón 25 m. Hall, liv.-com. c|chimenea 6,30x4,50, baño, cocina amplia, lav. cub., dorm. y baño serv., teléfono, serv. centr. Antig. 7 años. $ 4.000.000 y fac.
Vende dueño. 89-0643. v23

JUNCAL 2235

Living-comedor, 3 dormitorios, 2 baños, dependencias de servicio. Con teléfono
Vende MAROLDA
Paraguay 776
T.: 392-5785|5835 v24

Alvear Palace Hotel

Departamentos 1, 2, 3
dormit. con|sin kitchenette, magnífica vista en 9º piso, servicio hotel incluido. Financiación a 5 años. Tratar:
Av. Alvear 1885, local 7
42-8156 v24

LARREA y ARENALES

2 DORM. C|DEP. SERV.
Hall, liv.-com., baño, coc., lav. Teléf. Antig. 8 años. Total: $ 3.500.000, con facilidades.
MUGICA ECHAGUE
46-3486 46-3821 v24

PISO ROSEDAL

CON GARAJE
GODOY CRUZ 3260, P. 4o.
A mts. Av. Libertador, hall, liv. y com. separados, 3 dor. o 2 dor. y escr., bñ., coc., lav., 2 hab|serv., tel. $ 4.500.000 y fac. Portero muestra.
VERARDI - 45-2636|1710 v24

3 DORM,

¡¡Gran Oport.!! $ 3.000.000 y ampl. fac. Azcuénaga y Juncal. antig. 3 añ. ext., c|balc., hall liv.-com. 3 x 4, 2 bños., ampl. coc., lav., dep. serv., teléf., luminoso, impec. Total $ 9.000.000.
Central Inmobiliaria
45-2812 v24

PALERMO. En Construcción
$ 155.000 y es suyo
NO COMPRE CUOTAS
Esta es una oferta formal de venta. 2 amb. amplios. Ubic. inmejorable. Güemes 4758, 1 cuadra Santa Fe y 2 del subte. Saldo en pagos cómodos. Visitar directamente vale la pena.
BRONN - 42-9653|59 v24

MONTEVIDEO y ALVEAR

Planta baja
3 dormitorios, living con boiserie, comedor, escritorio, dep. serv., serv. centrales, teléfono. Total $ 13.000.000, con fac.
83-9320, 33-1148, 30-2436
Maurice Echagüe

Plaza Vicente López

42-1222 - 41-9182 v24

CONSULTORIOS
En edificio en terminac. Entrega 90 días. En planta baja.
C. ARENAL 1635
Terminac. a necesidad y gusto del profesional. Precio acomod. en ctas. y facil. Se aceptan créditos. Atención en obra, de martes a domingos incl., 10-13 y 15-18 horas
NOGOYA S. A.
MAIPU 859, 10º piso
392-5748-0499-0378 v24

BELGRANO

A 2 cuadras BARRANCAS
sobre Juramento, a estr., living-comed. 9 x 4,50, c|balc. a la calle, 3 dorm. ampl. c|placard, baño, cocioff., lavad., dep. Poses. $ 3.300.000 y saldo en 50 cuotas. Atención todos los días 8-20 hs. - ESTRIN - 47-3851. v24

ESMERALDA y LIBERTADOR

FACILIDADES A 10 AÑOS
3 ambtes., externo, piso 12º
Con balcón
BOLY-ELIZALDE Y CIA.
46-2084 — 46-3335 v24

Azcuénaga y Arenales

3 DORMITORIOS
Piso alto, exter. L-com. 17 mts., coc., office, teléf., antig. 8 años, precio tot. $ 5.500.000 y facilidades.

GIRAUDI - ASTESIANO

41-0536 - 41-4738

3 DORMITORIOS

PUEYRREDON y S. FE, p. 1º Liv.-com. 8,40x4,50, escrit., bñ. y toil., office y cocina, dep. serv. Patio andaluz 8,40 x 4,50. Teléf. Baulera. Cochera. Pesos 7.500.000 y fac. a 5 años.
LANUSSE y CIA. S. A.
SAN MARTIN 232 - P. 6º
46-2994 - 45-6061|65 v25

LIBERTADOR y SAN MARTIN DE TOURS

2 DORM. ESTRENAR
Todos los amb. al fte., gran balcón. Gran categ. Hall, liv.-com., comed.|diario. Dep.-serv., lavad.|cuarto de planchar
POSES. $ 2.500.000
Hip. Bco. 10 años. T. $ 6.600.000
WALTER STERN, 40-9671 v24

PALERMO

Concepción Arenal 1795
T. E. Hall, gran ambiente, cocina y baño completos y patio-jardín. Muy luminoso. Visitar 9 a 12 y de 16 a 19 horas
Kertzman Comercial
SARMIENTO 329 — 9º piso
T. E. 32-5422|5812 v24

2 AMBIENTES

S. RUGGIERI (Ex Vidt) y LIBERTADOR
Nuevo, a la calle, baño y cocina completos, c|balcón. serv. indiv. $ 1.800.000 y fac. a 2 años. Tél. 42-1484 y 41-1041.
Vende:
BULLRICH

BELGRANO R

A|AV. LOS INCAS
2 DORM., con cochera
Oportunidad: Living y comedor, 2 baños dep. serv., teléfono; $ 3.500.000 y fac. a 5 años. Tel. 42-1484 y 41-1041.
BULLRICH

RIVADAVIA 4463

Depto. 4º piso, No. 16. Hall, living-comedor, 3 dormit., depend. serv., teléf., entrega desocupado. Visítese de 14 a 18. Vendo, oportunidad. Total $ 5.900.000.
Tratar: E. VIANA
DIAGONAL NORTE 943
T. E. 35-4952, de 9.30 a 12

CENTRICO

A la calle, s|Av. Córdoba casi Florida, moderno, liv.-com., 2 dorm., 2 baños, pza. y bño. serv., calef., tel., apto. todo destino. de J. A. LUNA DILLON S.R.L. Para visitar: 30-1981 — 392-3761 v23

Av. Santa Fe-Las Heras

A 2 c|de ambas avdas. al 3300, nuevo, categ., liv|com., 2 dorm., lav., jardín, apto prof., total $ 4.000.000, amplias facilidades.
CLEMAR: 82-4739, 44-8777

OPORTUNIDAD

Aráoz y Juncal. Liv-comedor, c|balcón, 1 dormitorio, bño., coc., lavad. Antig. 3 añ. Impecable. Tot. 3.200.000 con fac.
AYERZA y Cía., 89-8206

Av. STA. FE y PARANA

Depto. de categoría. Magnífico living-com., 2 dorm. dep. serv., office-cocina, cochera optativa. Baulera indiv. A estr. 46-1283. v25

CORDOBA-URUGUAY

6o. p. cfrte. Muy lumin. Hall, liv- com., 2 dorm., dep-serv., lav., teléf. Total $ 5.200.000 el fac. Central Inmob.
T. E. 45-2812 v24

BOTANICO

LAS HERAS - MALABIA
Esquina. Edif. 1964. Coch., 3 dorm., gran living, dependencias, fac. CATEGO
T. E. 71-3574|33-8937 v25

2 DORMITORIOS, C|GJE.
Cerrito y Posadas
Liv. com., dep. serv., a estrenar, $ 5.500.000, saldo 10 años.
771-1115 y 44-7928 v24

BARRIO NORTE

2 dormitorios, living comedor, teléfono, total $ 3.900.000, con facilidades.
83-9320, 33-1148, 30-2436
MAURICE ECHAGUE

PARQUE LEZICA

3 DORM. TELEF.
Gr. vista, Rosario al 200, liv.-com., c|balcón, baño y toil., dep. serv. $ 7.200.000, con facilid.
GOYA: 83-6310, 84-0119 v24

AUSTRIA 2481 y LAS HERAS
1 y 2 amb. Vista al río
Bño. comp., coc. o kitch. Baulera individual. Visitar 10 a. 12 y 16 a 18 hs Encarg. 4º piso.
Mugica Echagüe, 46-3821|3783

3 DORMITORIOS, C|GJE.
LAS HERAS y MALABIA
Liv.-comed., dep|serv., nuevo. Pos. $ 2.300.000, saldo a conv.
771-1115, 44-7928 v24

URIBURU-ARENALES

Piso 2o., bcón., liv y com., 3 dorm., 2 bños., toil., depend. serv., teléf., antigüedad 5 años. Total $ 12.900.000, con facil.
84-5507 v24

A 2 AMBIENTES

MELO y PUEYRREDON
Gran categ., vista jardín, bal. 8 mts., nuevo, 2 bños., coc. 5x2, $ 1.100.000 y fac., $ 25.000 por mes, a 10 años. MINDLIN INMOBILIARIA. 49-2372, 45-2758 v23

Azcuénaga y Melo

Living c|chimenea, comedor. Recepción decorada, dos dormitorios, dos baños completos, todo a la calle, dls., teléfono.
46-4961

BELGRANO R
Dpto. estr., alto, externo, liv.-com., 2 ó 3 dorm., dep|serv., dos entradas. Avda. Los Incas y Av. Forest 1455 y Delgado 1380, pocos gastos, serv. indiv. Fac. Banco. Vende dueño. 73-8061. v23

A ESTRENAR

Dos últimos departamentos de 2 y 3 ambientes, a la calle, alto, acepto B. H. N., DON BOSCO 3551 (a 1 cdra. Rivadavia 3500)
T. E. 46-0431 v24

Paraná y Charcas

Apto profesionales o vivienda, 3 amb. y dep. serv. Teléfono, 2 ascensores. $ 4.900.000, c|facil.
MUGICA ECHAGÜE
46-3486 — 46-3821 v23

Billinghurst y Rivadav.

Gran categoría. 3 ambientes con dependencias de servicio. Oportunidad
34-0412 33-9467

Gran oportunidad

Barrio Norte a estrenar, liv.-comed., 2 dorm., depend. serv., o 3er. dorm., alto, contrafrente, muy luminoso. Tot. $ 4.800.000, fac. Banco. 41-5804, 80-6809. v24

2 AMB. C|TERRAZA 8x2
TALCAHUANO y SANTA FE
Antig. 7 años. $ 3.900.000, c|facilid.
MUGICA ECHAGÜE
46-3783 46-3821 v24

ARENALES 2400

Categoría 5o contrafrente, living, 3 dormitorios, d|serv., teléfono. balcón $ 3.650.000 y facilidades
LOWENTHAL, 80-3733 v24

A BARRIO NORTE

Con $ 1.100.000 cont. cuotas de $ 35.152, incluído cap. e interés. Laprida 1265, 2do. piso, Dto. "S". A la calle, moderno, hall, living comedor, 1 dorm. plac., baño inst., cocina. H. Cánfora, Callao 468. 45-6523.

TOTAL: $ 6.800.000
3 DORMITTORIOS
Posadas y Ayacucho, 2 bños. compl., liv. com., dep. serv., c| facilidades
771-1115 y 44-7928 v24

PZA. SAN MARTIN

C|gje., 2-3 dormit.
Regio depto. categ., antig. 5 años, hall de entr., ampl. liv.-comed. o 3er. dor. separ. p|puerta corrediza, baño y toil., dep. de serv., etc. $ 5.000.000 cdo. y facilidad a conv. 83-7121 v23

BOTANICO

PARAGUAY 3571, 6º "A"
nuevo, liv. com. 6x3.50, dorm., bcón. calle, coc. y bño. compl., muchos placards. Visitar 15-17 hs. — T.E.: 84-0593 v24

BOTANICO

Edific. 1964. Beruti-Aráoz. 100, ext., balc., sol, herm. recep., 2 dorm., depend. Facilidades
CATEGO
T. E. 71-3574, 33-8937 v25

3 DORMITORIOS, C|GJE.
SOBRE LIBERTADOR
Liv., escrit., comed., 3 cuartos de serv., perfecto estado, g|categ. Total $ 32.000.000, facilidad. a 2 años.
771-1115, 44-7928 v24

AV. SANTA FE - PARANA

1 amb.divisible, 8 mts. Balc. Hall, 4 gdes. placds. Baño. y coc. compl. Lavadero.
POSES. $ 650.000
Facil. hta. año. Paraná 1054, 1º "C" (15-18). WALTER STERN. v24

F. BAJA C|JARDIN

Azcuénaga y Juncal, liv. y com. 2 dorm., bño., toil., hab. serv. antigüedad 6 años, teléf. Total $ 7.200.000, con facil. a 3 años. 84-5507. v24

A profesional o vivienda
4 ambientes: Córdoba-Esmeralda, piso alto a la calle, balcón Norte, teléfono, grandes facilidades. 28-0566. v24

A A A A A A Aproveche su crédito de Instituto de Previsión Social y otros. Tenemos oportunidades para usted. Consúltenos. INMOBILIARIA RUMBOS PROMOTORA S. A. 45-5484, 46-6987, 40-8063, 40-3987. v25

A A A A A avenida Callao y Libertador, 3 dormitorios, living-comedor, hall de entrada, teléfono, lavadero cubierto, dependencia de servicio, 2 baños completos. Excelente construcción. Edificio gran categoría. Total $ 9.000.000, facilidades a convenir. SOTO ACEBAL. 32-6469, 72-8964. v25

A A A A A Galileo y Las Heras. Piso excepcional sobre los jardines de Plaza Francia, en lo más residencial de Buenos Aires. Tres dormitorios, living y comedor, cochera automática, dependencias de servicios, gran categoría. Total pesos 21.000.000. Grandes facilidades. Solicite entrevista. INMOBILIARIA RUMBOS PROMOTORA S.A. T. E. 45-5484, 46-6987, 40-5987. v25

A A A A Callao y Quintana, alto, calle balcón, 2 dormitorios, living-comedor 9x3,50, baño, dependencias servicio, servicios centrales, teléfono. Antigüedad 24 años. Superficie propia 85 m2. $ 3.300.000 y facilidades a 1 y 2 años. LLAURO. Tasaciones sin cargo. 42-2568, 6834 y 5955. v24

A A A A Coronel Díaz y Güemes, 3 dormitorios, 100 piso, balcón-terraza, living-comedor, baño y toilette, dependencias de servicio, T. E., servicios centrales, $ 4.050.000 y facilidades a 1 y 2 años. LLAURO. Tasaciones sin cargo. 42-2568, 6834 y 5955. v24

A A A A Pueyrredón - Paraguay. Unico, categoría, externo, balcón, estrenar, recepción, 3 dormitorios, 2 baños, cocina office, dependencias servicio, lavadero, 2 entradas. Total $ 8.500.000 con facilidades, teléfonos 41-9872, 97-4338. v25

A A A Arenales - Larrea, 3 ambientes, teléfono, externo, 3.900.000 total. 33-2890, 30-0927. v23

A A A avenida Santa Fe y Rodríguez Peña, piso alto en magnífico estado, hall entrada, living y comedor con boisserie y chimenea, 3 ó 4 dormitorios, 1 con chimenea, 2 baños y toilette, amplias dependencias servicio, baulera, balcón terraza 10x2, pisos roble Eslavonia, superficie propia 315 metros. Total $ 17.800.000, con facilidades. J. OCAMPO NAON-N. BENGOLEA ALLENDE. 41-7984, 44-6668. v24

A A A Avenida Santa Fe y Junín. Antiguo departamento calle, impecable estado, living y comedor, 3 dormitorios, grandes placards, baño, regia cocina moderna, baño servicio, lavadero, teléfono. $ 3.250.000 contado y facilidades convenir. 83-7121. v23

A A A Barrio Norte, Esmeralda esquina Libertador, a estrenar, living comedor, 2 dormitorios, baño y cocina, todos los ambientes externos, piso 15o, extraordinaria vista. Boleto y posesión $ 1.000.000, saldo cuotas de $ 53.000. ALBERTO BENITES LASTRA. 49-4130|4493|4555. v23

A A A Barrio Norte, Esmeralda esquina Libertador, living comedor, 2 dormitorios, dependencias de servicio, piso 11o, a estrenar, vista panorámica. Boleto y posesión $ 2.800.000, saldo cuotas de $ 73.000. ALBERTO BENITES LASTRA. 49-4130|4493|4555. v23

A A A GUILLERMO LIVINGSTON. Libertador 600. Esquina, 100 piso. Living, 2 dormitorios, baño, dependencias, cocina, lavadero. 7.600.000 pesos. Tasaciones sin cargo. T. E. 42-7409, 44-4814. v23

A A A GUILLERMO LIVINGSTON. Venta departamentos. Administración consorcios. Alquileres, hipotecas. Vicente López 1742, 44-4814, 42-7409. v31

A A A Las Heras y Pueyrredón. Living-comedor, 3 dormitorios, 2 baños, dependencias servicio; pesos 5.300.000, con facilidades. Vendo urg. 49-4130, 49-4555, 49-4493. v24

A A A Paraguay, entre Vidt y Salguero, living con chimenea, 1 dormitorio, muchos placards, amplios ambientes, teléfono, estupendo jardín, mucha luz, servicios individuales. Total $ 2.900.000. Facilidades. MORONELL Y CIA. 80-1185, 46-2574. v25

A A A sobre subte B. Corrientes y Humboldt, semipiso contrafrente, balcón-terraza, living y comedor, 2 ó 3 dormitorios, dependencia de servicio, teléfono. Apto profesional. Pesos 2.000.000 al contado, resto facilidades a varios años. Baratísimo. 72-4430, 41-8645. v23

A A A: VIDT-SANTA FE. Unico, categoría, nuevo living comedor, 3 dormitorios, dependencias servicio, lavadero, 2 entradas, contrafrente sito, sol, balcón, $ 5.500.000 con facilidades. 41-9872, 97-4338. v23

A A Acevedo y Güemes, 2 dormitorios, departamento de categoría, recién pintado, hall, living-comedor 5 x 4, baño, cocina, pisos roble, teléfono, servicios centrales. Antigüedad 15 años. Total: $ 3.500.000 con facil. y 2 años. Olivieri Acosta, 42-9187|9557|9201, 44-8783. v25

A A ¡Aproveche! Juncal 2158, planta ba

Propiedad horizontal

VENTA

A Libertador al 800. Hall entrada, living comedor, con balcón, dos dormitorios, baño, cocina, lavadero y baño servicio, antigüedad cinco años. Superficie propia 20 metros. Gran oportunidad, total $ 5.000.000 con facilidades en cuotas mensuales. CASTRO NEVARES. Teléfonos 45-4460. 35-7706. v24

A Melo al 3000: oportunidad, vendo hoy, urgente, 50 piso, calle, con balcón, a estrenar, hall, living-comedor amplio, 1 dormitorio, baño y cocina, categoría, contado pesos 1.000.000, saldo 8 años. ACHAVAL Y CIA. 44-8941, 44-1370, 44-0160, 44-1000, 44-1370.

A "Oportunidad". Once: calle, terraza 8,66x4, living 6x4, 2 dormitorios, dependencias servicio. Ecuador 283. Véalo, portería. Acepto departamento chico. $ 1.850.000. Total $ 4.600.000. 84-3302. v24

A Paraguay-Pueyrredón, terraza, hall entrada, living comedor, 3 dormitorios, baño y toilette, cocina, dependencia servicio, teléfono, antigüedad 8 años. Total $ 7.000.000, facilidades 1 y 2 años. CASTRO NEVARES. 45-4460, 35-7706. v24

A particular, dueño vende piso Belgrano: recepción, 4 dormitorios, 2 baños, toilette, dependencias. Cochera. Teléfono. Calefacción individual. Detalles hijo. Llamar 8 a 13 horas. 792-9089. v24

A Pasaje Seaver, planta baja: tres ambientes, patio, teléfono. Antiguo. Total $ 3.200.000. 83-0690. v28

A pasos Plaza Italia, Subte. Charcas 4165. 3 ambientes. Visitelos. Facilidades 50 meses. Inmob. GRASSI. 42-8170, 42-5580. v27

A Peña al 2000, 8o., 9o. y 10o. piso, triplex, estrenar, hall, living y comedor, escritorio, 3 dormitorios, 2 baños y toilette, gran office y cocina, lavadero, cochera. Facilidades a 1 y 2 años. ACHAVAL y Cía., Callao 1623, 1o. 44-1000, 44-0160, 44-3590. 44-8941, 44-1370. v24

A piso, 500 metros propios, avenida Callao y Melo, ideal familia numerosa, amplia recepción, 5-6 dormitorios, garaje a media cuadra. Lo rematamos a $ 40.000, por m2 propio. Informes: Vendo BOTET. Teléfonos 40-8003, 45-7704. v24

A pisos, sobre plaza Vicente López, amplia recepción, escritorio, 3 dormitorios, 2 baños, toilette, garaje, venda BOTET. 40-8003, 45-7704. v24

A Plaza Vicente López, consultorio y vivienda, 4 dormitorios, living con chimenea, comedor, cocina, sala, 2 habitaciones de servicio, pallier individual, teléfono. ZORRAQUIN Y CIA: 34-1097/9069. Sábado y domingo. 73-7324. v27

A Posadas y Montevideo: 2 dormitorios, hall, living-comedor, baño, cocina, dependencias servicio, servicios centrales, teléfono, antigüedad 18 años. Perfecto estado. Total: $ 4.300.000 con facilidades. ACHAVAL Y CIA. Callao 1623, 1o. T. E. 44-0160 44-1000, 44-8941, 44-1370, 44-3590.

A Pueyrredón - Peña, gran recepción y comedor, 2 dormitorios, cocina, office, 4o. piso, frente, cochera, gran balcón, superficie 120 m2, $ 3.700.000 pesos, saldo 2 años. MIRALLES Inmobiliaria. 42-7732 41-3534/6037. v25

A Pueyrredón-Paraguay, 2 ambientes, teléfono, calle, balcón, vivienda profesional. $ 1.500.000 y facilidades. 44-9359. v. 24

A Quintana 500: 2 dormitorios, living-comedor, baño, toilette, teléfono, cocina, office, dependencias de servicio. $ 10.000.000, con facilidades. ACHAVAL Y CIA., Callao 1623, 44-0160, 44-1370, 44-1000, 44-8941, 44-3590.

A San Luis próximo Pueyrredón. Frente con balcón corrido, hall entrada, living comedor, 2 dormitorios, grandes placards, baño completo, cocina muy amplia, lavadero cubierto, servicios individuales. A estrenar. Total 4.200.000 facilidades hasta 34 meses. CASTRO NEVARES. 45-4460. 35-7706. v24

A Santa Fe y Cnel. Díaz, 3er. piso, externo, 3 dormitorios, living y comedor, 2 baños, dependencias servicio, superficie propia 130 m2, teléfono. Total $ 8.000.000 Gran oportunidad. ACHAVAL Y CIA.: Callao 1623, 1er. piso. 44-3590, 44-1370, 44-0160, 44-1000. 44-8941. v24

A Sta. Fe y Luis María Campos. Departamento ampl., calle, balcón, luminoso, 2 dormitorios, living-comedor, dependencias. Amplias facilidades. LLAURO. 42-2568-5955-5208. v23

A Sarmiento y Ecuador: Externo, 4 ambientes, 2 baños, teléfono, cocina amplia. Con facilidades. 40-8988 y 28-1021. v23

A Suipacha y Arroyo: living y comedor separados, 3 dormitorios, dos baños completos, muchos placards, teléfonos, office y cocina, lavadero cubierto, 2 habitaciones de servicio, portero eléctrico, detalles en portería, hipoteca individual, opción a garaje. Antigüedad 12 años. Luz y sol. Contado $ 6.400.000, saldo a 1 y 2 años. Total 16.400.000. LOPEZ SAUBIDET. 41-8447, 41-6440. v24

A Uriburu - Peña 3 ambientes, teléfono, $ 2.000.000 y facilidades. SOLVERA TRANDO Y JORGE. Teléfono 83-7911. v25

A Uruguay y Santa Fe, 3 dormitorios, con balcón, 8o, contrafrente, living-comedor 8,40x4, baño, toilette, office, cocina, lavadero, dependencias servicio, servicios centrales. Antigüedad 8 años. Total $ 7.800.000. ACHAVAL y Cía., Callao 1623, 1er. piso. 44-8941, 44-1370, 44-0160, 44-1000, 44-3590.

A Vicente López y Callao, 3 dormitorios, hall, living-comedor 5,50x4, baño - toilette, office y cocina, lavadero, dependencias servicio, servicios centrales, teléfono, antigüedad 8 años. Total $ 8.200.000 con facilidades. ACHAVAL Y CIA., Callao 1623, 1er. piso. 44-0180, 44-1370, 44-1000, 44-8941, 44-3590. v24

A Vidt y Santa Fe: living-comedor, 3 dormitorios, dependencias servicio, lavadero, balcón, estrenar. 44-1409, 42-8337. v24

A Villa Crespo, living-comedor, 3 dormitorios, hermosa terraza. Teléfono. Facilidades. 35-9470 9529. v24

A 100 metros Libertador, sobre Vicente López, frente, hall, living comedor, 1 dormitorio, baño, cocina, categoría, $ 1.250.000 y facilidades. Miralles Inmobiliaria, 41-6037/3534, 42-7732.

A 3 AMBIENTES

Ocasión: $ 1.000.000 posesión, a estrenar y cuotas. Total 4.000.000. Pueyrredón 2478, 3o. "A". Teléfono 46-4831. v24

A 3 AMBIENTES

B. Norte, total calle, balcón, lavadero, gcateg. Nuevo, bien orientado. — 84-3028. v23

A 2 ambientes en Palermo, hall, living comedor 6,50x3,60, dormitorio 3,50x3,50 con placard, baño, cocina, lavadero, servicio individual, a estrenar. $ 1.200.000 y facilidades. DEINCO. 35-5808. Intermediarios abstenerse. v24

A 2 DORMITORIOS

Gúemes y Bulnes. Living-comedor con balcón, baño, cocina, lavadero, teléfono, superficie propia 74 m2. $ 4.500.000, con facilidades. GOYA 83-6310, 84-0119. v24

A 2 dormitorios, living-comedor, baño, cocina, dependencias, teléfono, alto, calle. Ubicado zona centro. LLAURO. 42-2568-5955-5208. v23

A 2 DORMIT., DEPEND.

Totalmente calle. Living, chimenea, teléfono. PEÑA-JUNIN. VIVANCO. 80-9830, 85-0414. v23

A 1 DORMIT., GJE.

LIV. y COMED. y ESCRITORIO Depend. gcateg., fac. 3 años. VIVANCO. 80-9830, 85-0414. v23

A 2 AMBIENTES

B. Norte, tot. calle, c/balcón, gcateg., nuev., apto profesiona., ideal p/2 personas. 84-3028. v24

A 2 ambientes amplios, cocina, baño, lavadero. Piso muy luminoso, cerca subte, a estrenar, amplias facilidades. LLAURO. T. E. 42-2568, 5955, 5208.

A 25 de Mayo y Corrientes. Hall, un ambiente amplio, baño y cocina completa. Total $ 2.200.000, con facilidades. ACHAVAL Y CIA., teléfs. 44-3590, 44-8941, 44-1000, 44-1370 44-0160.

A: 40-8003, 45-7704

No busque más. Nuestro fichero tiene el piso o depto. que usted necesita. FELIPE M. BOTET.

A 1 ambiente 5x4, cocina, baño completo. Contado $ 900.000 y pesos 37.580 mensuales. 54-0112.

ACEVEDO Y GUEMES: A metros Santa Fe y Botánico, en excelente edificio (1953). Hall, living-comedor, 2 dormitorios con placards, baño, cocina. Todo externo, con teléfono. Total $ 4.300.000, con facilidades. VINELLI. 34-3567, 30-7881/6. v25

AGUERO metros Córdoba, totalmente externo, 2 ambientes, baño, cocina completos, teléfono, antigüedad 5 años. Total 2.500.000, facilidades 1 y 2 años. CASTRO NEVARES. 45-4460. 35-7706. v24

AGUERO 1569, 3o. "B", contrafrente, luminoso, living-comedor, 2 dormitorios, dependencia servicio, moquette en todos los ambientes; merece visitarse. 15.30/18 hs. v25

AGÜERO Y JUNCAL: 2 amplios ambientes, con teléfono, contrafrente muy luminoso. $ 800.000 y facilidades a 2 meses. MERCAU: 49-5803, 49-2824, 49-3986.

AGÜERO-BERUTI, 2 departamentos amplísimos: living comedor, 2 dormitorios, con o sin dependencias, desde $ 3.600.000. LUCAS III. Teléfono 85-0060. v25

AGÜERO Y SANTA FE: 3 ambientes al frente, amplia cocina. Pesos 1.500.000 y facilidades. T. E. 86-4133, 87-7741. v.23

AGÜERO 2200, ambiente, planta baja, calle, baño, cocina, lavadero, teléfono, $ 11.300.000 y $ 28.000 mensuales 42-0886.

AICON vende Pueyrredón 2458: dos departamentos a estrenar de categoría, en el 6o piso. Se acepta B. H.N. 88-1129.

ALMAGRO: Dueño 100 metros cuadrados, jardín exclusivo, 3 ambientes, dependencias, cuarto, baño, teléfono, impecable. $ 2.000.000 y pesos 3.600.000 a 3 años. Oportunidad. Véalos 14 a 18; Billinghurst Nº 349, planta baja, fondo. v26

ALMAGRO, Corrientes Medrano, subte. Humahuaca 4127, uno, dos, tres dormitorios. Entrega agosto 1969. Desde boleto $ 120.000 y cuotas $ 25.000. Acepto B.H.N. Oportunidad. 49-0342, 46-1545. v26

ALMAGRO - Sobre Plaza

A estrenar. Categ., 2 ambtes. $ 1.300.000 y facilidades. 80-8026, 41-9775, 59-1878 v24

ALMAGRO: Valentín Gómez 3076. 3 ambientes, dependencias servicio, externo, teléfono. $ 4.500.000. Portería. 86-7749. v25

ALMAGRO: Rivadavia 4370, 12o, F, categoría, a estrenar, luz, sol, 2 ambientes amplios, $ 30.000 mensuales. Visitar 14-18 horas. v28

ALMAGRO, Sarmiento 4017. Sobre Subterráneo. 2 ambientes, teléfono, muebles, televisión, balcón. Pesos 2.500.000. 88-7749. v26

ALTO. Magnífica vista, a cuadra estación Vicente López. En buen edificio 9 años. Hall, living y comedor (2/10. dorm.), dormitorio, baño, cocina, lavadero, dependencias servicio. Total $ 7.300.000, con facilidades 2 años. VINELLI, T. E. 34-3567 30-7881/6. v25

AMBIENTE, teléfono, kitchenette, $ 550.000 posesión, $ 14.000 mensuales. Vicente López 1762, 1o "11" 11-17 horas.

AMBIENTE divisible, patio, profesionales-vivienda. Juncal 2515, planta baja, "G". Ver 10-12, 14-17. v25

AMBIENTES 2, Juncal y Billinghurst, muy amplios: living-comedor en mármol, con balcón, baño y toilette, cocina, placards, antigüedad 1 año. Superficie prop. 60 m2. LLAURO. Tasaciones sin cargo. 42-2568-6834/5208. v24

AMBIENTES 2, Esmeralda y Córdoba. T. E., Lavadero, antigüedad 3 años. $ 1.500.000 y facilidades a 1 y 2 años. LLAURO. Tasaciones sin cargo. 42-2568/6834/5208. v24

AMBIENTES 3, Salguero y Gelly 5o, piso, todo al frente, balcón, pesos 2.500.000 y facilidades bancarias. LLAURO. Tasaciones sin cargo, teléfono 42-2568-6834-5208. v24

AMBIENTES 2, Talcahuano y Santa Fe, baño, cocina, antigüedad 4 años, $ 1.500.000 y facilidades bancarias, LLAURO. Tasaciones sin cargo. 42-2568/6834/5208. v24

AMBIENTES 2, Manuela y Bulnes, T. E., lavadero, antigüedad 6 años. $ 1.725.000 y facilidades a 1 y 2 años. LLAURO. Tasaciones sin cargo. 42-2568/6834/5208.

AMBIENTES 3, Juncal y Agüero, alto, calle: balcón, baño, cocina, lavadero. A estrenar. $ 2.200.000 y cuotas. LLAURO. Tasaciones sin cargo. 42-2568/6834/5208. v24

AMBIENTES 3, J. E. Uriburu y Peña, T. E., alto, luz y sol. 1.800.000 y facilidades. LLAURO. Tasaciones sin cargo. 42-2568/6834/5208. v23

AMPLIO PISO 10 esquina, Cangallo al 1200, 7 habitaciones grandes a la calle, 2 baños, teléfono. Dueño vende ocasión. 44-7922. v25

ANCHORENA - ARENALES, estrenar, calle; 3 dormitorios, living-comedor, 2 dependencias servicio. Total $ 7.500.000, facilidades 2 años. Teléfonos 83-7349/ 84-8114, 85-3581 v23

APTO profesionales o familia, departamento 3 ambientes, piso alto, terraza balcón, teléfono, servicio individual, 2 ascensores. Oportunidad. Field - Santín. 72-6477.

ARAOZ Y ARENALES: living-comedor, 2 dormitorios, dependencias servicio, lavadero, estrenar, cates. gcateg. 44-1409. 42-8337. v23

ARENALES Y AYACUCHO: departamento al frente, muy luminoso, de gran categoría, 3 dormitorios, hall, living-comedor, hall íntimo, 2 baños, dependencias, con 2 habitaciones y baño servicio, superficie propia 165 m2., antigüedad 25 años. Total $ 10.800.000 con muy buenas facilidades a convenir. Nuevas señoras propietarias. San Martín 424, 4o. "B" 40-1304, 49-2967. v24

ARENALES Y URIBURU: Excelente planta baja, luminoso, en edificio de gran categoría (1962). Hall, living-comedor (8x3,50) 2 amplios dormitorios, baño y toilette, dependencias servicio, patio ausuru 8x5. Teléfono. Total $ 5.800.000 con facilidades. VINELLI. Teléf. 34-3567, 30-7881/6. v24

ARENALES 2756, planta baja, con trafrente. Moderno. Categoría: hall, 2 ambientes grandes, placards, 2 patios muy lindo. Total $ 3.400.000, facilidades a 9 años. También apto para profesional o consultorio. Visítese todo el día. Ver encargado, 40-7031.

ARENALES Y SALGUERO: 2 dormitorios, hall, living-comedor, baño, cocina, lavadero, dependencias servicio, servicios centrales. Antigüedad 25 años. Total $ 5.000.000 con facilidades. ACHAVAL Y CIA., Callao 1623, 1o., 44-8941, 44-1370, 44-0160, 44-1000, 44-3590. v24

ARENALES Y URUGUAY, piso con balcón terraza, amplio living y comedor, con chimenea, escritorio, 3 dormitorios, 2 baños, dependencias servicio, teléfono. $ 15.000 0/0. 5% por cierto contado, saldo a 1 y 2 años 15 por ciento. Vende BOTET. 40-8003, 45-7704. v24

ARENALES Y AYACUCHO. Hall, living-comedor, 1 dormitorio, baño y cocina, lavadero, dependencias servicio, teléfono. Total $ 4.500.000, con facilidades a 1 y 2 años. ACHAVAL Y CIA. T. E. 44-8941, 44-1000, 44-1370. 44-0160, 44-3590.

ARENALES - AGUERO, excepcional departamento, serán, posesión 9x 4.25., 2 dormitorios, dependencias servicio, baño, cocina, lavadero cubierto, 2 entradas. ZALAZAR y CIA. 35-1733/1744. v.23

ARENALES AL 1300, piso, 3 dormitorios, con balcón terraza, orientación norte, 2 baños, living con chimenea y comedor, dependencia servicio, teléfono, baulera muebles, hall. 41-7602. v23

ARENALES 1240, externo, living-comedor, 2 dormitorios, dependencias. Posesión 30 de abril. Pesos 3.000.000, amplia financiación. TURNAY. 322-4520. v24

ARENALES - BUSTAMANTE, 2 dormitorios, amplia recepción, dependencias, teléfono, categoría, 20 años, $ 6.500.000, con facilidades. 41-7953. v23

ARENALES AL 1900, dormitorio, living-comedor, baño y cocina, con teléfono. Precio total $ 3.000.000 con facilidades. Nicanor Toranzos Torino 84-4553. v24

ARENALES al 3000: gran terraza, living-comedor, 3 dormitorios, un baño. Total $ 5.200.000 con facilidades. 84-8829. v24

ARENALES 2700, 2 ambientes, externos, $ 3.600.000, facilidades. Teléfonos 80-4409, 42-4126. v23

ARENALES-LAPRIDA, 2 ambientes contrafrente, $ 2.600.000 contado. v23

AUSTRIA Y ARENALES, Piso categoría, magnífica terraza 10x3, living-comedor, escritorio, 2 dormitorios, baño, cocina, breakfast, dependencias servicio. $ 5.800.000 y facilidades. 41-2485, 71-1838. v28

AUSTRIA 2550, 2o. A. Departamento categoría, a la calle, gran balcón, luz, 1 dormitorio, living, cocina, baño. $ 2.400.000 al contado y facilidades Visitar 10 a 12 y 15 a 19. v23

AVELLANEDA; Avenida Galicia, 2 ambientes, teléfono, $ 550.000 y facilidades. LOPEZ Y CIA., Pavón 5419. 241-9439.

AVENIDA CALLAO y V. LOPEZ: Piso de jerarquía en excelente edificio. Hall, living (8x4) con chimenea, comedor amplio, escritorio o 4to. dorm., 3 dormitorios grandes, 2 baños, cocina, lavadero, dependencias servicio, teléfono. Total pesos 16.500.000. con facilidades. VINELLI. 34-3567. 30-7881-6. v23

AVENIDA CALLAO Y V. LOPEZ: A estrenar, edificio de jerarquía. Hall, ambiente (7,25 x 3,10), baño, cocina (2,50 x 1,50), balcón. Secador a gas, losa radiante. Mucha luz y sol. Posesión $ 1.350.000 y facilidades. VINELLI, T. 34-3567, 30-7881-6. v24

AVENIDA CALLAO - SARMIENTO: Dos ambientes, baño, cocina, lavadero, teléfono. Apto profesionales; $ 1.950.000 y facilidades. SACKMANN SALA. 47-6406. v.24

AVENIDA CALLAO-MELO; Ambiente amplio, baño, cocina, balcón, contrafrente, luminoso. Total pesos 2.500.000, facilidades. SACKMANN SALA. 47-6406. v.24

AVENIDA CALLAO-CORDOBA

Antiguos, 140 y 200 metros. Apto profesional y vivienda "MAN" T. 48-5052. v.25

AV. CASEROS Y PIEDRAS, semipiso a la calle, alto, hall, living c. balcón, comedor, 4 dormitorios, 2 baños y toilette, cocina y office, habitaciones servicio, teléfono, impecable estado. $ 4.900.000 y fac. a 2 años. BULLRICH. Tel. 42-1484 y 41-1041. v24

AVENIDA CALLAO al 1500, 7o piso a la calle, departamento gran categoría a estrenar, recepción, 3 dormitorios, dependencias servicio, cochera. $ 7.000.000 y facilidades. Vende LEIVE. Diagonal Norte 1119, 4o piso, oficina 401-405. 35-4323.

AVENIDA CALLAO y ARENALES, piso de categoría: living y comedor, hall íntimo, 4 dormitorios, 2 baños, teléfono, dependencias, pesos 6.000.000 y facilidades a 2 años. 42-5983.

AVENIDA CORDOBA - BUSTAMANTE. Tres dormitorios, luminoso, $ 1.600.000 y facilidades. T.E 38-5862.

AVENIDA CORRIENTES - ANGEL GALLARDO, externo, living-comedor, 3 dormitorios, baño, toilette, dependencias servicio, lavadero, teléfono. $ 4.500.000. ZALAZAR y Cía. 35-1733 - 1744.

Avenida CORRIENTES-CANNING ARAOZ 282, estrenar, frente balcón, gran living-comedor, 2 dormitorios, dependencias servicio, total $ 4.980.000. Posesión 50% y facilidades 3 años. Ver 12/18 horas. Señora Jáuregui, VENDE: GRECO Y CIA. 46-0400.

AVENIDA CORRIENTES - PARANA, apto profesional, estrenar, con teléfono, hall, amplio living, dormitorio, baño, cocina completos, altos, luminoso. Total $ 3.500.000 con facilidades. SUAVAL DE LA TORRE. 40-7973 - 46-7480. v28

Avenida CORRIENTES - CANNING ARAOZ 282, estrenar, 2 ambientes amplios, baño, cocina, lavadero. Posesión $ 800.000 y facilidades 50 cuotas. Total $ 2.800.000. Ver 12/18 horas. Sra. LAUREQUI. Vende: GRECO Y CIA. 46-0400. v25

AVENIDA FIGUEROA ALCORTA: living y comedor, 3 dormitorios, hall íntimo, 2 baños, office cocina, dependencias servicio, teléfono. VENDE PERALTA RAMOS. 82-8600. v23

AVENIDA LAS HERAS 3567 (49 "B" frente), casi Salguero, moderno y lujoso, hall, living-comedor, 3 dormitorios, 2 baños. Amplias dependencias servicio, teléfono. Total pesos 9.800.000, con facilidades. Visitar 11-19 horas. FINKEL. Maipú 620. 392-1063 - 392-3576. v23

AVENIDA LAS HERAS y BUSTAMANTE. 2 dormitorios, living-comedor, dependencias servicio, baño, toilette, teléfono. Total $ 3.800.000, con facilidades. ACHAVAL Y CIA. Callao 1623, 1o. 44-1000, 44-1370. 44-3590, 44-8941, 44-0160. v24

AVENIDA LAS HERAS Y CANNING, living y comedor, 2 dormitorios, baño, toilette, placards, dependencias servicio, garaje, categoría. Total $ 6.600.000, con facilidades bancarias. LLAURO. Tasaciones sin cargo. 42-2568/6834/5208. v24

AVENIDA LAS HERAS Y AGUERO: living, comedor, escritorio o 5to. dormitorio, 3 dormitorios, dos baños, office, cocina, lavadero, dependencias servicio, teléfono, VENDE PERALTA RAMOS. 82-8600.

AVENIDA LIBERTADOR

Seguí y Malabia, Palermo, departamento de categoría, 6o piso a la calle, nuevo, orientación Norte, 3 dormitorios, 2 baños, dependencia 6 4o dormitorio, hall, living-comedor, hall íntimo. Total $ 7.500.000, facilidades. Dueño directo, Posesión en el día. 71-5570.

AVENIDA LIBERTADOR y MAURE: edificio 7 años, 2 dormitorios, living-comedor dependencias servicio, 2 pisos alto, luz, sol. 2 baños adicionado, teléfono. Total 5.950.000 con $ 2.500.000 contado, saldo cuotas mensuales a 10 años, hipoteca particular 15 %. 41-9349. v23

AVENIDA LIBERTADOR - Ocampo piso; excepcional, hall, gran recepción, comedor, 3 dormitorios, office-cocina, cochera, gran balcón-terraza, superficie 220 m2., baratísimo, pesos 7.500.000 y facilidades. Miralles Inmobiliaria. 42-7732, 41-3534/6037. v25

AVENIDA LIBERTADOR Y LAPRIDA, excepcional, categoría living comedor, 3 dormitorios, 2 baños, dependencias servicio, lavadero, teléfono. Total $ 12.800.000, facilidades. INMOBILIARIA. 772-3508. v26

AVENIDA LIBERTADOR

Frente a Hipódromo Palermo, living-comedor, 3 dormitorios, gran cocina, 2 baños dependencias servicio, teléfono. $ 12.000.000, facilidades. PROVENTAL. 49-0688. v26

AVENIDA LIBERTADOR y SEAVER: Antiguo. Hall, 2 ambientes amplios, cocina, teléfono. Total $ 1.800.000, con facilidades. ACHAVAL Y CIA. 44-3590, 44-1370, 44-0160, 44-8941, 44-1000.

AVENIDA LIBERTADOR - GOLF: Piso categoría, totalmente externo, magnífica vista. Recepción, biblioteca, living comedor, 4 dormitorios, 3 baños, cocina, dependencias servicio. $ 13.200.000, con facilidades. PARDO: 73-9755. v24

AVENIDA LIBERTADOR - SAN MARTIN, exterior: living-comedor 5x8 metros, dormitorio, baño y cocina, casa de gran categoría pileta de natación en común. Teléfonos 37-3302 0370. v24

AVENIDA LIBERTADOR y LAFINUR. Piso a estrenar, recepción, 3 dormitorios, dependencia servicio, garaje, baño vende con facilidades. 35-9529.

AVENIDA LIBERTADOR 2894, piso 9o, vista panorámica al río, 2 amplios ambientes, balcón. Ver 15-18. TOBARES LEDESMA, Santa Fe 2385. v24

AVENIDA LIBERTADOR y TAGLE, un ambiente, hall, teléfono. Vende: CASEY. 87-8072.

AVENIDA MEDRANO 651: A metros subte Corrientes: Living-comedor, 1 y 2 dormitorios Entrega y escrituración inmediata. Facilidades Tel. 30-4822 y 33-6919. v10/11

AVENIDA PUEYRREDON-PEÑA, hermoso piso, amplio living comedor, 3 dormitorios, baño y toilette, dependencia servicio, teléfono, servicios centrales, entrada principal y serv. AVENDAÑO Y CIA. 80-9616. v27

AVENIDA Pueyrredón y Las Heras, a estrenar, living-comedor, 2 dormitorios, 2o. piso, cocina amplia y baño de servicio. $ 1.700.000 y saldo a 4 años. VINELLI. T. 34-3567, 30-7881-6.

AVENIDA ROQUE S. PEÑA 811, esquina Esmeralda. Hall, 3 ambientes, 2 baños, cocina habitación privada. Servicios centrales, teléfono. Ideal para oficina. 46-1136/56615.

AVENIDA SAN JUAN 2501, piso 1o, 9 habitaciones, 3 baños, terraza, calefacción. Dueño vende o alquila, 97-0605.

AVENIDA SANTA FE 3500, a 50 metros por Julián Alvarez 2444, 4o, "A", externo. Balcón, hall, living-comedor, 2 dormitorios, cocina, baño, dependencias servicio. Antigüedad 1 año. Precio total 10.000.000 y facilidades. ZUBER-BUHLER. 30-5360. v.24

AVENIDA SANTA FE y MONTEVIDEO, externo, con balcón, hall, living comedor, 1 dormitorio, baño y cocina, lavadero, dependencias servicio, teléfono, muy luminoso. Total $ 4.350.000, con facilidades. ACHAVAL Y CIA. 44-3590, 44-1370, 44-0160, 44-1000, 44-8941.

AVENIDA SANTA FE y LIBERTAD, departamentos a estrenar, living comedor, 1 ó 2 dormitorios, dependencias servicio, contado y 114 cuotas mensuales, incluido interés. Vende Botet, 40-8003, 45-7704. v24

AV. SANTA FE 2290

Apto profes. c/telef. ampl. L-comed. decorado, escrit. 3 dorm. coc. office dep.serv. paller indiv. fac. 73-5674 v23

AVENIDA SANTA FE - Talcahuano 945. 2 ambientes, vivienda o profesional. Vítelos hoy. Inmobiliaria GRASSI. 42-8170, 42-5580. v27

AVENIDA SANTA FE - SALGUERO, 2 ambientes, externo, balcón, $ 1.500.000 y $ 38.000 mensuales. 83-5436, 80-3053. v23

AVENIDA SANTA FE 1200, 3 ambientes, dependencias. Total 5.800.000 pesos. Con facilidades. 41-7677. v.24

Av. ALVEAR y LIBERTAD

Alto. Amplia recep., 3 dormit., comed. diario, doble dep., teléf. ALBERIO BRAVO. - 83-0523

AYACUCHO Y GUIDO, espléndido piso; gran recepción con living y comedor, living íntimo, 4 dormitorios amplios, 2 baños y toilette, office, cocina, lavadero, dependencias servicio. Balcones corridos frente y contrafrente, teléfono. $ 5.000.000 contado y saldo a 3 años. VINELLI. 34-3567, 30-7881/6. v25

AZCUENAGA - PEÑA, piso categoría: teléfono, recepción, 3 dormitorios, Inmobiliaria GRASSI. Teléfonos 42-8170, 42-5580. v24

AZCUENAGA-SAN LUIS, 2 ambientes, nuevo, $ 1.200.000, facilidades. 32-7815. v24

AYACUCHO Y SARMIENTO: Alto, al frente, con balcón, en edificio de categoría. Hall, living-comedor, 2 amplios dormitorios, con placards, dependencias servicio, baños y toilette, cocina, office, ambos dependencias servicio, balcones, teléfono, muy luminosos, detalles conforts. Impecable categoría, a la calle, con balcón 8 metros. Moderno, teléfono, hall, living comedor 7x4, 2 dormitorios, pieza y baño servicio o de 3er. dormitorio, cocina, baño, lavadero, desocupado o recién pintado. Oportunidad. Visitar hoy de 10-18 horas. 32-3737. v24

BARRIO NORTE, Coronel Díaz al 1400, muy residencial, 2 semipisos, frente, departamento categoría, a la calle, con balcón 8 metros. Moderno, teléfono, hall, living comedor 7x4, 2 dormitorios, pieza y baño servicio o de 3er. dormitorio, cocina, baño, lavadero, desocupado o recién pintado. Oportunidad. Visitar hoy de 10-18 horas. 32-3737. v24

BARRIO NORTE, Coronel Díaz al 1400, muy residencial, 2 semipisos, frente, departamento categoría, a la calle, con balcón 8 metros. Moderno, teléfono, hall, living comedor 7x4, 2 dormitorios, pieza y baño servicio o de 3er. dormitorio, cocina, baño, lavadero, desocupado o recién pintado. Oportunidad. Visitar hoy de 10-18 horas. 32-3737. v24

BARRIO NORTE - Billinghurst 2162. Piso 5o, departamento "D", total $ 5.400.000, con facilidades. Liquido departamento categoría, a la calle, con balcón 8 metros. Moderno, teléfono, hall, living comedor 7x4, 2 dormitorios, pieza y baño servicio o de 3er. dormitorio, cocina, baño, lavadero, desocupado o recién pintado. Oportunidad. Visitar hoy de 10-18 horas. 32-3737. v24

BARRIO NORTE, Coronel Díaz al 1400, muy residencial, 2 semipisos, frente, departamento categoría, a la calle, con balcón 8 metros. Moderno, teléfono, hall, living comedor 7x4, 2 dormitorios, pieza y baño servicio o de 3er. dormitorio, cocina, baño, lavadero, desocupado o recién pintado. Oportunidad. Visitar hoy de 10-18 horas. 32-3737. v24

BARRIO NORTE, sobre Juncal y Junín. Total $ 5.900.000, con facilidades. Vende por cuenta de categoría, 7 años, teléfono, con balcón 8x2, hall, living comedor 7x4, 2 dormitorios, dependencias servicio, placards, cocina, baño, lavadero, piso de roble, instalación privada. Servicios centrales, teléfono. Total 5.950.000 con $ 2.500.000 contado, saldo cuotas mensuales a 10 años, hipoteca particular 15 %. 41-9349. v23

BARRIO NORTE, cochera individual, balcón, orientación Norte. Magnífica recepción, 3 dormitorios, 2 baños, cocina, baño y dependencias servicio. Detalles gran calidad, placards extraordinarios, servicios individuales calderas gas propio, gastos $ 5.000. Categoría, estrenar. $ 16.000.000, facilidades hasta 3 años. 35-6423. v25

BARRIO NORTE: Billinghurst y Las Heras, 2 dormitorios, living-comedor 8x4, baño completo, dependencias servicio, dormitorio, cocina, baño, lavadero, cocina amplia, 3o contrafrente, muy luminoso, teléfono, 9 años, placards. Total pesos 5.200.000. Con facilidades 1 año. PEDRO AYERZA Y CIA. T. E. 44-8965. v24

BARRIO NORTE, amplio semipiso con cochera. Total $ 15.000.000. Inmejorable ubicación: Callao y Santa Fe, Paller privado, hall, living con chimenea, comedor, 3 dormitorios, escritorio o 4o dormitorio, 2 baños completos, cocina, comedor diario, teléfono. Detalles de jerarquía. 83-1631, 71-1836.

BARRIO NORTE: Paraguay - Larrea, planta baja, contrafrente, profesional o vivienda, 3 habitaciones amplias, amplia cocina, baño y toilette, patio, lavadero. $ 420.000 boleto, 1.580.000, posesión en octubre 1969 y saldo totalmente en cuotas a partir de posesión. Total 4.200.000. 41-8845, 771-5459. v24

BARRIO NORTE: Uriburu y Junín, excelente dúplex. A estrenar. 9o piso. Hall, living-comedor, 2 dormitorios, dependencias servicio, total $ 4.980.000. Posesión 50% y facilidades 3 años. Ver 12/18 horas. Señora Jáuregui, VENDE: GRECO Y CIA. 46-0400.

AVENIDA CORRIENTES - PARANA, apto profesional, estrenar, con teléfono, hall, amplio living, dormitorio, baño, cocina completos, altos, luminoso. Total $ 3.500.000 con facilidades. SUAVAL DE LA TORRE. 40-7973 - 46-7480. v28

Avenida CORRIENTES - CANNING ARAOZ 282, estrenar, 2 ambientes amplios, baño, cocina, lavadero. Posesión $ 800.000 y facilidades 50 cuotas. Total $ 2.800.000. Ver 12/18 horas. Sra. LAUREQUI. Vende: GRECO Y CIA. 46-0400. v25

AVENIDA FIGUEROA ALCORTA: living y comedor, 3 dormitorios, hall íntimo, 2 baños, office cocina, dependencias servicio, teléfono. VENDE PERALTA RAMOS. 82-8600. v23

AVENIDA LAS HERAS 3567 (49 "B" frente), casi Salguero, moderno y lujoso, hall, living-comedor, 3 dormitorios, 2 baños. Amplias dependencias servicio, teléfono. Total pesos 9.800.000, con facilidades. Visitar 11-19 horas. FINKEL. Maipú 620. 392-1063 - 392-3576. v23

AVENIDA LAS HERAS y BUSTAMANTE. 2 dormitorios, living-comedor, dependencias servicio, baño, toilette, teléfono. Total $ 3.800.000, con facilidades. ACHAVAL Y CIA. Callao 1623, 1o. 44-1000, 44-1370. 44-3590, 44-8941, 44-0160. v24

AVENIDA LAS HERAS Y CANNING, living y comedor, 2 dormitorios, baño, toilette, placards, dependencias servicio, garaje, categoría. Total $ 6.600.000, con facilidades bancarias. LLAURO. Tasaciones sin cargo. 42-2568/6834/5208. v24

AVENIDA LAS HERAS Y AGUERO: living, comedor, escritorio o 5to. dormitorio, 3 dormitorios, dos baños, office, cocina, lavadero, dependencias servicio, teléfono, VENDE PERALTA RAMOS. 82-8600.

AVENIDA LIBERTADOR

Seguí y Malabia, Palermo, departamento de categoría, 6o piso a la calle, nuevo, orientación Norte, 3 dormitorios, 2 baños, dependencia 6 4o dormitorio, hall, living-comedor, hall íntimo. Total $ 7.500.000, facilidades. Dueño directo, Posesión en el día. 71-5570.

AVENIDA LIBERTADOR y MAURE: edificio 7 años, 2 dormitorios, living-comedor dependencias servicio, 2 pisos alto, luz, sol. 2 baños adicionado, teléfono. Total 5.950.000 con $ 2.500.000 contado, saldo cuotas mensuales a 10 años, hipoteca particular 15 %. 41-9349. v23

AVENIDA LIBERTADOR - Ocampo piso; excepcional, hall, gran recepción, comedor, 3 dormitorios, office-cocina, cochera, gran balcón-terraza, superficie 220 m2., baratísimo, pesos 7.500.000 y facilidades. Miralles Inmobiliaria. 42

Propiedad horizontal
VENTA

CABALLITO

José M. Moreno y Rosario, ext. Categ., liv/com., 3 dorm. y dep. FERNIOT y Cía. 97-6553|6358 v23

CABALLITO: estrenar, 2 dormitorios, living comedor, baño, cocina, $ 1.900.000 y facilidades. 44-8395, de 14 a 18 horas. v24

CABALLO Y JUNCAL

Magnífico piso 306 m2., orientación noroeste, recepción en "L", comedor diario, 4 dormitorios cochera, baulera, teléfono, etc., antigüedad 4 años, $ 23.000.000 con facilidades. TOLOMEI & CIA. 46-3905. v24

CALLAO-MELO, extraordinario, alto, calle, 3 dormitorios, living-comedor, jardín invierno, office-cocina, teléfono, dependencias servicio. Total $ 13.000.000, facilidades 3 años. 85-3581, 84-8114, 83-7349. v23

CALLAO Y PARAGUAY

Piso alto, externo, 450 metros cubiertos, 20 años, recepción 150 metros, muy bueno, "MAN". Teléfono 48-5052. v25

CALLAO y SARMIENTO: Departamento externo, 3 ambientes amplios, teléfono, Ideal oficinas. Total pesos 2.800.000. JORGE SEOANE, 38-2610.

CALLAO - CANGALLO. Living-comedor ,dos dormitorios, baulera y teléfono. 392-0623.

CANNING - LIBERTADOR: 2 dormitorios, calle, balcón, living, teléfono dependencias, etc. Total pesos 4.800.000. 41-4789, 41-5986. v25

CANNING 1400, 2 ambientes, calle, balcón, servicios individuales. Teléfono 44-1409, 42-8337 v23

CATEGORIA, Libertador Embajada Americana: living 8x4, dormitorio, balcón, pieza servicio lavadero cubierto, etc. 41-4789, 41-5986. v25

CENTRO: Yrigoyen esquina Piedras. Externo. Ideal vivienda y/u oficina. Jerarquía. Ocho luminosos ambientes, dos baños, amplias dependencias, dos entradas, doble circulación, teléfono. Edificio categoría. Total $ 7.900.000, facilidades. FERNANDEZ DEMITRI, Uriburu 411, 4º, "A". 46-2405. v25

CENTRO: Rivadavia al 1200. 5 ambientes amplios, teléfono, pieza servicio con baño, servicio individual, patio amplio. Ideal profesional, oficina. Total $ 5.600.000; contado $ 3.000.000, saldo hipoteca 5 años. Visitar 15-18 horas. 33-7699, 9-12, 15-19. v24

CENTRO, Corrientes y Callao (25 años). Externo. Living - comedor 8x3,50, 2 dormitorios, dependencias servicio teléfono. Portero eléctrico, 2 entradas, 2 ascensores. Admiten profesional. Total $ 4.300.000 con facilidades. EDIFIL. 85-3457. v23

CENTRO NORTE, living-comedor, 2 dormitorios, dependencias servicio, teléfono. $ 4.900.000. Otro igual zona categoría, palier privado, living-comedor, 2 dormitorios, dependencias servicio, nuevo, teléfono. T.E.: 35-6423.

CENTRO: Avenida Pueyrredón-Corrientes, ocasión única, urgente, al frente, apto profesional, vivienda. Living comedor, 3 dormitorios, office, dependencias servicio, teléfono, 216 m2. Total $ 8.100.000, amplias facilidades. 52-5118, BAZZI. v25

CENTRO SUR, gran departamento semipiso, frente y contrafrente, Venezuela 1200, hall, living y comedor, antecámara, 3 dormitorios, baño, cocina, dependencias servicio, teléfono, grandes balcones. 34-2325, 30-2423. v23

CENTRO

Living comedor con balcón, 2 dormitorios, amplias dependencias, servicios centrales y teléfono. Total pesos 6.200.000, mitad contado y facilidades. 47-9756, 46-0055.

CENTRO, living comedor, 2 dormitorios, dependencias servicio, garaje, teléfono. T. E. 392-1212, 392-4215. v24

CENTRO, apto profesional, teléfono, dormitorio, living, pieza servicio, patio, etc. Total $ 3.750.000, facilidades. 41-4789, 41-5986. v25

CENTRO

En el City Hotel, departamentos 1 ambiente, amueblados, vendo, T.E.: 35-5378.

CENTRO: J. E. Uriburu y Cangallo, departamentos 2 ambientes. Pocos gastos. Oportunidad. 35-9470|9529. v24

CENTRO: 25 de Mayo 700, 2 ambientes, categoría, teléfono, oficina-vivienda, heladera, placard. Teléfono 48-1517. v24

CENTRO: Excelente ambiente, externo, balcón. Viamonte 372, 6º, 38. Visitar 11-13 únicamente. v25

CENTRO, 2 ambientes, $ 2.600.000, facilidades. 77-9232.

COLEGIALES: próximo Belgrano, regia esquina. Planta baja, hall, living y comedor, 2 dormitorios con placard, garaje, dependencias, patio y teléfono, total $ 6.300.000 con facilidades. CAPUTO INMOBILIARIA, 78-6389, 76-9336. v24

CONGRESO, Sarmiento 2021, a estrenar, de gran categoría, posesión inmediata, living-comedor, 1 dormitorio con placard, cocina amplia, lavadero. Total $ 2.980.000 con grandes facilidades. Visitar de martes a domingo 10 a 12 y 14.30 a 18.30 horas. SABELLO SIGAL, 40-9455 y 49-7987. v23

CONGRESO

Pichincha 84, 1º "B", un ambiente, baño, kitchenette, heladera, servicios centrales. Total $ 1.300.000, facilidades. Portería. Estudios Asociados. 71-0850. v25

CONSTITUCION: Perú 1300, 6º, Living 8x4, 2 dormitorios 4x3,50, baño, cocina, con heladera, lavadero, pieza y baño servicio, teléfono, placards. Antigüedad 15 años. Total 4.500.000. SOLARI & CIA., T. 392-2543.

CONSTITUCION; Chile y Salta, dos amplios ambientes, baño y cocina completa, lavarropas y heladera central, teléfono. Profesional o vivienda. 83-5054.

CONSTITUCION, departamento, hall living-comedor, dormitorio, lavadero, teléfono, particular, 24-7356, 27-7031.

CORDOBA 1539: terminados, edificio escriturado, externo, balcón, palier privado, living-room, 2 dormitorios, dependencias servicio y 1 dormitorio, interno. Visitelos. Amplias facilidades. BORENSZTEJN - GICO. VATE, Corrientes 1132, 7º. 35-1627. v25

CORRIENTES 4700

Ramos Mejía 1034, a media cuadra avenida Angel Gallardo, próximo subte Río de Janeiro, 2 y 3 ambientes, Edificio 3 pisos. Mínimos gastos. Entrega 30-12-68. Financiación para 3 ambientes amplios, con balcón al frente y dependencias de servicio, $ 1.500.000 hasta posesión, saldo 120 meses. En obra 10-18 horas. ACCION PROPIEDADES: Camarones 1580, 58-1351, 58-4659. v25

CORRIENTES y DORREGO: a una cuadra subte, un ambiente a estrenar, cocina y baño completo, posesión 180 días. Vendo con grandes facilidades. BECA: 44-5312, 50-5934. v24

CHARCAS y PUEYRREDON: departamento luminoso, moderno, de gran categoría, en piso alto, hall, living y comedor, balcón, 2-3 dormitorios, baño y toilette, cocina, comedor diario, lavadero cubierto, habitación y baño servicio, teléfono, exquisito buen gusto, facilidades. Nuevas sedes provisorias. San Martín 424, 49, "B". 40-1304, 49-2967. v24

CHARCAS al 2200, piso 4o., con balcón, living-comedor, 3 dormitorios, cocina amplia, toilette, baño, lavadero cubierto, baño servicio, teléfono, 2 balcones luminoso antigüedad 4 años. ¡Gran oferta! Total $ 6.500.000 con facilidades. SCUT INMOBILIARIA. 87-8273. v24

CHARCAS y GALLO, 2 dormitorios, 2 baños, dependencias, sin gastos. $ 1.900.000 contado y facilidades. 45-1338, 45-1629.

CHARCAS Y URUGUAY: 2 ambientes calle, balcón. Total $ 1.900.000 facilidades. 34-2565 30-4295. v25

DEPARTAMENTO, casa, Independencia y Rioja, 2o. piso, hall, corredor, escritorio, 3 dormitorios y dependencias, teléfono. 34-2325, 30-2423. v23

DISTINTO a diplomático, o nivel ejecutivo. Barrio Norte, terraza, cocina, comedor, dormitorio, teléfono, etc. Total $ 6.000.000 a convenir. 41-4789, 41-5986. v25

DOS ambientes, teléfono. $ 800.000 y facilidades. 48-3002.

DUEÑO vende, Barrio Norte, 2 cuadras Santa Fe. A estrenar. Al frente. Balcón 10 mts. Living-comedor, 2 dormitorios, baño, cocina-office muy amplia, lavadero, dependencias servicio o tercer dormitorio y toilette, $ 6.900.000. Posesión y escritura inmediata. Sánchez de Bustamante 2027, 3º piso. (Verlo: portería). 33-7749 (dueño).

DUEÑO vende Barrio Norte departamento categoría, 150 metros, contrafrente: hall, living y comedor, 3 dormitorios, dependencias servicio, $ 4.000.000 y facilidades. 83-6236, 9|12. v23

DUEÑO vende departamento externo, piso 6º A. Estrenar, 2 dormitorios, dependencias servicio, dos entradas. Avenida los Incas y Av. Forest 1485 y Delgado 1350. Facilidades banco. 73-8041. v.23

DUEÑO directo, 1 ambiente, balcón. Palermo. 772-4352.

Dño. vende depto. categ.

C-Norte, liv/com, 2 dor., pza. y baño serv. apto prof, vvda. con teléf. — 392-5383 v25

ENTRE RIOS Y CHILE: Piso 12º, amplia recepción, hall, sala, living y comedor, 3 dormitorios, baño, 2 toilettes, office, cocina, comedor, dependencias, pisos roble, teléfono, $ 4.000.000 y facilidades a convenir. MERCAU: 49-5803, 49-2824, 49-3986.

ESTADO DE ISRAEL-Corrientes 1 cuadra. Living-comedor, 3 dormitorios, dependencias, gran balcón, externo, 3 últimos, $ 7.500.000. Posesión 30%. Saldo 85 cuotas. TURNAY. 392-4539. v24

EXCEPCIONAL oportunidad, Vicente y Uruguay, piso 350 m2., palier individual, recepción 7,50 por 3,50, comedor, 3 dormitorios, muy amplios; 2 baños, gran cocina, office y comedor diario lavadero, terraza 40 m2., departamento servicio, $ 5.500.000 y facilidad. 42-1181. v24

FIGUEROA AL OCTA-TAGLE. Recepción, 2 dormitorios, 2 baños. 40-5644, de 14 a 18 horas. v.24

FLORES, GRAN CATEGORIA

Una cuadra Plaza, piso con balcón, gran recepción, 3 dormitorios, 2 baños, dependencia servicio, teléfono. LUCIONI. 66-7261, 66-5900 v23

FRENCH al 2900 contado y facilidades hasta 120 meses. 2 ambientes, antigüedad 3 años, categoría, aire acondicionado, teléfono, servicios individuales. INTERCAP S. R. L., 35-6302.

FRENCH-AZCUENAGA, balcón, calle, 3 dormitorios, teléfono, dependencias servicio. Total $ 6.500.000, hay facilidades. 41-4789, 41-5986 v25

FRENCH - PUEYRREDON, externo, balcón, 2 ambientes, $ 1.800.000 y facilidades. 73-2651. v25

GALLO Y SANTA FE. Hall, 2 hab, pieza y baño serv. $ 2.800.000. Astoul Bomorino y Cía. 32-6640. v25

GASCON Y RIVADAVIA, living comedor, dormitorio, baño, cocina, lavadero. Posesión diciembre. Total 2.550.000, con facilidades. 44-8395, de 14|18 horas. v24

GRAN terraza de 100 m2., 4 dormitorios, 3 ambientes, recepción, teléfono, 3 baños, 2 cuartos servicio. 8 años. Total $ 20.000.000, hay facilidades. 41-4789, 41-5986. v25

GUEMES Y CORONEL DIAZ: departamento luminoso, moderno, de categoría, en piso alto, hall, living-comedor, balcón a jardines, 2-3 dormitorios, baño completo, dependencias, servicios individuales, teléfono, $ 2.200.000 y muy buenas facilidades a convenir. Nuevas sedes provisorias, San Martín 424, 4º, "B". 40-1304, 49-2967. v24

GUEMES Y GALLO. Living-comedor, dos dormitorios, baño, toilette, secador a gas, dependencias de servicio ,servicios individuales. Al frente. A estrenar. LINCOLN INMORILIARIA. Marcelo T. de Alvear 684, 9º. T. E. 32-3243, 32-6478. v24

JARDINES de Palermo, 1 ambiente, baño, cocina, a estrenar. Total $ 1.800.000. Nannini-Barrera, Maipú 216, 2º. T. E. 40-7270.

JUNIN Y LAS HERAS, 1 ambiente, de categoría. CILSA, Florida 520, oficina 211, 2º piso. Teléfono 392-7416. v23

LAPRIDA Y MANSILLA

Living-comedor, comedor diario, 2 dormitorios, baño, toilette, cocina y lavadero, externo, a estrenar, pesos 5.600.000 con facilidades 30 meses. TOLOMEI Y CIA. 46-3905. v24

LAS HERAS Y JUNIN. Contrafrente. Living-comedor, 2 dormitorios, baño, cocina, dependencias, aislo, mucha luz. Teléfono, $ 6.200.000, facilidades. 80-7040. De 9-13. v24

LAS HERAS-MONTEVIDEO. Recepción, 4 dormitorios, 2 baños. 40-5644, de 14 a 18 horas. v.24

LAVALLEJA-CORRIENTES, 1 cuadra. Living-comedor, 1-2 y 3 dormitorios. Ultimos disponibles. Desde $ 4.000.000. 50 % hasta posesión. Saldo en 85 cuotas. TURNAY. Teléfono: 392-4539. v24

LIBERTADOR Y ESMERALDA, piso 16. Vista panorámica a estrenar, 2 dormitorios, living comedor y dependencias servicio, pesos 2.000.000 contado y facilidades bancarias a diez años. MABEL NEWTON DE FRIAS. 42-0445 y 44-1880. Llamar de 10 a 18 horas. v23

LIBERTADOR Y SCHIAFFINO, living, 2 dormitorios, baño, cocina y dependencias servicio, teléfono, contrafrente, 15 años de antigüedad. Total $ 3.500.000, con 50 % a 1 y 2 años. MABEL NEWTON DE FRIAS. 42-0445, 44-1880. Llamar de 10 a 18 horas. v.23

MAIPU 700, al frente, living comedor, dos dormitorios, baño, cocina, dependencias de servicio, Teléfono, oportunidad, LINCOLN INMORILIARIA, Marcelo T. de Alvear 684, 9º T. E. 32-3243|6478. v23

MARTINEZ: Magnífico dúplex, 4 años antigüedad, amplio living-comedor, toilette, moderna cocina, garaje, planta alta: 2 dormitorios con buenos placards, moquette, boiserie, baño completo, aire acondicionado, teléfono, superficie cubierta 140m2. Total $ 7.500.000, con facilidades. EZCURRA PROPIEDADES. Acassuso 246. San Isidro. 743-1911, 743-2623-5655. v23

MARTINEZ, vista panorámica, una cuadra estación, balcón terraza, nuevo, 2 ambientes, baño, cocina, $ 1.900.000 y cuotas de $ 17.500. Solicitar entrevista a R. CHRISTIANSEN PROPIEDADES. 82-8752. v.24

MONTEVIDEO - CHARCAS. Hall, living comedor 8x5, balcón, 3 dormitorios, dependencias, comedor diario, dependencia servicio. FERNANDEZ ORO. 84-5772. v25

NORTE, French y Austria, 2 ambientes, con baño y cocina completa, antigüedad 3 años. $ 1.000.000 y facilidades 3 años. V. P. CACURI. 45-6032|36.

NORTE, 3 ambientes, teléfono, sobre Santa Fe. 35-0605.

NUÑEZ: Arcos 4734, piso 1º, contrafrente, con mucho sol, con teléfono, living-comedor, 2 dormitorios, baño, cocina, lavadero. Estado impecable. Precio total $ 3.200.000, con facilidades. Nicanor Tornzos Torino, 84-4583. v.24

NUÑEZ: Arcos 4734. Planta baja, living y comedor, 2 dormitorios, baño, cocina, lavadero, patio, jardín, teléfono, servicios individuales. Precio total $ 3.200.000, con facilidades. Nicanor Toranzos Torino, T.E. 84-4583. v.24

OLIVOS, dueño; 3 ambientes dos cuadras estación, teléfono. Gastos $ 1.300 mensuales. $ 1.200.000; 30 cuotas $ 20.000 y saldo 15%. Teléfono 795-8353.

OLIVOS: Residencial, sobre Libertador. Hall, living-comedor, 2 dormitorios, balcón, teléfono, dependencias servicio. 83-6853.

OLLEROS Y LIBERTADOR, 11º piso, estupenda vista panorámica, 2 dormitorios con garaje, sin dependencias, a estrenar, $ 5.500.00 con facilidades. TOLOMEI & CIA. Teléfono 46-3905. v24

ONCE, pisos categoría: balcón terraza, living comedor 7x4, 2 dormitorios con rejas placards, dependencias servicio. Superficie 115 m2. Entrega inmediata. Posesión pesos 2.000.00 y saldo $ 60.000 mensuales. Visitar Sarmiento 3014, todos los días incluso domingos. Vende PROMOTHOR S.R.L. 87-9527. v25

ONCE, gran oportunidad, departamento esquina, 280 m2., todos los ambientes a la calle, construcción primera categoría, gran recepción, con amplio hall, living y comedor, 5 dormitorios, baños importados, 2 habitaciones servicio, amplias dependencias, patio andaluz. 35-4926 y 35-6519. v23

ONCE: sobre Rivadavia (a metros plaza), living comedor, 2 dormitorios, dependencias servicio (6 3er. dormitorio), teléfono, antigüedad 12 años. Luminoso. Apto profesional. Total $ 4.500.000 con facilidades. 46-1283. v25

ONCE, Deán Funes 489, últimos departamentos a estrenar, living-comedor, 1-2 dormitorios, amplia cocina, baño, placards, lavadero, servicios individuales, facilidades 50 meses. Visitar 10|18. Vende DICASA. 97-8923. v24

ONCE, Cangallo 2300, apto profesional: hall, living comedor, escritorio, 2 dormitorios, dependencias servicio, lavadero, teléfono. Total; $ 5.300.000 con facilidades. Teléfono 80-4829. v25

ONCE, Rivadavia 3065, 1º "C", 3 dormitorios, living-comedor, dos baños, dependencias, teléfono, antiguo, buena construcción, $ 5.600.000 con facilidades. Visitar 15-18 horas. Teléfono 35-6773. v.5

ONCE: Córdoba-Paso. Estrenar. Escritura inmediata. Calle Gran balcón. Living-comedor, 2 dormitorios, dependencias servicio, lavadero, cocina grande. $ 1.560.000, saldo mensualidades. 72-5436. v.24

ONCE, Regio depto. a estrenar, piso alto, frente, hall, living-comedor, 1 dormitorio, baño completo, amplia cocina, comedor diario, balcón, grandes facilidades. Miralles Inmobiliaria. 41-3534|6037, 42-7732. v24

PLAZA San Martín, 3 ambientes, Externo, 2 baños. Teléfono. Dependencias servicio. Total, pesos 5.200.000. 32-0330. v23

PO IPEYA, Moderna esquina Luppi. 1, 2, 3 ambientes, servicios individuales, al boleto $ 99.000, saldo totalmente en cuotas. Belgrano 2727; 97-8198, 10 a 13 y 15 a 19.

POSADAS Y R. PEÑA

P. B. Profesionales. Hall. Amplio liv-com., Dep. serv. Patio. Jardín. 129 mts. MUGICA ECHAGUE- Teléfonos 46-3486|3821. v24

PUEYRREDON Y CORDOBA: Living-comedor, 3 dormitorios, baño y toilette, dependencias servicio, balcón, calle, estrenar. Tel. 44-1409, YOFFE. 42-8337. v23

PUEYRREDON Y CORDOBA; Living-comedor, 2 dormitorios, dependencias servicio, a estrenar. 44-1409. YOFFE. 42-8337. v23

SOBRE subte, 1 ambiente, baño, cocina. Piso alto, luminoso, amplias facilidades. En cuotas. LLAURO. 42-2568|5555|5208. v23

SUR, 5 ambientes, frente, teléfono, dependencias. 35-0608.

TAGLE 2573 (1 cuadra Avenida Libertador). Piso de calidad. Hall, amplio living-comedor, baño y toilette, 3 dormitorios, comedor diario, cocina, patio, dependencias servicio. Teléfono. Facilidades. GIMENEZ ZAPIOLA Y CIA. 46-1136|5661|35.

TALCAHUANO 1155, 5º (37), externo, balcón, living-comedor en L, dos dormitorios, escritorio, baño, toilette, dependencias, $ 7.200.000 con facilidades. Hoy 14.30-18. v25

TOTAL: $ 4.300.000

Larrea y Juncal, 2 dorm., liv.-com., depend., teléf., lav., fac. ALBERIO BRAVO. - 83-0523 v24

TRIBUNALES: Ideal profesional, Montevideo 656, planta baja, 2 ambientes, baño, office. Total pesos 1.600.000. 40-2129, 791-8740. v25

UN gran ambiente, calle, baño y cocina completos, heladera, balcón, vista al río muy buena, 8º piso, muy buen precio y condiciones. 392-6108, 10 a 12 hs. v. 25

VENDE - COMPRA - ALQUILA

CELIA NADEL PROP.

Uruguay 872, 80|38. 41-4789|5986 (Cám. Argent. Prop. Horizontal) (Cám. Arg. Ag. Bienes Raíces) v24

VIAMONTE próx. FLORIDA

Ext., 5 hab., 3 bños., tel. Ideal ofic. o consult. Tot. $ 4.200.000 cifac. 59-1878, 41-6775, 80-3026 v24

4 AMBIENTES; $ 3.500.000 Charcas-Pellegrini, externo, Teléfono ideal profesionales. Antiguo, para reformar. Excelente entrado. FORRES PROPIEDADES; 83-4802, 72-9880. v25

COMPRA

VINELLI

O VENDE MAS

O FINANCIA AL

COMPRADOR

CONSULTENOS

H. YRIGOYEN

y CHACABUCO

30-7881|6 — 30-9057 v25

A A. A Compro urgente contado, 2-3 dormitorios, con o sin dependencia de servicio. Centro hasta Botánico. 83-7121. v25

COMPRO departamentos, 2 dormitorios, con dependencias y teléfono. Antigüedad hasta 10 años, y hasta $ 18.000.000. CASTRO NEVARES. Montevideo 184, 4º piso; 45-4460, 35-7706. v24

COMPRO contado a gremio o dueño departamento 1 ambiente, baño, cocina, Barrio Norte. 35-9903, 37-7502, 46-7740. v24

GUARAGLIA

Beneficiese con la seriedad y prestigio de esta firma. Confienos la venta de su departamento, casa o terreno. 34-3813.

GROSSO Y ASOCIADOS

85-2604. Vende su departamento.

NECESITO urgente, 2|3 dormitorios, categoría. Barrio Norte, Palermo. 28-8308. v23

VENDA

Necesitamos urgente departamentos de 1, 2 y 3 dorm. Para cumplir numer. pedidos.

ACHAVAL RODRIGUEZ

CHARCAS 806

T. E. 32-0043|3714, 31-7644|6639 v24

GRECO Y CIA.

De la Cám. Arg. Prop. Horiz. VENDE su depto. a estr. en el menor tiempo. Excesivamente en edific. financiados por NUEVO BANCO ITALIANO que es seguridad! Nuestra organización con más de 20 años en prop. horiz., gestiz. operaciones ventajosas. Tasaciones sin cargo. Llámenos siempre en su teléfono amigo. 46-0400 v23

A Barrio Norte compro urgente departamento de 2-3 dormitorios. Teléfono 83-7911. v25

A compro Palermo, Barrio Norte, Belgrano, 3 ambientes con dependencias, antigüedad, no mayor 15 años, pago contado, hasta, pesos 5.000.000, 45-0471|46-6212|46-4453. v23

A compro urgente, 2 ambientes con teléfono Centro, Barrio Norte o Palermo. Pago contado hasta pesos 2.600.000. 46-4453|46-6212. v23

A dueño directo compro urgente. Barrio Norte. 2-3 dormitorios T. E. 35-5808. Intermed arios absternse. v26

A dueño, hermanos solicitan 1 ó 2 ambientes en Capital sin revendedores. Llamar 84-3302. Pago contado.

A DUEÑO urgente busco departamento o piso, 3-4 dormitorios en Belgrano. 35-6217. v27

A dueño, compro departamento, 2 ambientes, Barrio Norte. 37-6233 v25

AL CONTADO

2-3 dormitorios, zona SANTA FE-LAS HERAS. Incluso antiguas. 48-3052. v25

BARRIO NORTE-PALERMO, Compramos contado para inclientes. 3-4 ambientes, teléfono, dependencias. ADM. LUPF. 45-4372, 46-7368. v25

BELGRANO, hasta $ 40.000.000 compro piso de categoría, gran recepción, 4-5 dormitorios, dependencias, garaje. 76-4302.

CABALLITO, 2 dormitorios. Pago contado. 34-9790.

COMPRAMOS urgente tres dormitorios, Barrio Norte, hasta 12 años, para cumplir pedidos en firme. BARRENECHEA CULLEN, Córdoba 1522, 7º. 42-7730. v23

COMPRAMOS 2 dormitorios, living comedor, dependencias, teléfono, hasta 10 años, buena ubicación, pago $ 6.000.000. GROSSO Y ASOCIADOS. 85-2604. v23

COMPRAMOS departamentos, campos, terrenos, casas. Tasaciones gratis. Fernán Román Asociados, 99-7746, 30-1104. v25

COMPRO a dueño $ 2.000.000 contado, departamento 2 ambientes amplios, con teléfono, cocina y baño. Barrio sur. 73-4228. v25

PERO AYERZA CIA.

Ofrece venderle su departamento, casa o terreno, en no más de 30 días, al mejor precio de plaza. Llame al: 44-8965 y nuestro representante de ventas lo visitará sin compromiso a fin de asesorarle sobre su propiedad. v24

SEÑORA entrerriana, vendió propiedad y necesita comprar Capital, departamento 1-2 habitaciones, sin comisionistas. Señoras Mondezzi, Teléfono 392-9984. v23

SULLIVAN-DE LA TORRE, solicita en compra o alquiler para ejecutivos, compañía americana, departamentos, pisos, Barrio Norte, Belgrano, pago contado. Propuestas: T. E. 40-7973, 46-7480, 44-7550. v26

Oficinas y locales
VENTA

EN EDIFICIO DE GRAN CATEGORIA

ULTIMAS OFICINAS

EN VENTA CON FACILIDADES

Desde 20 m2. propios hasta 100 m2. propios

FLORIDA 520

BANCO SUPERVIELLE SOCIETE GENERALE

SAN MARTIN 150, de 12 a 17.30 o Local No. 44 nivel superior. GALERIA FLORIDA y LAVALLE, de 9 a 19 hs. v24

LIQUIDAMOS OFICINAS en Tribunales

Paraná 851 - 44-8547

Proponga su plan de pago v24

LOCALES

Cabello y Vidt	40	m2.
Libertad y Charcas	65	,,
Av. Alvear y Ayacucho	69	,,
Pueyrredón y Gutiérrez	85	,,
Corrientes y Anzoátegui	85	,,
Arenales y Uruguay	106	,,
Las Heras y Peña	110	,,
Tucumán y Montevideo	119	,,
Libertador 6000	120	,,
Ochoabamba y Salta	153	,,
Viamonte y Maipú	170	,,
Paraguay y Paraná	175	,,
Perú y C. Calvo	220	,,
D. Vélez y R. Janeiro	250	,,
Reconquista y Tucumán	260	,,
San Juan y Entre Ríos	310	,,
Talcahuano y Paraguay	350	,,
Talcahuano y Rivadavia	500	,,
Venezuela y Salta	550	,,
Olazábal y Triunvirato	600	,,
Talcahuano y Santa Fe	650	,,
Libertad y Córdoba	650	,,
Callao y Tucumán	715	,,
9 de Julio y Córdoba	900	,,

LLAURO

TASACIONES SIN CARGO

OFICINAS

EN VENTA

Junín y Las Heras	20	m2.
Córdoba y Suipacha	25	,,
Florida y Cangallo	43	,,
Junín y Las Heras	50	,,
Cangallo y Paraná	50	,,
Tucumán y 25 de Mayo	85	,,
Cangallo y Pasteur	90	,,
Moreno y Solís	92	,,
Cerrito y Córdoba	110	,,
Tucumán y Montevideo	119	,,
Libertador y Callao	120	,,
Belgrano y Azopardo	130	,,
Cerrito y Santa Fe	132	,,
Maipú y Corrientes	475	,,

EN ALQUILER

Lavalle y Reconquista	32	m2.
S. Estero y Moreno	35	,,

LLAURO

TASACIONES SIN CARGO

42-2568|6834|5555|5208 44-0975|9524

PAM-PAM publicidad 44-0159

TRIBUNALES

OFICINAS TUCUMAN 1429/31

Desde $ 21.000 mens.

Entrega en Junio|69

Sólo el 25% al contado en cuotas hasta la posesión. Saldo en facilid. a 4 años. Depart. de 1, 2 y 3 ambientes, aptos profesional, consultorio, estudio, etc. Se entregan con baño y cocina completos losa radiante, agua cal. indiv. Visítese de 9.30 a 12 y 14 a 18 horas.

Construyen:

ABULAFIA-ALDEROQUI-ACHER

Vende:

A. E. Cassano e Hijo S.C.A.

Tucumán 1438 40-7031

AVENIDA SANTA FE 800

Para Comercio u Oficinas Importantes

FRENTE a Santa Fe, con salida también a Sargento Cabral, local para negocio en planta baja, amplio primer piso y subsuelo, 650 m.c.; tiene aire acondicionado central CARRIER y ascensor privados. Numerosos salones, baños, 2 líneas telefónicas, etc.

BORTHABURU

Rivadavia 5448 — 90-4415|8977 v24

OFICINA

LAVALLE y MAIPU

MEDIO PISO, 160 m2., PROPIOS, nuevo, a estrenar, baño privado y para personal, cocina, calefacción losa radiante, detalles de categoría.

CON TELEFONO

Escritura inmediata. 25 o/o contado y 30 mensualidades. Vde.:

A. F. RODRIGUES GESUALDI

Diag. Norte 893 - 45-9684|5633

ZONA BANCOS

Sarmiento y Reconquista

23 mts., 2 prop. c|teléfono. Total $ 1.750.000. 50% contado y facilid.

TRIBUNALES

Lavalle y Uruguay

1 amb., baño, kitch., c|teléfono. Total $ 1.750.000 c|fac. a conv.

GAMBOA Y CIA.

32-4291|4517|4627 v24

CENTRICO

A la calle, s|Av. Córdoba casi Florida, moderno, liv.-com., 2 dorm., 2 baños., pza. y bño. serv., calef., tel., apto todo destino. Vde. J. A. LUNA DILLON S.R.L. Para visitar: 80-1981 — 392-3761

OFICINA

Con todas sus divisiones e instalaciones completas, aire acondicionado, teléfonos, con facilidades. Ver directamente todos los días de 11-18 hs.

Piedras 113, 1º "5", al frente 33-9320, 33-1148, 30-2436

PISO DE OFIC.

Av. Córdoba y Florida

Sup. prop. 145 m2. Tot. 200 m2. con divisiones y baños privados de ambos sexos.

CORNEILLE d. b. e Hijo S. A.

32-2343|5882 y 7344 al 47 ESMERALDA 909, 3er. piso v24

CORRIENTES y C. PELLEGRINI

4 ambientes, externo, con teléfono. Sup. propia: 62 m2. Precio: 2.100.000 y facilidades.

Peña y Robirosa

44-6451 41-5564

OFICINAS A ESTRENAR

ALSINA Y CEVALLOS

Todas a la calle, 3 ascensores, calefacción individual, alfombradas, office. Entrega inmed. Amplias facilidades de pago Informes: Cevallos 215 v. 24

OFICINAS DE CALIDAD

Con aire acondicionado

CORRIENTES 1312

Desde 55 m2. hasta 200 m2. Informes, de 10 a 12 y de 16 a 18.30 hs. en el edificio CORRIENTES 1312, p. 12o. v24

A SAN MARTIN

Ruta 8, km. 22, 20 mtrs. fte. Ruta. Salida por Lacroze, casi 144 mts. cubiertos, depósito 125 mts. cubiertos, total 269 mts. cubiertos, terreno 1.000 m2., construcción excelente, desocupado, facilidades. FAINGOLD INMOBILIARIA 40-7467, 46-9662 v24

Av. de Mayo - Florida

Oficina en 1er. piso, externa, 142 m2. propios, teléf. $ 4.000.000 y fac. GRAZIANO Rosario 890 - 99-8664 v23

Oficina Pza. Mayo

67 m2. PROP.

$ 3.400.000 y facilidades 49-4130 49-4555 49-8493

A Avenida del Trabajo 5161|65. Importante edificio moderno. Local 2 plantas 445 m2, baño, vidrieras. Oficinas. Patio. (Hay tercera planta sin techar). Terreno 9x26. Amplias facilidades. Visite 10-12, 16-19. MACERO, 99-4609, 99-4282, 99-6511. v24

A estrenar, Barrio Norte, Larrea 1472, local dúplex de 85 m2. Visitar 10-12 y 15-18 horas. Informes: Agüero 1524, 1º, "A". v. 24

ACEVEDO 1900, 8,66 x 42. Apto taller, depósito, teléfono, entrada auto8. 72-7882. v24

BELGRANO: A metros Cabildo, local propiedad horizontal, teléfono. Vende con grandes facilidades DOMINGUEZ LEDESMA Y CIA.; Teléfono 76-2189. v24

BOCA, a estrenar, local con patecito y baño. Brandsen 467. Visitar lunes a viernes 9.30 a 12 y 14.30 a 18. Belgrano 2727. 97-8455; 10 a 13 y 15 a 19.

CENTRO, Florida 500, local con depósito en galería. 90-3347. v23

CENTRO: Local 200 m2., con teléfono. 35-0608.

DOS oficinas céntricas, teléfono, 110-50 m2. Talcahuano 1294, 4º, "C", 44-4039.

EDIFICIO industrial o depósito con vivienda, total 425 metros cubiertos, teléfono, fuerza motriz, entrada de camiones, Marcano Achs y avenida del Tejar. $ 7.000.000 y facilidades. 40-2129, 791-8740. v25

LAVALLE 400, 2 pisos para oficinas. 42-1382.

LOCAL 5x5, con sótano 8,30x3,50, San Luis 2826, 1 cuadra Pueyrredón y Córdoba, $ 2.900.000 y facilidades. Ver 11-18 horas. v27

LOCAL 11 x 21 Rivadavia 1100, transfiero $ 7.000.000. CANESSA. 99-8720, 392-2544 v29

LOCALES Barrio Norte, categoría, metros Santa Fe, decorados, alfombrados, teléfonos. Hay otros. 83-2576.

MARTINEZ: Extraordinaria ubicación, cerca estación, local moderno, con sótano, amplio salón, planta alta, ideal banco, financiera, restaurante, etc. PINCIROLLI, Alvear 108, Martínez.

MARTINEZ, 2 locales en terreno 10x25, total $ 2.900.000, facilidades a 2 años. R. A. GALICIA, Paraná 1822. Olivos. 795-3580.

PALERMO-SANTA FE 4900

6 x 6, teléfono. Total $ 5.000.000, CARRIL vende, Sucre 2271, 78-0302, 78-7994. v. 25

PISO PARA OFICINA

230 mts2, sin columnas, 3 baños, 1 teléfono. Maipú 554, piso 4º Teléfono 392-2377. (Frente a Radio El Mundo).

PLAZA VICENTE LOPEZ, 5 ambientes pequeños, 2 ventanales, Teléfono: 71-0894. v24

SARMIENTO 412, c|tel., 2 d. esp. decorado. $ 2.200.000. 32-6640. v25

TRIBUNALES, oficina categoría, 120 metros, 2 entradas, teléfono, 2 baños, toilette, kitchenette, T. E. 35-9893. v.25

**URUGUAY Y CHARCAS. Gran local: 100 m.c., con sótano 33 m.c. Vivienda: 3 amplias habitaciones, cocina y baño. Calefacción, radiadores en todos los ambientes. Pesos 6.000.000 y facilidades a 5 años. VINELLI Hipólito Yrig

Propiedades

VENTA

CASA EN

PARQUE LEZAMA

Para Hotel, Clínica o Club
Edificio de dos plantas, en terreno de 750 m2. y sup. cub. de 1200 m2. Con facilidades. Vende

Rufino de Elizalde Y CIA.

Cangallo 461 — 46-6828

VICENTE LOPEZ

Chal. estilo inglés, 3 dorm. L-cons., comidlar., coc., dep., gje. bicón-tza., teléf., jardín. Pesos 13.500.000, con fac.

ACASSUSO

Chal. clásico de real confort, 3 dorm., inmejorable recep., coc. moder., cdor|diar., gje., dep., teléfono, sobre 900 mts. pque. rodead. de jdines. 9.500.000 y f.

CIGORRAGA & Cía.

Av. Libertador 3801, 1º "B", La Lucila. 797-7088

SAN ISIDRO

SECTOR CATEDRAL

Recepc., escrit., com. 5 dorm., 2 baños, gje., dep. serv., calef. centr., teléfono, jard. arbolado. $ 28.000.000, con facilid.

ALCACER MACKINLAY

Libertador 16300 — San Isidro 743-0270, 743-1101 v24

MARTINEZ

Magnífica propiedad, a media cuadra Av. Libertador, lote 16,56 por 54. Sup. cubierta 320 m2., living y comedor, biblioteca, 3 dormitorios, 2 baños, toilette, cocina y office, dep. servicio, garaje, teléfono. Total $ 25.000.000 con facilidades. 392-3598. v23

PARAGUAY 1500

(Entre Paraná y Montevideo)

Desocupada, 7,60x45. 35.000.000 pesos total

CRIGOM vende, 48-5111

BELGRANO

Avda. Forest y Echeverría. Recep., dor 3 amb., 3 dorm., 2 baños., dep|serv., 2 patios, teléf., 220 m2. cubiertos. Ideal clínica, instituciones, etc. $ 3.500.000 y fac. 40-3616. v23

A A A Chalet, 2 plantas, estación Rivadavia, 1 cuadra Libertador, living-comedor, 3 dormitorios, teléfono, $ 8.000.000 y facilidades. Visitar directamente. ADMINISTRACION BALLESTRASSE, Bartolomé Mitre 1747. 46-1839. v24

AVENIDA SAN MARTIN Y NAZCA, Tinogasta 2886, en la cuadra más residencial de Villa del Parque, moderno petit hotel, con frente de mármol, living comedor 7x4,30 metros, 3 amplios dormitorios con placards, garaje, amplia cocina, dependencias servicio, todo como nuevo. Teléfono. Posesión $ 4.000.000 y facilidades. Visítese 16|20 horas. 46-1024, 45-0754. v24

BARRIO NORTE: Paraguay-Bulnes, con teléfono, ideal negocio, vivienda u horizontal, líquido por valor del terreno 8,66x23. T. E. 35-0167, 35-6217. v25

BARRIO NORTE: Regia propiedad, sala, escritorio, comedor, 3 dormitorios, 3 baños, patio, calefacción, próximo a Santa Fe. 83-2576.

BARRIO NORTE

17,32 x 55,40. Larrea 1354 al 1360, entre French y Juncal. Ocupada. 51-0250. v24

BECCAR, a un paso estación, casa 270m2. cubiertos, construcción cinco años, apta para profesional, clínica o familia, 4 dormitorios, living comedor, cochera, 2 teléfonos. Calefacción central. Vende médico, con numerosa clientela. $ 11.000.000. 50 por ciento contado. 743-2074. v.24

BELGRANO

Arce 816, especial 2 familias, casa, comedor, 3 dormitorios, dependencias servicio, garaje, teléfono y departamento, entrada independiente, totalmente desocupada, $ 4.900.000 y facilidades. Vende LEIVE, Diagonal Norte 1119, 4º piso, oficina 404-405. 35-4323.

BELGRANO BARRANCAS: MAC GRATH, 73-2813. Casa señorial alegre, confortable, vendo, valor terreno (18x26), ampliísima recepción, escritorio, comedor, 3 baños, 4 dormitorios, 2 piezas servicio, 2 garajes. ¡JARDIN! (Acepto departamento parte pago).

BELGRANO: Conesa 900, linda casita esquina, excelente estado, hall, living, comedor separados, escritorio, tres dormitorios, habitación servicio, lavadero, patio, amplia terrazas, calefacción gas. Lista para habitar, $ 4.000.000 y facilidades convenir. HEINEN - DE LA TORRE. 73-2392. 76-7983, 73-6696. v23

BELGRANO: Soldado Independencia y Maure, A 2 cuadras Libertador. Living y comedor, 3 dormitorios, 2 baños, dependencias servicio, garaje. $ 6.500.000 y facilidades. T. E. 40-5769, 46-0344. v24

BELGRANO, F. Roosevelt, a 1 cuadra de Cabildo y Monroe, casa ideal para profesional. Superficie cubierta 160 m2. Terreno 8,66x20,45. Teléfono 70-9632. v23

BELGRANO "R", casa categoría, living comedor, 2 dormitorios, comedor diario, dependencia servicio, jardines, teléfono. $ 11.000.000 con facilidades. 72-7882. v.24

BELGRANO, Olazábal y Libertador. Con teléfono. Ideal negocio vivienda u horizontal. Líquido por valor del terreno, 8,66x39. T. E. 35-0167, 35-6217. v24

BELGRANO R. Magnífico chalet estilo inglés: living y comedor, tres dormitorios, parque, teléfono. MACIER. 50-7589. v25

BELGRANO "R", Mellán 2020, petit hotel estilo inglés: 3 cocheras, casi valor terreno. Visítese 15|18 horas. 35-7688. v24

BELGRANO: Regio petit hotel. Recepción, dependencias, garaje, patio, jardín. 4 dormitorios. 77-0292.

BOVEDA en la Recoleta, a metros de monumento a Juan Bautista Alberdi, 13 cuotas. COMI & PINI S. R. L., Cangallo 935. 35-4048.

CABALLITO: Residencial, casa magnificamente ubicada, en terreno 9 x 22, living-comedor, 4 dormitorios, 2 dependencias servicio, teléfono, $ 8.700.000 con facilidades. FORBES PROPIEDADES. 83-4802, 72-9880. v24

CABALLITO, residencial. Víctor Martínez y Juan B. Alberdi. Magnífico Petit Hotel, amplia recepción, 3 dormitorios, teléfono, 9,52x26 metros, $ 8.200.000 total, facilidades. BORTHABURU, Rivadavia 5448. v.23

CABALLITO: Emilio Mitre 300. Petit hotel moderno. Recepción, 3 dormitorios, 3 baños, garaje, sala estar, departamento servicio, parque. Estado impecable. 90-2347.

CASA PALERMO

Honduras 4725 ocupada, 8,66x31, barata. 70-5382. v25

CASITA en Saavedra, lugar para auto, 2 piezas, piecita en alto, terraza, vestíbulo, cocina, baño, pesos 2.950.000. Con facilidades. Véala, García del Río 2950. v.23

CENTRAL: Cerca Harrods. Propiedad desocupada. Tres Sargentos 463-69. Local, sótano y 11 habitaciones en planta alta. 71-1390.

CONGRESO: petit hotel ideal clínica, academia, hotel. 83-2576.

CORDOBA Y GASCON: En planta baja: local 100 m. c., patio cubierto, galería, baño, toil., depósito 41 m. c., cocina y amplio fondo. Vivienda en altos con entrada independiente, hall, 2 salas, balcón, 2 habitaciones, cocina, baño, terraza y baulera. $ 10.500.000 y facilidades. VINELLI. H. Yrigoyen 710. 30-7881|6. v24

DESOCUPADA CASA

Pacheco 1870 y Pampa, a 1 cuadra Triunvirato, 8,66 x 30. Facilidades, 51-0250. v24

DEVOTO, Lincoln 4219, desocupada. Brobecker. Viamonte 927, piso 10. 392-6161; de 16 a 19. v27

DUEÑO vende casa, 9x43, 2 plantas, local, 5 habitaciones, 2 galpones. $ 22.000.000. Facilidades. Julián Alvarez 648. 31-0471. v28

EXTRAORDINARIA propiedad desocupada 20x32, en privilegiada ubicación de Salguero y Tucumán; grandes facilidades. 34-2325, 30.2423.

FLORES — CASA

Desocupada, 4 habitaciones. 8,66 x 18, Neuquén 1837, a 1 cuadra Gaona. Total $ 4.900.000. Barata. Teléfono 70-5582. v25

FLORIDA: Chalet, Living-comedor, 2 dormitorios con placards, hall, cocina, comedor diario, baño, jardín, entrada autos. $ 2.000.000 y facilidades. 792-9190, 797-2700. v25

HURLINGHAM, extraordinario chalet 5 ambientes, 3 cuadras estación, cochera, teléfono. Facilidades. Teléfono 655-1933. v26

HURLINGHAM, chalet 5 cuadras estación, 4 amblentes, teléfono. Facilidades. 655-1933.

LA LUCILA: Lujoso chalet americano, sobre 80o m2., hermoso jardín, totalmente de hall (se puede construir otro piso). Amplia recepción con hogar, comedor, tres dormitorios, abundantes placares, toilette, dos baños lujosos, espléndida cocina funcional horno empotrado, lavadero, garaje doble, teléfono, calefacción central automática gas, $ 26.000.000, con facilidades. HEINEN - DE LA TORRE. 73-2392, 76-7983, 73-6695. v23

LA LUCILA: Residencial. Living-comedor, 2 dormitorios, dependencias servicio, garaje, teléfono. 5.500.000 pesos, con facilidades. ADMINISTRACION PARANA, Santa Fe 2724, Martínez.

LA LUCILA residencial, recepción, 2 dormitorios, dependencias servicio, teléfono, patio, $ 6.000.000 con facilidades. 743-9468-4672.

LA LUCILA: Casa sobre Avenida Maipú, con local. Lote 8,66x30. Posesión $ 2.000.000 y facilidades. Tratar: 791-3292, 797-1834.

LA LUCILA, próximo río, 2 dormitorios, jardín, pileta, teléfono, pesos 8.000.000 y facilidades. 32-2596. v24

LOMAS SAN ISIDRO, en la mejor zona, moderno chalet a estrenar, amplio living y comedor en "L" con chimenea, 3 dormitorios con buenos placards, ático, dormitorio o habitación servicio, 2 baños, toilette, amplia cocina con office, buena circulación, lavadero cubierto, cochera, carpintería de madera de la calidad, pisos cerámicos y adoquines de algarrobo, parque de 400 m2., portero eléctrico, precio total $ 13.500.000 con facilidades. EZCURRA PROPIEDADES. Acassuso 246, San Isidro. 743-2623|1911|5655.

MARTINEZ, residencial, chalet estilo inglés en 1100 m2. de parque, hall, living y comedor, escritorio, cuarto de juego, office, cocina, despensa, toilette, 5 dormitorios, 2 baños, cuarto de planchar, garaje con atelier, cuarto y baño servicio, calefacción central, teléfono. Total $ 25.000.000, con facilidades. EZCURRA PROPIEDADES. Acassuso 246, San Isidro. 743-1911-2623, 743-5655. v23

MARTINEZ, chalet 4 dormitorios, living-comedor, comedor diario, lavadero, garaje, dependencias servicio, jardín. 792-2434. v26

MARTINEZ, chalet 3 dormitorios, pileta optativa. NOEL. 792-5785.

MEDRANO, Rivadavia, altos, categoría, $ 4.000.000 contado. Teléfono 67-4175. v25

OLIVOS, 3 cuadras estación. Por ausentarme vendo a primera oferta razonable, chalet de planta baja, de gran recepción, 3 dormitorios, gran parque, teléfono, entrada de coche. Total $ 7.500.000. Doy facilidades 2 años. Ver Alberdi 676. BELGA, 795-5841. v23

OLIVOS sobre Libertador, 1 cuadra estación, magnífico chalet, buena recepción, escritorio, 4 dormitorios, gran parque, pileta, quincho, teléfono, garaje doble. Total $ 12.500.000 a 2 años de plazo. Ver Avenida Libertador General San Martín 2441, BELGA. 795-5841. v.23

OLIVOS: Residencial chalet, planta baja, sobre 330 metros terreno. Amplio living y comedor, 2 dormitorios, garaje, dependencias servicio, teléfono. Total $ 9.000.000, con facilidades. MODULO, Avenida Libertador 4004, La Lucila. 797-1050|1129.

OLIVOS. Panamericana. Ugarte. Blas Parera 2351. Entrada auto. Casa adelante. 3 ambientes, dependencias, terraza, teléfono y departamento atrás, 3 ambientes. Regalo. Total $ 5.300.000, con facilidades. 54-8082. v25

OLIVOS: a 2 cuadras Libertador, chalet, 3 dormitorios, living y comedor, dependencias servicio, jardín amplio, teléfono. $ 8.000.000, con facilidades. TOLOMEI. Teléfono 44-2582. v24

OLIVOS, parte presidencial, chalet planta baja, gran recepción, 3 dormitorios, teléfono, buen parque, total $ 9.000.000, facilidades 2 años. Ver Roma 930. BELGA. 795-5841.

OLIVOS, 2 cuadras estación Bartolomé Mitre, 6 habitaciones, 2 baños, garaje, teléfono. Total $ 5.600.000, con facilidades. 38-3460.

OLIVOS: Ricardo Gutiérrez 2940, 10x30, sólido y elegante petit hotel, 5 ambientes, teléfono, cochera, parque. Facilidades. 73-9674.

OLIVOS: Chalet residencial, 120 m2. cubiertos. Portero eléctrico, 34-8282, 8-10 horas.

PARANA PANAMERICANA, chalet 120 metros cuadrados, terreno 20x43. $ 5.000.000 con facilidades. 72-7882. v.24

PETIT HOTEL

Caballito residencial, amplia recepción, garaje, teléfono, 3|4 dormitorios, escritorio, 2 baños, toilette, amplias dependencias servicio, cocina americana, patio, etcétera. Pesos 6.000.000 y facilidades 4 años. 48-1517, 90-0156. v25

SAN ISIDRO: BARRIO PARQUE, chalet californiano (9 años). Todo de bajo, lindísimo jardín, hall, recepción con hogar, tres cómodos dormitorios, grandes placares dos baños, comedor diario, dependencias, lavadero, garaje grande, teléfono, calefacción gas. Buena construcción. $ 5.000.000 y facilidades. HEINEN - DE LA TORRE. 73-2392. 76-7983. 73-6695. v23

SAN ISIDRO, Lomas, chalet nuevo, 4 dormitorios, 4 baños, living-comedor, comedor diario, biblioteca, dependencias servicio, parque. 792-2434, 797-1819. v26

SAN ISIDRO, Libertador hacia el río, hermoso chalet de categoría, a estrenar, 3 dormitorios, recepción, living, comedor, garaje, parque. $ 16.000.000. 743-1326.

SAN JUAN y ENTRE RIOS. Casita tipo dúplex. Living comedor, 2 dormitorios, baño, toilette, teléfono, terraza. Total $ 5.500.000, con facilidades. 97-6980. v23

URIBURU Y CORDOBA: Casa frente a Facultad, 7 ambientes, 2 baños, cocina, lavadero, patio y terraza. Ideal para vivienda y comercio. $ 7.500.000 y facilidades a 3 años. VINELLI. H. Yrigoyen 710. 30-7881|6. v24

TIGRE, casas, islas. GARRIDO. Lavalle 1290.

VICENTE LOPEZ, frente Residencia Presidencial, 25 de Mayo 1996, casa esquina, living y comedor, escritorio, garaje, teléfono. $ 7.500.000 con facilidades. Vende "BELGRANO PROPIEDADES". v24

VICENTE LOPEZ residencial, moderno petit hotel, recepción, 3 dormitorios, garaje, jardín, dependencias. Total, $ 14.000.000, facilidades. v.24

VILLA LURO, Bacacay y Bermúdez, 2 casas de living y comedor, 2 dormitorios, baño, cocina, lavadero, terrazas, teléfono, con facilidades de pago. Nicanor Toranzos Torino. 84-4583. v.24

VILLA URQUIZA

Avenidas Triunvirato y Congreso 5165, regio chalet 2 plantas, hall, living-room, comedor, 5 dormitorios y amplia dependencia, teléfono. Total $ 8.500.000. Ver 14-17. v23

Arrendamientos y Campos

Sección A-2 *Tarifa 1*

VENTA

CAMPOS EN VENTA

130 Hás. Campana-Los Cardales - Campo mixto con poblac.
140 Hás. en Lima - Mejoras de trabajo - Agricultura 100x100
180 Hás. en Atucha - Frente a Ruta Nac. No. 9
250 Hás. en Capilla del Señor - Establecimiento formado.
500 Hás. en Pehuajó - Invernada - Mejoras de trabajo.
500 Hás. en Alejo Ledesma. Buenas mejoras. Agric. e inver.

Disponemos de estancias para la venta en la Provincia de Buenos Aires, San Luis y La Pampa

Consúltenos su operación de Compra o de Venta

SAAVEDRA Y SALINAS

Av. Santa Fe 1206 - 2o. piso - T. E. 41-5881 y 42-6883 o en Capilla del Señor - Mateo S. Casco 479 - T. E. 146

v.24

CAMPO

SUR Prov. Bs. As.

Establecimiento formado 3500 hás. Pgricultura y ganadería. Buenas mejoras, pobiaciones y de trabajo. Buenas alambradas. Bien dividido.

INTERESADOS UNICAMENTE

Uruguay 228, p. lo., of. 33|36 v24

VENDO CAMPO en MATANZA

175 hectáreas, o en fracciones de 45 hectáreas, a 6 kms. de la Ruta 3, lindando con el partido de MARCOS PAZ, 5 potreros, 3 molinos con tanque cemento, 3 puestos, montes.
RAUL A. BRASCA
Av. San Martín 305, Marcos Paz. — T.E.: 96 v25

50 HAS.

FRENTE PAVIMENTO

A 34 KMS. CONGRESO COLECTIVOS

45-1629 y 45-1720 v24

CAMPO Entre Ríos GILBERT

217 HAS. AGRICULTURA GANADERIA

Sobre ruta asfaltada
Muy buenas mejoras
LAVALLE 548 - Piso 5º
T. E. 32-3337, 31-4837 v25

A 50 KMS. CAPITAL

45 HECTAREAS

Muy buen campo, molino, monte, alambrado, 50 o|o facilidades. 84-3259. v24

AYACUCHO 400 hectáreas. Cañuelas 160. Magdalena 2500. Rauch 700, 500 y 150. Vendo. 34-8580.

BRANDSEN: 123 hectáreas, mejoras importantes, próximo ruta. T. E. 35-0753. 13 a 19 horas.

CHACABUCO: 50 hectáreas, frente al pavimento, A. J. Mc Loughlin. San Martín 483, 32-3505|5880.

ESTANZUELA: 320 hectáreas, sobre ruta pavimentada, entre Bragado y 25 de Mayo. Campo apto todo destino. Especial para cabaña, haras. Muy buenas mejoras. Buena forestación, parque frutales. Facilidades. H. LIZARRALDE, Santa Fe 782, 3er. piso. 32-8223. v23

LA PLATA: 100 hectáreas, ideal lote. Ruta pavimentándose. Valor inapreciable. Oferta interesante. PATAGONIA: 34-9790.

LAS FLORES: 435 hectáreas de buen campo mixto, población, 8 potreros, 3 molinos, etc. A. J. Mc Loughlin. San Martín 483, 32-3505-5880. v. 24

MAGDALENA: 620 hectáreas de buen campo agrícola-ganadero, bien aportrerado. A. J. Mc Loughlin. San Martín 483, 32-3505|5880. v. 24

VENDO 13.000 hectáreas, límite La Rioja - Catamarca, mensurada a pesos 900 la hectárea, amplias facilidades a 5 años. Campo apropiado para ganadería o ctícos. Existe bosque virgen. ADMINISTRACION FLORIDA, Florida 229, 99, "903". 33-7671, 33-9141. v24

VENDO: Casco, Pacheco, por lotes o en conjunto, sobre afirmado. J. SANCHEZ SORONDO: 84-0489 y 44-2999, 85-1961. v25

COMPRA

5 HAS.

BUSCO SOBRE RUTA PILAR - ESCOBAR o RUTA Nº 26

45-1338 y 45-1629 v24

Compro Campo

PROV. BS. AS., E. RIOS o SANTA FE

Pago contado. Interesado directo 42.0850 - Arenales 1049 v24

A dueño campos provincia Buenos Aires. Tenemos interesados. Teléfono: 58-5860.

CAMPO, zona marginal. Ganadería extensiva, barato, 5.000 hás., con mejoras. 22-7326. Casilla Correo 60, Avellaneda.

COMPRO 1000 hás. invernada, Ruta 5, hasta 400 km Ofertas directas. Poste Restante, Sucursal 19 C. I. 3.686.729. v24

ESTANCIA hasta 300 kilómetros Buenos Aires compro. T. E. 795-5824 o casilla 4156 Correo Central.

Terrenos

Sección A-3 *Tarifa 1*

VENTA

A. E. CASSANO E HIJO S. C. A.

TERRENOS — DIVERSAS UBICACIONES

Bustamante y Juncal	17,46x39	Larrea y Juncal	14x34
Paunero esq. Cabello	13x12	Cerrito y Posadas	10x40
M|tes esq. Matienzo	195 mc.	Pa'guay y Montevideo	8,66x52
Santa Fe 5231|41	16,50x47	Córdoba y Pueyrredón	8,66x37
Charcas y Riobamba	7,75x15	Beruti 2865	8,66x14
M|tes esq. J.N'bery	300 mc.	Cabello 3652	13x56
Aráoz y Güemes	10,50x19	Honduras 3729	7,80x15
Talcahuano y Córdoba	7,70x17	J. F. Segui 3923	8,75x50
Juncal y Ayacucho	15x50	H. Yrigoyen 3255	9x55
Córdoba y Uruguay	10x28	O'Higgins esq. O'sábal	125 mc.
French y Cnel. Díaz	8,66x27	Soldado y San Benito	11x15
Perú 877|79	15,20x63	F. A. de Figueroa 1616	8x14
French y Agüero	8,66x34	Tres de Febrero 1856	11x40
Arévalo 2838	8,66x40	Av. San Martín 2874	12,20x45
P'guay esq. J|Alvarez	18x14	Av. San Martín 2880	12,20x30
V. Gómez y Bulnes	8,66x25	Hidalgo 535	8,66x37
Conesa 3209	10x40	Varela 546	9,54x44
Agüero y Juncal	8,66x47	Paraguay 3960	8,66x30
Obligado y Guaira	16x40	J. F. Segui 3866	8,40x27
Darregueira 2200	7,80x16	Melo 2655	7,80x35
Gascón y Rocamora	8,66x30	R. de la India 2029	8,66x39
B'dhurst y Corrientes	8,66x28	Gurruchaga 2357	8,66x28
Paunero y Las Heras	13x28	Canning esq. G'temala	175 mc.
Mansilla y Cnel. Díaz	8,66x24	Niceto Vega 5836	8,66x43
Belgrano y Pozos	15,50x51	Mansilla 2729	8,50x17
Pueyrredón y Paraguay	8,66x35	Paraguay 3961	8,66x26
J|H'dez y C|dija Paz	8,66x38	Concep. Arenal 1652	8,66x43
Charcas y Canning	9,52x28	Mendoza 2656	8,87x37
Tagle y Las Heras	8,66x21	Tucumán 2131|33	7,80x35
Lavalle y Junín	22x60	L. N. Peña 1746	8,66x15
F. Lacroze y Soldado	8,66x62	Bacacay 2456	12x33
Charcas y Salguero	11,50x15	B. S. Mer 966|70	8,69x37
Independencia 340	7,29x15	Superí y Mendoza	8,66x45
Charcas 5128	10x28	O'Higgins 2284	12,45x22
Caracas 509	10x12	Moreno 574	13x36
F. Lacroze y M'letes	8,66x62	Cabello 3150|52	8,30x47
Santa Fe y Agüero	10x60	L. M. Campos al 300	18x35
Juncal 2471	9x26	Gascón 1346	8,66x38

A. E. CASSANO E HIJO S. C. A.

TUCUMAN 1438 - piso 3º — 40-7031|32|33 v24

PASCUAL & LANZA

Copérnico esq. G. Obes 37x16
Quintana 61 y Parera 18x58
Esmeralda y Santa Fe 14x60
Beruti 3139 y Billingh. 18x40
Charcas esq. J. Alvarez 22x16
Juncal y Ayacucho 14x52
Agüero esq. Gutiérrez 19x14
J. Alvarez 2385 y Güemes 11x39
Acevedo 2364 y Güemes 18x39
Agüero 1918 y Juncal 11x13
Acevedo 2356 y Güemes 26x39
Av. Los Incas y Freire 22x16
Acevedo 2359 y Güemes 35x38
T. García 2284 y 3 Febr 10x13
Azcuén, 1769 y L. Heras 9x24
Peña 2760 y Agüero 9x43
Guido y R. Peña 9x24
Arenales y Ayacucho 9x49
Lapridá y Santa Fe 7x29
Arenales y Larrea 9x31
Pampa 1420 y Libert. 9x38
Ayacucho y Peña 18x34
Córdoba y Pueyrredón 33x60
Libertad y Santa Fe 11x46
Posadas y Callao 14x29
C. Díaz y Las Heras 28x53
Lafinur y J. F. Segui 16x11
C. Díaz y Mansilla 14x27
Santa Fe y Pueyrredón 12x39
Callao y Guido 10x35
Juncal y Agüero 20x38
Callao y Las Heras 10x44
Montevideo y Arenales 9x40
Pueyrredón y Beruti 9x40
Uruguay y Arenales 9x48
V. López y Ayacucho 9x57
Melo y Callao 9x52
Salguero y Santa Fe 9x25
Arcos y Echeverría 9x25
Billinghurst y Juncal 9x40
Serrano 1783 y C. Rica 8x23
C. Calvo 2067 y E. Ríos 9x34
GELLY Y OBES esq. COPERNICO 40 x 15
AYACUCHO y MELO 18 x 35
ACEVEDO 2350|64 y SANTA FE 35 x 38

PASCUAL & LANZA

ARENALES 1836 — T. E. 42-1420|1327 v24

MAIPU 566

Terreno Desocupado

En Remate — A Plazos

10,78 m. al E., 40 m. en el Norte, en el Sud tiene 2 martillos a favor, uno de 13 m. y otro de 2 m., cont. 24,52 m. Sup. 550.66 m2. INFORMES:

BRAVO BARROS y Cía.

Lavalle 425, 32-6121|69

LUIS MARIA CAMPOS 353/65

18 x 35

N. TORANZOS TORINO

De la Cámara Argentina de Agentes de Bienes Raíces. 84-4583

EXCEPCIONALES TERRENOS

GRAN OPORTUNIDAD

ARRIBEÑOS 1684

18,15 x 42

Superficie 771 mts2. Total $ 43.000.000, con facilidades

CNEL. DIAZ Y CASTEX

10,39 x 54,09

Superficie 561,99 mts. Total $ 40.000.000, con facilidades

CAVIA Y CASTEX

13,80 x 30

Superficie 414 mts. $ 45.000.000

ACHAVAL

Y CIA. — CALLAO 1623 - 1º

44-1370 44-3590 44-8941 44-1000 44-0160

LLAURO

Las Heras y Vidt	7x23
Uruguay y Corrientes	7x25
Arenales y Talcahuano	8x31
Azcuénaga y S. Fe	8x60
Billinghurst y Beruti	9x25
Anchorena y Arenales	9x26
Ayacucho y Melo	9x26
J. Tedín y Sevilla	9x27
French y Agüero	9x34
Melo y Uriburu	9x38
Bustamante y French	9x40
Libertador y C. Arenal	9x43
Saráchaga y Carrasco	9x60
Montevideo y Charcas	9x60
Billinghurst y L. Heras	10x17
Malabia y Gutiérrez	10x17
Matienzo y Migueletes	10x20
Córdoba y Talcahuano	10x30
Guatemala y Serrano	10x35
Maure y 11 de Septiembre	10x41
Austria y Peña	13x13
Cavia y Castex	13x30
Arcos y Echeverría	14x17
Lima y Alsina	14x35
Basavilbaso y Juncal	14x40
Charcas y Esmeralda	14x43
French y Bustamante	15x23
Talcahuano y Córdoba	15x32
Arenales y Laprida	15x44
Belgrano y Perú	15x53
México y Ceballos	15x36
Alsina y E. Ríos	15x56
Belgrano y Entre Ríos	16x50
Gurruchaga y Charcas	16x50
Juncal y Uruguay	17x21
Conde y Echeverría	17x23
Cabildo y Aguilar	17x24
Juncal y Laprida	18x60
Arribeños y Juramento	19x35
Agüero y Gutiérrez	20x14
Avenida Santa Fe	20x50
Laprida y Charcas	23x10
Esmeralda y Córdoba	24x55
Corrientes y Callao	25x30

LLAURO

TASACIONES SIN CARGO

42-2568 6834|5208|5955 - 44-0975|9524

Guido 1539 esq. Parera

PAM-PAM Publicidad - 44-0159

ACHAVAL

y Cía. Callao 1623, 1º

44-0160-1370-1000-3590-8941

Arenales y Libertad	8x24
C. Pellegrini y Sta. Fe	8x60
Arenales y Anchorena	9x14
Canning y Cerviño	9x17
Cerviño y Canning	9x35
Juncal y Pueyrredón	9x23
French y C. Díaz	9x28
Córdoba y Callao	9x43
Callao y Melo	9x43
R. Peña y Guido	9x25
R. Peña y Juncal	9x45
Gelly y F. Alcorta	9x35
S|Gallego	9x35
Callao y Guido	10x35
L. Heras y Ugartech	10x27
F|Lacroze y L|M|Campos	10x15
Pza. Vte. López	10x50
C. Díaz y Libertador	11x54
Callao y Quintana	11x30
Agüero y Santa Fe	13x9
Libertad y Santa Fe	13x46
Castex y Cavia	14x30
S|Av. de Mayo	14x47
S|Bmé. Mitre	14x58
Quintana 400	16x40
Arribeños 1684	18x43

ESQUINAS

S|Santa Fe	180,— m2.
Pozos esq. Alsina	243,20 m2.
Lavalle esq. A. Fig.	172,— m2.
Uruguay esq. Juncal	320,— m2.
Tagle y Vte. López	9x19

v24

ARENALES 2836

SUP. 660 m2.

14,50 x 46 m.

○ Se recibe como parte de pago m2. cubiertos terminados.
○ Facilidades a 1 y 2 años.

LLAURO

TASACIONES SIN CARGO

42-2568 42-5955

Pam-Pam Publicidad. 44-0159

BELGRANO

Amenábar y Arredondo 10,—x20
3 de Febrero y Olleros 10,—x24
Cuba y Juramento 10,—x30
O'Higgins y Sucre 11,—x27
Esq. 4 c|Cabildo y Pampa 12,—x35
Cuba y J. Hernández 20,—x20
Cuba y J. Hernández 30,—x30
Fco. Lacroze y L. M. Campos 34,—x50
Jorge Newbery 2633 8,66x40
Esq. Sucre y O'Higgins 106 mts2 Acepto metros cuadrados construidos

BELGRANO PROPIED.

Cabildo 2092, 3er. piso v23

A. BALLVE

(socio R. Benarós)

Paraguay 1233 41-6401

PARA EDIFICAR

Av. Libertador 3000	17 x 50
Junín 1347	12 x 52
Bartolomé Mitre 771	10 x 58
Lavalle esq. Paraná	175m2.
Talcahuano 1200	25 x 60
Juncal 2471	8 x 29

v24

Belgrano - Barrancas

LOTE UNICO

18 x 20 METROS

3 de Febrero y V. del Pino

PLANOS APROBADOS

TORRE: Pta. baja y 9 pisos c|gje. — $ 28.500.000 c|facil.

45-2636 y 45-1710 v24

ACEVEDO 2147

(3 cds. Av. Santa Fe)

8,66 x 61 mts.

PRECIO CONVENIENTE FACILIDADES DE PAGO

Adm. ESQUIVEL

45-6429 — 45-7460 v25

A GRAN OPORTUNIDAD

TERRENO Constitución

8,66 x 15,50

Para la casa propia

33-8561

SAN ISIDRO HIPODROMO

Sob. pav. Lotes varias medidas. $ 3500 el m2. Con fac.

T. E. 45-2636 y 45-1710 v24

SAN ISIDRO RESIDENCIAL

España, de Libertador al río, espléndido lote, en inmejorable ubicación, obras sanitarias, cloacas, gas, lugar privilegiado con acceso semiprivado, 652 m2., c|fac. a convenir

EZCURRA Propiedades

Acassuso 246, San Isidro

743-2623|1911|5655

Lotes con demolición y teléfono

3 de Febrero y Aguilar: 26x50
Santa Fe y Agüero 10x50
Mendoza y Zavalía 18x26
Rivadavia y Cachimayo 14x26
Tagle y Las Heas 8,66x22
Tolomei & Cía., 46-3905 v24

BARRIO SUR

MEXICO AL 1200

Lote de 8 x 50 metros DEMOLICION

2 cds. futura Av. 9 de Julio

SIFA

Paraguay 580 31-9227 - 31-4322

BELGRANO

LUIS M. CAMPOS 545

Y C. ARENAL: 17,32 x 45 m.

Informes:

BENEDIT

32-1115 v24

PALERMO

8,66 x 26 = 222 mts2.

CABELLO 3967 y Rep. de la India. VENDO URGENTE. 1a. OFERTA. 45-9362, 40-7714 v24

LOMAS SAN ISIDRO

Oportunidad

En Alsina entre Esmaola y Alto Perú, 2022 m2, $ 6000 el m2., c|fac.

EZCURRA Propiedades

Acassuso 246, San Isidro

743-2623|1911|5655

BME. MITRE Y FLORIDA

12,12 x 60,60 metros

49-4130 49-4555 49-4493

AV. SANTA FE 2500

11,30 x 38

Baldío, s|Pueyrredón y Ecuador (vereda par). Con 50 % facilidades. Se edifican 5000 m2.

772-3230, de 8 a 12 y 15 a 19. v25

ZONA ONCE

MAS DE 1000 M2

s|futura avda. Gran frente.

32-1530

Barrio Norte

Billinghurst y Las Heras

8,66 x 50 mts. Con fac.

45-1710 y 45-2636 v24

BARRIO NORTE

Terreno con demolición C. Pellegrini entre Juncal y Arenales. 17,32 x 73 metros

ANDES INMOB. S. A.

C. CALVO 3639 97-6631

GUARAGLIA

Honduras 4240 y Gascón, terreno 26 mts. frente. Total 592 m2. Facilidades.

T. E. 34-3813

Güemes y Salguero

10 x 48, superficie 514 mts2. $ 38.500.000. ½ ctdo. ½ 1 año. Propiet. directo. Güemes 3756 de 14-18 hs. v24

VICENTE LOPEZ

Extraordinario terreno a una cuadra estación, 24 por 38 mts. $ 13.000.000, con facilidades. 46-0047 - 45-3707 v24

BALDIO PALERMO

PARAGUAY 4159, entre Canning y Malabia, 10x30. Fac. 51-0250 v24

A AVALOS MORELLI, vende: Santa Fe - Riobamba 10,60x37, desocupado. Con facilidades. 44-3130. Talcahuano 1294, planta baja. v24

A AVALOS MORELLI, vende: Libertador - Olazábal, 8,66x58, desocupado. Con facilidades. 44-3130, Talcahuano 1294. Planta baja. v24

A baldío, 500 metros, Talcahuano-Juncal, $ 95.000 m2., facilidades 2 años. ABAD. 34-8176|9868. v26

A baldío, plaza Congreso, 11 x 22, facilidades. 34-8176, 34-9868. v25

A baldío: Callao y Las Heras 10x35. ABAD. 34-8176, 34-9868. v26

A dos cuadras Tribunales San Isidro, lote 10x32. 41-2714. Facilidades. v23

A extraordinaria ubicación esquina, frente ándén estación San Isidro, 134 m2. Total $ 5.800.000, con facilidades. Vende: M. A. CARABALLO Y CIA. 87-4202. v25

A Lomas San Isidro, lote 15x55, pesos 5000 el m2., vende con facilidades, J. SANCHEZ SORONDO, 84-0489, 44-2999 y 85-1961. v25

A media cuadra de estación Belgrano "R" 16,50x36. Amplias facilidades. SACKMANN SALA. 47-6406. v24

A 3 cuadras Botánico y subte. Gurruchaga-Paraguay; 8,66x38. Inmobiliaria GRASSI

Alquileres
SE OFRECE

3 DORMITORIOS
POSADAS y AYACUCHO
Liv.-com. 8x4,50, coc. amplia, baño y toilet., lav. cubierto, dep.° serv., heladera y serv. cntr. Teléfono.
$ 75.000 MENSUALES
ACHAVAL RODRIGUEZ
CHARCAS 806. 32-3714|0043
v24

Montevideo 1520
Buena recepción, 3 dormitorios y demás comodidades, con dos habitaciones y dependencias para servicio. Garaje opcional.
Alquila MAROLDA
Informes: Paraguay 776
T. E. 392-5785 5835 v24

SACKMANN SALA
47-6406
Juncal-Bustamante
Living comedor, dos dormitorios, balcón, terraza amplia, baño, cocina, estrenar.
$ 45.000
Sackmann Sala - 47-6406 v24

4 DORMITORIOS
2 COCHERAS
Estrenar, con teléfono. Categoría. Amplio living comedor, 2 baños, toilette, comedor diario, 2 habitaciones servicio, al frente, gran balcón. Suipacha 1254, entre Arenales y Juncal, 2 cuadras Plaza San Martín, llaves Portería. v23

CATEGORIA
Barrio Norte, 2 dorm., liv., comed., baño, toil., cocina, dep. serv., lavad. cub. Estrenar, a la calle
LEPA PROPIEDADES
T. E. 40-1758 v24

3 DORM. - GARAJE
Amplia Recepción, 14x7
ARAOZ Y BERUTI: Dto. nvo. Sin muebles. Balc.-trza. 14x2. Hall, living comedor, escritorio, 2 baños., toilet., dep|serv. Varios placards, teléf., baulera, serv|centr. $ 125.000. 41-0302

2 AMBIENTES
Azcuénaga y Las Heras
Liv. com. 6,50x4 c/moquet., dor. 3,50x3,50, coc. cihe|adera, bño. $ 32.000 MENSUALES
ACHAVAL RODRIGUEZ
Charcas 806 31-6639/7644 v24

LAPRIDA y MELO
Categoría. Liv. y comed., con terraza, 3 dorm., bño. y toilet. serv., teléf. Totalmente amuebladep|ser., teléf. Totalmente amueblado y equip. $ 100.000.
AYERZA y Cía., 89-8206

Arroyo 804, 7°, "C"
Esquina Juncal, departamento categoría, living-comedor, 2 dormitorios, dependencias servicio, servicios centrales, gran balcón. Portería v24

ARENALES 900
Alto, externo, nuevo, living, 2 dormitorios, depcias. teléfono.
$ 65.000
LOWENTHAL, 80-3733
v24

A DIPLOMATICO
POR 6 MESES
Alquilo piso categ., liv. y comed., escrit., hall íntimo, 3-4 dorm., 2 bños., 2 hab serv., teléf., bien amueb. y equip. $ 140.000. FRIAS Y CIA. 80-1742 84-4454

BARRIO NORTE
Luminoso, depto. moderno, 3 dorm., 2 bños., regia coc., dep., recién pintado, portero eléctr., bcón. $ 65.000. Visitar 10-14 hs. Pacheco de Melo 2533, 1°, N° 3 v24

BELGRANO "R"
A ESTRENAR
Depto. confortable, Liv.-comed., 1 dormit., lavadero, balcón. Superí 2135, esq. Juramento 392-5891, 9163, 7844 v24

Palermo, 2 cds. Libertador
San Benito de Palermo 1694. Deptos. 1 dorm., liv.-com., cteléf. y 2 dorm., liv.-com., gran balcón, serv. centrales, lavadero. T. E. 392-5891-7844-9163 v24

PALERMO CHICO
Dueño alquila petit hotel 4 dormitorios. Amplia recepción, teléfono, Juez Tedín 2722. 83-4282

Av. STA. FE y JUNIN
Liv.-com. 8x4, dos dorm. c|pac. Coc. ampl., bño. y lavad. A la calle, tel., $ 60.000. Inf.: 40-3616 v23

$ 45.000
Anexo al Alvear Palace
Liv.-com., 1 dorm., coc. bño. compl., secador ropa, conmutador teief., calle, sol NE. POCHAT - 41-5363 v24

ARENALES y LIBERTAD
Reg. dto. de gr. cat. Liv.-com., 2|dor., 2|bñ., liv|cub., c|mueb., c|tel., hel. 50.000. 49-5051|46-3601 v24

BARRIO NORTE
MONTEVIDEO 1951, 6°|A
2 amb., a estr., depto. exter., liv.-com., 1 dorm., bño., cocina, completos, serv. central., gran categoría. v24

MARIQUEL - 46-1375
BELGRANO "C", casa amuebl. Liv.-com. 12 metros, escrit., 3 dorm., baño y toil.; d|serv., calef., teléf., jard. $ 110.000 mens. v24

ALQUILER $ 36.000
JUNCAL - ANCHORENA
Edif. 2 años, s|muebles, TODO CALLE. Liv.-comed., 2 dorm., muchos placards
ARAGON - T. E. 80-3625|6924

ALQUILER $ 60.000
Arenales y Suipacha, edif. gran categ. Piso alto, liv.-com., 2 dorm., dep. Teléf., coc. californiana. A. V. I. - 45-0957 v23

ECUADOR y Av. STA. FE
2 AMB., CATEG., BALCON
Gran cocina, baulera ind., placards, amueblado y equipado, d stinción. $ 42.000. C. Pellegrini 739, 4°, 392-2777, 7273 y 4380. v23

BARRANCAS BELGRANO
Luis María Campos 1626. Living-comedor, escritorio, 3 dormitorios, 2 baños, dependencias servicio, cochera. Llaves portería. FRINCA. 34-5612, 30-8184. v25

JUNIN y CHARCAS
Profes. o vivda., 2 dorm., liv. com., dep. serv. la calle, de categ. $ 60.000.
COSTA INMOBILIARIA
T. E. 41-9338 v23

A A A Alvear-Arroyo, importante piso alto, 3 dormitorios, garaje, teléfono, con o sin muebles. 84-0631, 31-3783. v23

A A A Las Heras y Austria: un gran ambiente, lujosamente amueblado, baño, teléfono, cocina. Teléfono 80-7424. v23

A A A Palermo, 99 piso, muy bien amueblado, recepción, 2 dormitorios, dependencias servicio, teléfono, balcón-terraza. 84-0631, 31-3783. v23

A A A Suipacha, 5 piso, soberbio. Estreno. Externo. Balcón. Amplio living-comedor, 1 dormitorio, muchos placards, gran cocina. Valentín Gómez 3727, 4° "C", casi Corrientes y Bulnes. Visitese 12-15. INMOBILIARIA SCHENKMAN, T. E. 41-2151, 44-3761.

A alquilo, Medrano-Rivadavia, hermoso piso, living-comedor, escritorio, 3 dormitorios, dependencias, comedor diario, teléfono, regiamente amueblado, decorado. $ 80.000. A. V. I. 45-0957. v.25

A alquilo Belgrano (Echeverría al 2900) regio departamento, amplia recepción (10 metros), 2 dormitorios grandes con placard, lavadero cubierto, calefacción, muy luminoso, $ 35.000. 44-6077|8185.

A Alquilo Talcahuano - Charcas. Edificio nuevo. Piso alto. Living-comedor, 2 dormitorios, 2 baños, dependencias, cocina, teléfono. Regiamente amueblado. $ 100.000. A. V. I. 45-0957. v25

A alquilo regios departamentos: Uriburu y Sarmiento, 3 ambientes a la calle, con o sin dependencias servicio, a estrenar; $ 35.000. EXITO. 46-6274.

A alquilo: departamento, avenida Alvear y Libertad, living y comedor escritorio con balcón, 5 dormitorios, 3 baños, toilette, 3 habitaciones de servicio. $ 200.000. 45-5160. v25

A alquilo Tagle y Libertador, piso alto, living-comedor, escritorio, 2-3 dormitorios, dependencia, teléfono. Oportunidad; 83-6296.

A alquilo Avenida La Plata|Rivadavia, Semipisito categoría. Amplio living-comedor, dormitorio, lavadero. $ 30.000. 35-2971|3784. v23

A alquilo Rodríguez Peña - Alvear, piso alto, living y comedor, 3 dormitorios, dependencia, teléfono, garaje. 83-6296.

A Alquilo: Córdoba|Ayacucho. Piso once, moderno. Living-comedor, dormitorios, balcón. Apto profesional. $ 33.000. 35-2971|3784. v23

A ALQUILO, Avenida Belgrano - Boedo, 3 ambientes amplios, placards, cocina, lavadero, $ 40.000, DEL PLATA. 33-7155. v24

A alquilo, Arenales-Bustamante, living-comedor, 2 dormitorios amplios, amuebl|ados, decorado, teléfono, externo, categoría, $ 46.000. 32-4565.

A alquilo, French-Austria, 2 ambientes, con muebles, balcón, heladera, teléfono, decorado, $ 30.000. A persona sola. 32-4565.

A Alquilo: Libertador y Callao, 3 ambientes, 2 baños, garaje. 32-7436. De 15 a 22. v24

A alquilo Palermo, a estrenar, 2-3 ambientes, $ 28.000. EXITO. T.E. 46-6274.

A Aráoz y Santa Fe: 2 ambientes, a estrenar, baño y cocina completos. 40-8988, 26-1021. v24

A Arenales-Agüero, nuevo, muy luminoso, 2 ambientes, baño completo, cocina amplia, sin muebles. $ 31.000. 84-3080|781-2892. v24

A Arenales y Pueyrredón categoría, estrenar, 3 ambientes, con dependencias, balcón, servicios centrales. 80-3395. v23

A Ayacucho y Melo, buen semipiso, contrafrente, a estrenar: 2 amplios ambientes con habitación y baño servicio o 2° dormitorio losa radiante. ZUBERBUHLER. 30-5300|v24

A Barrio Norte; Departamento de categoría. Living comedor, 2 dormitorios con placard, dependencias de servicio, teléfono. Talcahuano y Arenales. ALQUILA ARENA PROPIEDADES. 392-7412|7100.

A BARRIO NORTE
3 dorm., liv. com., bño., toil., coc., dep. serv., lav. cub., con o sin muebles. Ext. Antigüedad: 2 años. 83-1350 v23

A Barrio Norte gran terraza, calle 2 ambientes, baño, cocina, teléfono, sin muebles. $ 45.000, teléfono 41-4318. v23

A Barrio Norte, externo, balcón, 1 ambiente 8x4, cocina, baño completo, $ 33.000. 54-0112.

A Bustamante y Juncal. Externo. Living, 2 dormitorios, teléfono, amueblado. Urgente. $ 40.000. Teléfono 34-7888.

A CANESSA ALQUILA
Libertador 3500, Petit Hotel, lujosamente amueblado, apto diplomático, $ 150.000. 99-8720, 93-5370 y 392-2544. v29

A Capurro Robles. Libertador-Oro. Estrenar. Balcón-terraza, muy amplio. Hall, living-comedor, 2 dormitorios, placards, cocina amplia, lavadero, balcón terraza, $ 38.000, 55-4400 y 54-2606. v23

A Capurro Robles. Lavalle y Callao, Externo, hall, living-comedor, hall íntimo, 2 dormitorios, placards, cocina y baño completos, heladera, lavadero cubierto. Servicios centrales. Con muebles. Categoría. Pesos 38.000. 45-5718, 49-1876.

A Capurro Robles. Santa Fe-Junín. Estrenar, hall, living-comedor, balcón-terraza, 2 dormitorios, placards, hall íntimo. Baño y cocina amplios. Sin muebles. Categoría. Confort. $ 42.000. 45-5718, 49-1876.

A Capurro Robles, Santa Fe-Salguero. Magnífica vista jardines. Living-comedor, 2 dormitorios, placards, cocina amplia, lavadero cubierto. Sin muebles, gran categoría. $ 40.000. 45-5718, 49-1876.

A Capurro Robles. Callao-Tucumán. Living-comedor, 2 dormitorios, placards, cocina, baño completos, heladera, dependencias servicio. 2 patios, teléfono, sin muebles. Categoría. $ 42.000. 45-5718, 49-1876.

A Capurro Robles. Coronel Díaz-Güemes. Hall, 2 ambientes, cocina y baño. Todo propia amplia. Sin muebles. $ 25.000. T. E. 45-5718, 49-1876.

A Capurro Robles. Melo-Coronel Díaz. Externo, balcón, 1 ambiente, sin muebles. Categoría. $ 23.000. 45-5718, 49-1876.

A Charcas-Junín, 3 ambientes, balcón calle, linda cocina. 84-3028. v23

A departamento, Congreso, Entre Ríos y Moreno, finamente amueblado, living-comedor 4 x 8, balcón 1,30 x 7, un dormitorio, cocina, baño completo, teléfono. ORGANIZACION M.A.R. 35-1220, 35-5987.

A dos ambientes, baño, cocina, completos, buena ubicación. ZALAZAR Y CIA. 35-1733|1744. v23

A estrenar, Uriburu - French, calle, categoría, balcones, living, 2 dormitorios, dependencias servicio, lavadero, $ 55.000. SULLIVAN - DE LA TORRE, 40-7973, 46-7480. v23

A Juncal 800. Vista al río. Living y comedor, escritorio, 2 dormitorios, baño, toilette, dependencia de servicio, lavadero, cocina, teléfono, amueblado. $ 140.000 mensuales. R. CHRISTIANSEN PROUIED, 82-8752. v24

A Las Heras-Coronel Díaz, piso 12°, nuevo, balcón, palier individual living amueblado, 2 dormitorios, toilette, baño, secador gas, gran cocina, dependencias servicio. Categoría 2 años. $ 74.000. SAMENGO. 84-3411. v25.

A Las Heras y Austria, 2 ambientes muy luminoso. Con terraza. Vista al río. 46-3486|3821. v23

A MARMI, Barrio Norte, Agüero-Peña. Departamento a estrenar, living-comedor, 2 dormitorios, placards, cocina amplia, lavadero, balcón terraza, $ 38.000, 55-4400 y 54-2606. v23

A Medrano y Rivadavia, hermoso piso amueblado, de categoría. Recepción, escritorio, living y comedor, sala de estar, dos baños, toilette, dependencias servicio, cocina y office, lavadero, teléfono, lavaropa, heladeras. $ 120.000. VAZQUEZ Y COMPAÑIA. 37-5187.

A Olivos. Magnífica residencia, parque 1400 metros, muy buenos muebles, teléfono, 5 ambientes, recepción, toilette, 4 dormitorios, 2 baños, desayuno, 2 dependencias de servicio, cocina, office, lavadero, garaje. Solicitar entrevista a R. CHRISTIANSEN PROPIEDADES. 82-8752. v24

A Once, Viamonte 2477, 1o.|"1°": 3 ambientes, 2 baños, teléfono, patio, balcón.

A Pueyrredón 400, 2 dormitorios, living-comedor, baño servicio, teléfono, amueblado, $ 55.000. 41-4318.

A Rivadavia y Río de Janeiro, estrenar, categoría, living, 2 dormitorios, 2 baños, balcón, lavadero. GAINZA-VAISGUR. 40-9697. v25

A Rodríguez Peña y Juncal 1681, 10, B, un ambiente moderno amplio, sol y luz, vista jardín, hall, baño y cocina completos, con muebles, servicios centrales, teléfono pago. Ver portería 10-12 horas. FERNANDEZ, GONZALEZ Y CIA. Ayacucho 467, 2°, oficina 3 (13-17 horas). 49-6807, lunes a viernes. v23

A Santa Fe y Pueyrredón: 80 piso, hall, living y comedor, escritorio, 4 dormitorios, 2 baños, dependencias, teléfono, 2 cocheras. $ 190.000. KLAPPENBACH. 40-1304, 49-2967. v25

A $ 24.000
Externo, Balcón, 1 ambiente grande, cocina y baño. EDESIL. T. E. 85-3457.

A 1 cuadra subte. Vidt y Santa Fe, hall, 2 ambientes, buenos placards, baño, cocina con heladera, teléfono $ 32.000. NOBREGA. 35-1466.

ACASSUSO: Departamento, balcón-terraza muy amplio, 2 dormitorios, living-comedor, dependencia servicio, teléfono, garaje, totalmente amueblado. 280 dólares. 743-5345.

ALQUILA Dueño, 1 ambiente amueblado, $ 24.000. Cherca|s 1966, 49, 43. Visitar de 10 a 17 horas. Llaves portería. v24

ALQUILAR GARANTIAS DOY
99-8720, 392-2544. v31

ALQUILO: Las Heras 3507 (4o. "B", frente), casi Salguero, moderno y lujoso departamento: living-comedor, 3 dormitorios, 2 baños, dependencias y teléfono. $ 110.000. FINKEL, Maipú 620. 392-1063 y 392-3576. v23

ALQUILO departamento externo, 2 ambientes, amueblado, teléfono, Larrea N° 1025, piso 2°, "B", 17-20.30. v25

ALQUILO: 2 dormitorios, living-comedor, pieza servicio. Semiamueblado. Sobre Libertador 4600. Tratar: 83-5445. $ 70.000 mensuales.

ALQUILO gran ambiente: 8x3,50, cocina y baño completo, luminoso. $ 25.000. Avenida Pueyrredón 800. T. E. 40-7714.

ALQUILO, Botánico y subte, 2 ambientes, $ 27.000. Ver Güemes 4489. 49-6505. v23

ALQUILO 3 plantas, ideal negocio o depósito. Libertad 1071, a metros Avenida Santa Fe. V. 15-18 v25

ALQUILO O VENDO
Rivadavia y Río de Janeiro, 1 ambiente, categoría, estr. 40-9697. v25

ALQUILO departamento; 2 ambientes, servicios centrales. Juncal 2351, 20|B. Ver: 15-18. v24

ALQUILO, Palermo, estrenar, externo, 2 ambientes, cocina amplia. INMOBILIARIA. 47-3464.

ALQUILO o vendo departamentito. 44-3788. v26

ALVEAR Y CALLAO, 2 dormitorios, living-comedor, baño y cocina completos, finamente amueblado y alfombrado, aire acondicionado, teléfono, 84-0489, 44-2999, 85-1961. v25

A alquilo: departamento, avenida Alvear y Libertad, living y comedor escritorio con balcón, 5 dormitorios, 3 baños, toilette, 3 habitaciones de servicio. $ 200.000. 45-5160. v25

A alquilo Tagle y Libertador, piso alto, living-comedor, escritorio, 2-3 dormitorios, dependencia, teléfono. ¡Oportunidad; 83-6296.

A Alquilo Avenida La Plata|Rivadavia, Semipisito categoría. Amplio living-comedor, dormitorio, lavadero. $ 30.000. 35-2971|3784. v23

A alquilo Rodríguez Peña - Alvear, piso alto, living y comedor, 3 dormitorios, dependencia, teléfono, garaje. 83-6296.

A Alquilo: Córdoba|Ayacucho. Piso once, moderno. Living-comedor, dormitorios, balcón. Apto profesional. $ 33.000. 35-2971|3784. v23

A ALQUILO, Avenida Belgrano - Boedo, 3 ambientes amplios, placards, cocina, lavadero, $ 40.000, DEL PLATA. 33-7155. v24

A alquilo, Arenales-Bustamante, living-comedor, 2 dormitorios amplios, amueblados, decorado, teléfono, externo, categoría, $ 46.000. 32-4565.

A alquilo, French-Austria, 2 ambientes, con muebles, balcón, heladera, teléfono, decorado, $ 30.000. A persona sola. 32-4565.

A Alquilo: Libertador y Callao, 3 ambientes, 2 baños, garaje. 32-7436. De 15 a 22. v24

A alquilo Palermo, a estrenar, 2-3 ambientes, $ 28.000, EXITO. T.E. 46-6274.

A Aráoz y Santa Fe: 2 ambientes, a estrenar, baño y cocina completos. 40-8988, 26-1021. v24

A Arenales-Agüero, nuevo, muy luminoso, 2 ambientes, baño completo, cocina amplia, sin muebles. $ 31.000. 84-3080|781-2892. v24

A Arenales y Pueyrredón categoría, estrenar, 3 ambientes, con dependencias, balcón, servicios centrales. 80-3395. v23

A Ayacucho y Melo, buen semipiso, contrafrente, a estrenar: 2 amplios ambientes con habitación y baño servicio o 2° dormitorio losa radiante. ZUBERBUHLER. 30-5300|v24

A Barrio Norte; Departamento de categoría. Living comedor, 2 dormitorios con placard, dependencias de servicio, teléfono. Talcahuano y Arenales. ALQUILA ARENA PROPIEDADES. 392-7412|7100.

ARENALES Y LARREA: Estrenar. 2 ambientes, categoría, con lavadero. Viviendo o profesionales. 30.000 pesos. 80-3395. v24

ARROYO 800. sin intermediarios, living y comedor, 3 dormitorios, pesos 100.000. 44-3810. v23

AUSTRIA 1900: Externo, balcón, 1 ambiente, kitchenette, heladera. T. E. 73-2651. v25

AVENIDA ALVEAR Y CALLAO, Hotel Versailles, categoría, 2 amplios ambientes con muebles, baño y cocina completos, teléfono, servicio de hotel, contrato 1 año y medio, $ 65.000 mensuales, BARRUTI Y CIA. 44-6876. v25

AVENIDA CORDOBA - URIBURU, 1 cuadra subte, 60 piso, externo, muy luminoso, a estrenar. Living comedor con amplio balcón, 2 dormitorios con placards, regia cocina, 40.000, contrato 18 meses. Aliquila CATIVA TOLOSA. 86-6167. 46-2490. v24

AVENIDA CORDOBA 1417
4o, "A", 4 amb., bal., s|c., 3 bños., dep|serv. - CARMAN SRL. Cerrito 1194. 41-4666|1135. Ver encargado v23

AVENIDA LAS HERAS Y AYACUCHO, calle; living-comedor con balcón, escritorio o 3er. dormitorio, baño y toilette, dependencias servicio, teléfono, $ 75.000 GOYA: teléfonos 84-0119, 83-6310. v24

AVENIDA Las Heras y Ruggieri 2743, nuevo, bien amueblado, 1 ambiente y comedor-cocina, muy amplio, servicios centrales. $ 30.000. Ver portería. 42-7693. v25

AVENIDA Las Heras-Junín. Contrafrente, categoría, living comedor, 2 dormitorios, placards, sin muebles. $ 36.000. 66-5519.

AVENIDA LIBERTADOR - SAN BERNARDO DE BALEARO, departamento moderno, amplia, balcón, con sin muebles, living y comedor separados, 2 dormitorios, dependencias servicio (o tercer dormitorio), cocina americana, lavadero, garaje, teléfono. $ 85.000. 85-3167. v23

AVENIDA LIBERTADOR al 15.300 (San Isidro R) López y Planes esquina La Ribera 407, frente al río. Regio chalet, Hall, living comedor, un dormitorio, jardín, parrilla, dos cocheras. Con propia amplia. Sin muebles. $ 25.000. T. E. 45-5718, 49-1876.

A Capurro Robles. Melo-Coronel Díaz. Externo, balcón, 1 ambiente, sin muebles. Categoría. $ 23.000. 45-5718, 49-1876.

A Charcas-Junín, 3 ambientes, balcón calle, linda cocina. 84-3028. v23

A departamento, Congreso, Entre Ríos y Moreno, finamente amueblado, living-comedor 4 x 8, balcón 1,30 x 7, un dormitorio, cocina, baño completo, teléfono. ORGANIZACION M.A.R. 35-1220, 35-5987.

A dos ambientes, baño, cocina, completos, buena ubicación. ZALAZAR Y CIA. 35-1733|1744. v23

A estrenar, Uriburu - French, calle, categoría, balcones, living, 2 dormitorios, dependencias servicio, lavadero, $ 55.000. SULLIVAN - DE LA TORRE, 40-7973, 46-7480. v23

A Juncal 800. Vista al río. Living y comedor, escritorio, 2 dormitorios, baño, toilette, dependencia de servicio, lavadero, cocina, teléfono, amueblado. $ 140.000 mensuales. R. CHRISTIANSEN PROUIED, 82-8752. v24

A Las Heras-Coronel Díaz, piso 12°, nuevo, balcón, palier individual living amueblado, 2 dormitorios, toilette, baño, secador gas, gran cocina, dependencias servicio. Categoría 2 años. $ 74.000. SAMENGO. 84-3411. v25.

A Las Heras y Austria, 2 ambientes muy luminoso. Con terraza. Vista al río. 46-3486|3821. v23

A MARMI, Barrio Norte, Agüero-Peña. Departamento a estrenar, living-comedor, 2 dormitorios, placards, cocina amplia, lavadero, balcón terraza, $ 38.000, 55-4400 y 54-2606. v23

A Medrano y Rivadavia, hermoso piso amueblado, de categoría. Recepción, escritorio, living y comedor, sala de estar, dos baños, toilette, dependencias servicio, cocina y office, lavadero, teléfono, lavaropa, heladeras. $ 120.000. VAZQUEZ Y COMPAÑIA. 37-5187.

A Olivos. Magnífica residencia, parque 1400 metros, muy buenos muebles, teléfono, 5 ambientes, recepción, toilette, 4 dormitorios, 2 baños, desayuno, 2 dependencias de servicio, cocina, office, lavadero, garaje. Solicitar entrevista a R. CHRISTIANSEN PROPIEDADES. 82-8752. v24

A Once, Viamonte 2477, 1o.|"1°": 3 ambientes, 2 baños, teléfono, patio, balcón.

A Pueyrredón 400, 2 dormitorios, living-comedor, baño servicio, teléfono, amueblado, $ 55.000. 41-4318.

A Rivadavia y Río de Janeiro, estrenar, categoría, living, 2 dormitorios, 2 baños, balcón, lavadero. GAINZA-VAISGUR. 40-9697. v25

A Rodríguez Peña y Juncal 1681, 10, B, un ambiente moderno amplio, sol y luz, vista jardín, hall, baño y cocina completos, con muebles, servicios centrales, teléfono pago. Ver portería 10-12 horas. FERNANDEZ, GONZALEZ Y CIA. Ayacucho 467, 2°, oficina 3 (13-17 horas). 49-6807, lunes a viernes. v23

A Santa Fe y Pueyrredón: 80 piso, hall, living y comedor, escritorio, 4 dormitorios, 2 baños, dependencias, teléfono, 2 cocheras. $ 190.000. KLAPPENBACH. 40-1304, 49-2967. v25

A $ 24.000
Externo, Balcón, 1 ambiente grande, cocina y baño. EDESIL. T. E. 85-3457.

A 1 cuadra subte. Vidt y Santa Fe, hall, 2 ambientes, buenos placards, baño, cocina con heladera, teléfono $ 32.000. NOBREGA. 35-1466.

ACASSUSO: Departamento, balcón-terraza muy amplio, 2 dormitorios, living-comedor, dependencia servicio, teléfono, garaje, totalmente amueblado. 280 dólares. 743-5345.

ALQUILA Dueño, 1 ambiente amueblado, $ 24.000. Cherca|s 1966, 49, 43. Visitar de 10 a 17 horas. Llaves portería. v24

ALQUILAR GARANTIAS DOY
99-8720, 392-2544. v31

ALQUILO: Las Heras 3507 (4o. "B", frente), casi Salguero, moderno y lujoso departamento: living-comedor, 3 dormitorios, 2 baños, dependencias y teléfono. $ 110.000. FINKEL, Maipú 620. 392-1063 y 392-3576. v23

ALQUILO departamento externo, 2 ambientes, amueblado, teléfono, Larrea N° 1025, piso 2°, "B", 17-20.30. v25

ALQUILO: 2 dormitorios, living-comedor, pieza servicio. Semiamueblado. Sobre Libertador 4600. Tratar: 83-5445. $ 70.000 mensuales.

ALQUILO gran ambiente: 8x3,50, cocina y baño completo, luminoso. $ 25.000. Avenida Pueyrredón 800. T. E. 40-7714.

ALQUILO, Botánico y subte, 2 ambientes, $ 27.000. Ver Güemes 4489. 49-6505. v23

ALQUILO 3 plantas, ideal negocio o depósito. Libertad 1071, a metros Avenida Santa Fe. V. 15-18 v25

ALQUILO O VENDO
Rivadavia y Río de Janeiro, 1 ambiente, categoría, estr. 40-9697. v25

ALQUILO departamento; 2 ambientes, servicios centrales. Juncal 2351, 20|B. Ver: 15-18. v24

ALQUILO, Palermo, estrenar, externo, 2 ambientes, cocina amplia. INMOBILIARIA. 47-3464.

ALQUILO o vendo departamentito. 44-3788. v26

ALVEAR Y CALLAO, 2 dormitorios, living-comedor, baño y cocina completos, finamente amueblado y alfombrado, aire acondicionado, teléfono, 84-0489, 44-2999, 85-1961. v25

AMBIENTE 1
Libertador y Sinclair. A estrenar. Baño y cocina completos, 6° contrafrente. $ 26.000. Llamar 83-5815 y 41-3271. v23

AMBIENTE divisible, amueblado, baño, cocina, acondicionador de aire, Palermo, $ 28.000. 42-8438 y 42-8862.

AMBIENTE 1, teléfono, muebles, Carlos Pellegrini 1015, 5° "N". Ver 10|12. v28

ANCHORENA 1337, a metros avenida Santa Fe. Piso sexto, interno. Para estudio o atelier. Dos ambientes muy amplios, toilette, terraza, con grandes placards. Llaves quinto piso. Visitar: de 9 a 12. Tratar: 48-2173, 48-8228.

ANCHORENA 1324: 2 ambientes, cocina, baño completo, estrenar. Pesos 31.000. Portero muestra, T.E. 45-3707, 48-0047. v24

ARAOZ Y GUEMES 3860, primer piso, dos dormitorios, living, cocina amplia, teléfono, servicios centrales, categoría, ver portero 16 a 20 horas. Informes 82-1857. v25

ARENALES - PUEYRREDON: Gran categoría, estrenar, living, 2 dormitorios, dependencias servicio, externo, con balcón. FORBES PROPIEDADES: 83-4802, 72-9880. v25

ARENALES 2365, 1°|"E", ver portero: 2 ambientes, baño, cocina, placard, lavadero, 9-12, 16-19 horas. v25

ARENALES - MALABIA, piso alto, frente, living comedor, 2 dormitorios, dependencia servicio. MIRALLES Inmobiliaria. 44-8168. v23

forma de mandato para retirar los fondos disponibles que se tienen en poder de otro; 19, peñasco que se levanta en la tierra o en el mar; 21, porción de curva; 23, trozo o barra de metal en bruto; 25, tejido fuerte y estrecho a manera de cinta; 26, sitio poblado de árboles y matas; 27, mano con dedos y uñas de ciertos animales; 29, en ningún tiempo, ninguna vez.

(La solución, mañana)

G	R	A	S	A		J	A	M	B
U		M	A	Q	U	E	T	A	R
I	C	A	T	U		F	A	L	T
A	S	O	R		I	C	E	T	R
I	O	S	O	S		R	C	A	O
S		Q	E	M	U	L	O		Q
G	U	L	A		E	Z	E	U	S
R	I	O		U	L	A		F	E
A		U	N	A	I	S		G	R
E	L	O		T		B	L	O	Q
U	E	S		N	A	M	A	O	S
A	D	O	R	A					

(Anterior)

Palabras cruzadas

(Por sílabas)

Horizontales

1, pieza hueca, de forma cilíndrica y abierta por ambos extremos; **5,** cada una de las piezas que, presionadas por los dedos sirven para hacer sonar ciertos instrumentos músicos; **7,** seco, estéril; **9,** carcomen; **12,** tierra sembrada; **14,** aderezan, preparan, condimentan; **16,** variedad del ignito, de color negro, de que se hacen dijes, cuentas y botones; **20,** regocijarse con demasiada bulla y alboroto; **22,** población de San Juan, en el departamento del mismo nombre; **24,** arma blanca antigua, de hoja corta, con guarnición y gavilanes; **26,** hacer involuntariamente una respiración profunda, lenta y prolongada, abriendo mucho la boca; **28,** trozo largo, ancho y poco grueso que se corta o separa de algo; **30,** conjunto de las celdillas de cera que, para depositar la miel, hacen las abejas en la colmena.

Verticales

1, pimpollo o renuevo que empieza a desarrollarse; **3,** serpiente americana de gran tamaño; **4,** cada una de las partes iguales en que se considera dividida la circunferencia del círculo; **6,** bañado de luz; **8,** especie de cinta con que se guarnece la orilla del vestido o calzado; **10,** sistema y método de dar instrucción; **11,** tiempo que dura la claridad del Sol sobre el horizonte; **13,** cada una de las partes del tallo principal de las plantas; **15,** soga de esparto para atar y asegurar los fardos y las cargas; **17,** sello que da el caballo alzando las patas en tal forma que deja ver las herraduras; **18,** documento en

Oficinas y locales
EN ALQUILER
Sección A-11 *Tarifa 1*
SE OFRECE

OFICINAS CERRITO 1070
(Entre Av. Santa Fe y Charcas)
ALQUILER o VENTA
Desde 130 m2. hasta 500 m2. propios, en una sola planta. Pisos 10° y 11°
A estrenar. Edificio de gran categoría. Con 31 metros de ventanales, frente a la Av. 9 de Julio
Visitar 10 a 12 y 16 a 19 horas.
TRATAR:
GUIBERT Y CIA. S. A.
LAVALLE 1171 - 5o. piso 35-8587/8301
v24

OLIVOS, 6 cuadras de Avenida Maipú, confortable chalet bien amueblado, con detalles de categoría, amplia recepción, bar, cocina americana, jardín de invierno, baño y toilette, 3 dormitorios, calefacción central, teléfono, garaje, jardín amplio, pileta. EZCURRA PROPIEDADES, Acassuso 246, San Isidro. 743-2623|1911|5655.

OLIVOS, 2 chalets, 2 dormitorios, living-comedor, dependencias servicio, cochera y jardín. 792-2434. v26

ONCE: Catamarca 253, piso primero. Alquilo regio departamento. Hall, living y comedor, tres dormitorios, baño, toilette, cocina, lavadero cubierto, servicios individuales. Visítese: 8 a 11.30. Llaves portería. Tratar: 48-2173, 48-8228.

ONCE; México y Rioja, 2 dormitorios, comedor, pieza servicio, teléfono, portero eléctrico, servicios centrales, patio calle. Sin intermediarios sin llave, $ 50.000. Tratar: 47-4119. v23

PALERMO, a metros Jardín Botánico, totalmente externo, con teléfono, $ 45.000 mensuales, CAPITO INMOBILIARIA. 76-9336, 76-6389. v24

PALERMO, departamento, 2 ambientes, baño y cocina, con o sin muebles. Alquilo, $ 30.000. Oro número 3035. 72-5614|1872. v24

PESA Y PUEYRREDON; Confortable departamento, sin muebles, gran living y comedor, 2 dormitorios, baño y toilette, dependencia servicio, teléfono, servicios centrales. 33-9736, 42-7614. v23

PLAZA SAN MARTIN
Hall, 2 ambientes, lavadero, cerrado, teléfono, amueblado categoría, moderno, alto luminoso, $ 37.000. Ver 17-20 lunes a sábado. Esmeralda 983, 9o B. Intermediarios abstenerse.

Plaza San Martín
2 ambientes grandes, con balcón, luminoso, teléf., con muebles, baño y coc. Categ. 71-6939

RAMOS MEJIA: Piso, 35.000 pesos. 653-2434, 653-1328. v27

RODRIGUEZ PEÑA-POSADAS: Living-comedor, 2 dormitorios, dependencias servicio, teléfono, garaje al fondo. 45-0957, 82-1953. v28

SAN ISIDRO, Barrio Parque de las Carreras, buen chalet, living y comedor, 3 dormitorios, baño y toilette, cocina, dependencias servicio, garaje, teléfono, jardín, bien amueblado. EZCURRA PROPIEDADES, Acassuso 246, San Isidro. 743-2623|1911|5655.

SANTA FE - PUEYRREDON, 2 ambientes, baño cocina completos. Edificio torre, luminoso. ENEVE. 49-4119. v24

SUIPACHA y CORRIENTES: 1 ambiente amueblado, teléfono, heladera, $ 27.000. INMOBILIARIA 49-3590. v24

URQUIZA, Triunvirato y Olazábal, 2 ambientes con amplia cocina y lavadero, muy luminoso, estado impecable, portero eléctrico, $ 30.000 mensuales. Contrato 2 años. APUNTES INMOBILIARIA. 76-6389 y 76-9336. v24

URUGUAY 1061, 3o. "55"
Depto, gran categ., liv.-com., 2 dorm., bño., coc., serv. central. Totalmente alfombrado, teléf. Ver 11 a 13 y 15 a 18. v24

VICENTE LOPEZ
Regio chalet, living y comedor, 4 dormitorios, 2 baños, toilette, ambas dependencias de servicio, teléfono, garaje, pileta, jardín. FRINCA. 30-8184, 34-5612. v24

VICENTE LOPEZ 2217, planta baja, externo, para consultorio, hall, dos ambientes amplios, con placards, baño, etcétera. Servicios centrales. Llaves portería. Tratar: 48-2173 y 48-8228.

VILLA URQUIZA: frente Estación. Extraordinario séptimo piso, nuevo, 4 dormitorios. 31-1139. v25

PEDIDOS

LOCAL
SUP. UTIL 100 m2.
Con teléf., zona céntrica. AV. DE MAYO A CORDOBA, AV. 9 DE JULIO AL BAJO
CORNEILLE
d. b. e Hijo S. A.
32-2343, 5882 y 7344 al 47 v24

ALQUILE
NECESITAMOS urgente departamentos de 1, 2 y 3 dormitorios para cumplir numerosos pedidos.
ACHAVAL RODRIGUEZ
CHARCAS 806
T. E. 32-0043|3714, 31-7644|6639 v24

CAPURRO ROBLES
○ MAXIMA PUBLICIDAD
○ ATENCION PERSONAL
○ TASACIONES SIN CARGO
LAVALLE 1537 - Piso 2°
45-5718, 49-1876, 40-1607 v

Camiones, Chatitas y Furgones

Sección C-2 *Tarifa 1*

VENTA

DE SOTO DP 400, 65, con acoplado. Avenida del Trabajo 6036. v29

DODGE 42 chasis, Avenida del Trabajo 6036. v29

DODGE volcador 47. Avenida del Trabajo 6036. v29

FARGO DP-400 62 chasis. Avenida del Trabajo 6036. v29

MERCEDES BENZ, chasis para camión y colectivo: 911, 1112 y 1114, 0 kilómetro y 0-140 para ómnibus. Rivadavia 3221, Avenida La Plata 1183 67.

Motocicletas Bicicletas

Sección C-5 *Tarifa 1*

VENTA

BICICLETAS, $ 8000, fábrica. Las Heras 2989. v28

Financiación sobre automotores

A Compañía Financiera dispone capitales efectos descuento prendas automotores, 0 kilómetro, en las mejores condiciones de plaza. Se aceptan intermediarios. 46-6059. v27

Comercio e Industria

Préstamos. Hipotecas. Socios

Sección D-1 *Tarifa 1*

PEDIDOS

BANCO HIPOTECARIO NACIONAL

Si usted tiene ahorro y préstamo integrado o en integración. Disponemos de 30 edificios en venta. Financiamos el saldo en segunda hipoteca.

Clauss y Boragnio S. R. L.
Salta 258, T.E. 38-0512 y 2223 v23

A atención inversores

Inviertan con grandes utilidades y beneficios mensuales. Somos intermediarios y gestores de líneas de créditos comerciales e inmobiliarios

CIA. CONTINENTAL
CORRIENTES 222 - Piso 11º
31-5457 v24

NECESITO PARA CAPITAL

partidas primera de 500.000 a 5.000.000. Sólida garantía.

772-4846, 45-5757 v24

SE OFRECE

Disponemos de amplias partidas de hipotecas sobre casas, departamentos, edificios y casas. Consúltenos sin compromiso.

VINELLI
H. Yrigoyen 710 - 30-7881-86 v25

A dueño doy dinero hipoteca. Teléfono 97-5410. v28

A HIPOTECAS

Plazo fijo o en mensualidades, en las mejores condiciones, escrituración inmediata, Francisco Beiró 4500, 50-1587.

ACORDAMOS hipotecas, solucionamos ejecuciones, adelantamos dinero. 44-3709. v24

BANCO HIPOTECARIO; compro-vendo contratos adjudicados o en cuotas, 5 años experiencia, consulte. Maipú 359, 2º "28", ascensor 2do. 45-1777 - 8375. v28

DAMOS hipoteca únicamente a propietarios. 44-1442. v24

DINERO EN EL ACTO

Sobre alhajas, brillantes, pieles, máquinas de oficina, grabadores, tocadiscos, aparatos fotográficos, sobre mercaderías a comerciantes. Corrientes 2141, local 13. Teléfono: 35-5787. v25

FINANCIO D|2 o|o. 35-4880

Auto, taxi, camión, colectivo, también hipotecas. Libertad 420, 9º "D".

HIPOTECAS ARCI resuelve en el más breve plazo en Capital y Provincia. 46-7417|4101.

HIPOTECAS casa, edificios, campos. LEOFOLDO CAPPARELLI, San Martín 686, 32-1329. v28

HIPOTECAS: Doy 20 %. Amortizables. 32-7860. v25

Negocios Compra-venta

Sección D-2 *Tarifa 1*

VENTA

Acreditada boutique

Pret à porter de mujer, transfiere sus dos locales en Martínez y Barrio Norte. Informes: T. E. 792-9369, de 12 a 15 y después de 20 horas. v24

CARNICERIA tipo mercado, sobre estación Aristóbulo del Valle, gran oportunidad, ideal para 2 o más socios, vendo o permuto, grandes facilidades. 797-3084.

PELUQUERIA damas, nueva, Avenida del Tejar 3095, bien instalada, cuatro secadores, entrepiso, 500.000 pesos y facilidades. CARRIL transfiere. Sucre 2271, 78-0302, 78-7994. v25

Artículos para Negocios

Sección D-3 *Tarifa 1*

VENTA

ESTANTERIAS metálicas, desarmables, para supermercados, almacenes, repuestos, etcétera. 740-6931. v24

Máquinas y Muebles de Oficinas

Sección D-4 *Tarifa 1*

COMPRA

DOMICILIO: Máquinas escribir, calcular, portátil. 27-2361. v25

VENTA

ADQUIERA máquinas escribir, calcular, baratísimas. Sarmiento 1474, planta baja. v27

ALQUILO máquina escribir, sumar. T. E. 90-9638. v27

ESCRIBIR, calcular, registradora, $ 800 mensuales, sin anticipo. Diagonal Norte 1129. v27

OLIVETTI, escribir regio estado; $ 16.000. Otra portátil buen estado. Rioja 1983, piso 1º, Depto. "I". v.23

Materiales de Construcción

Sección D-8 *Tarifa 1*

VENTA

CORTINAS METALICAS

Para Locales al Mejor Precio de Plaza. Con amp. financiación. Fábrica. Lope de Vega 2821. 53-1313. Reuti 546, Caseros. 750-0092|0063|6320. v25

PARQUETS pinotea. 69-9206. Sanabria 1799. T.E. 208-2259. v24

Agricultura y Ganadería

Sección D-6 *Tarifa 1*

VENTA

ALFALFA en fardos, puesta sobre vagón, zona Villa María. 80-9326, 80-3288. v23

YEGUA vendo, 3 años, 7|8, para salto y adiestramiento. 71-2078. v27

Máquinas Industriales

Sección D-9 *Tarifa 1*

VENTA

PRENSA HIDRAULICA

Para planchado ropa interior en algodones, de 6 placas calentadas a vapor, importada, alemana. Juan José Biedma 529, altura Nequén 1300.

400 ELASTICOS acero silico manganeso SAE 1045. Largo, 5,35 metros por 75x9 mm.; largo, 6,14 metros por 51x10 mm. Cabildo 3568, Capital. v23

COLCHONES Hacemos "Sueygom". $ 2980. 54-7345, 55-8614. v25

COMEDOR inglés, importado, extraordinario, vendo. Ver: Mendoza 2123, 2º "A", de 11-17 horas. v23

COMEDOR provenzal, excelente estado, familia, 77-6377.

FABRICA VENDE

Comed. español, dor. Luis XV y Luis XVI, colonial inglés, cidosel, tapicería, decoraciones. 611-1507

JUEGO cubiertos importados, a particular. 50-1465. v24

MUEBLES holandeses, ingleses, adornos, cristales, manteles, alfombras, antigüedades heladera, etc. Avda. Libertador General San Martín 14.101, Martínez. v25

MUEBLES, españoles y marineros, líquido. Ciudad de La Paz 1696. v24

PLACARDS; 1,80 x 2,50, 2 x 2,50, 2,50 x 2,50, modulares, fabricamos a medida en Guatambú. Teléfono: 611-1507. v25

PLACARDS Standard, medidas especiales. Créditos. 92-6353. v27

VENDO cama antigua, grande, hierro y bronce, con badaquín. Vestida. Casa CONRARD. 71-1775, 8 a 12. v24

VENDO 5 manteles para 12 personas, una sábana con funda hilo importados, bordados a mano. Teléfono 63-6690.

Máquinas Familiares

Sección E-3 *Tarifa 1*

COMPRA

A Singer familiares, industriales, compro. 92-7874. v24

¡ATENCION! NUREMBERG arregla, transforma máquinas coser en portátil, eléctrica. Rivadavia 5117, Araujo 29. Tel. 45-7511, 84-8374. v29

MAQUINAS coser, muebles, pianos, porcelanas, estatuas, antigüedades, compro. Voy Provincias. 58-5227. v25

VENTA

A MAQUINA COSER

Arreglamos, vendemos, transformamos en eléctrica. 55-8386. v25

MAQUINAS de coser, reparamos y transformamos en portátil eléctrica en su domicilio 45-3105. v23

Optica, foto, cine

Sección E-5 *Tarifa 1*

COMPRA

"AB", todo fotografía - cine. Mejores cotizaciones. San Martín 812. v22|11

VENTA

PROYECTOR perfecto estado, vendo. 27-4335.

Pianos e Instrumentos Musicales

Sección E-o *Tarifa 1*

COMPRA

AAA, 59-3584

PIANOS CASA EMILIO PITZER

Compra y toma su piano vertical o de ½ cola. Más de 60 años de actuación en plaza respaldan su operación. Pago al contado v.25

A AL 86-0397

PIANO COMPRA

Antigua Casa Polaco v26

A A Pianos compra Casa Quintana. Pago contado. Precio máximo. Pida tasador, 59-7490. v27

A abstenerse comerciantes. Piano compro a familia únicamente. Contado. 81-3620. v31

A CASA CELESTINO FERNANDEZ, compra su piano al contado. Absoluta reserva. 35-3334, 35-1556. v25

CONCERTISTA piano compra buen estado. 99-9780. v28

MINIPIANO familia extranjera compra urkente al contado. 99-9994. v25

PIANO compro a familia. 66-1668. v25

PROFESORA piano compra contado, urgente. 59-9097. v27

VENTA

A CASA

Celestino Fernández

Ofrece minipianos importados nuevos y de ocasión, 1|4 colas y alemanes de las más afamadas marcas mundiales en:

CUOTAS DESDE $ 5000
POR MES

70 años de prestigio y seriedad garantizan su compra

BARTOLOME MITRE 975 v25

A CASA VERDI

Pianos de las más cotizadas marcas en verticales, minipianos y cuarto cola, precio que son presentes, desde cuotas de $ 4000 sin anticipo ni interés, asesoramiento profesional gratis. Visítenos: Avenida San Martín 2117 (altura avenida Juan B. Justo al 3900). v26

A piano cola, $ 70.000 vendo. Teléfono 59-9097. v27

A pianos. Antigua Casa Polaco. El más grande surtido. Pianos finos, minipianos, cuarto cola, de marcas Créditos. Corrientes 3390. v26

GUITARRA concierto marca reconocida. $ 7500. 26-1777. v25

MINIPIANO alemán, nuevo, pesos 160.000, Avenida San Martín 2117. v25

MINIPIANO alemán finísimo. Piano Steinway 1|4 cola, nuevo. Donato Alvarez 1676. T.E. 59-9097. v6

PIANO ALEMAN, flamante Avenida San Martín 2117. v25

PIANO bajo, particular, pesos 60.000. Moreno 2702.

PIANO alemán, flamante, $ 50.000 ¡Oportunidad! 59-9097. v26

PIANO alemán vendo, excelente estado. 97-2548.

STENWAY & SONS, cuarto cola, importación reciente. Avenida San Martín 2117. v25

VENDO piano Bluthner ¼ cola. Teléfono 59-9097. v27

Radios, Discos, Grabadores, TV, Service

Sección E-7 *Tarifa 1*

COMPRA

A al contado televisores, tubos agotados, compro. 48-8707. v26

A COMPRAMOS discos long-play usados, Corrientes 1360. v25

A COMPRO TELEVISOR moderno, funcionando o descompuesto 23-0376. v31

A contado grabadores, transmisores portátiles. 32-1793. v25

COMPRAMOS televisores, combinados, grabadores, heladeras, instrumentales electrónicos; cotizamos mejor. 33-2832. v26

COMPRO grabadores, pagando contado inmediato. 35-7197. v25

DISCOS antiguos, long-play, wincofon, vamos domicilio "DISCOLECCION". 61-9331. v28

DISCOS antiguos, long-play, concurrimos domicilio. 26-2542. v29

DISCOS antiguos, long-play, concurrimos domicilio. 97-1805. v29

PARTICULAR a particular, Zenith seminuevo. 84-3239. v25

VENTA

AHORA, reparación combinados, televisores, tocadiscos. Consultenos. 26-3555. v23

ANTENAS TV instalamos, reparamos, garantizdas. 76-6421. v.29

ARREGLAMOS hoy su TV, cualquier marca, modelo y estado. Teléfonos: 51-3140, 83-7349. v26

GRABADORES; Accesorios, cintas, service. Créditos sin anticipo. La Casa del Grabador. Unica casa especializada. Libertad 430, Montevideo 684.

GRABADORES, transmisores portátiles, radios, venta canje. Créditos. Service Especializado. SOUND CENTER. Tucumán 431, 32-1793. v25

SERVICE TV GARANTIDO

"ESPECIALISTA Zenith Philco Dumont, Capehart, Columbia, Panoramic, etc. 992-2540. FERIADOS 99-9902. v27

SERVICE T.V. URGENCIA

Philips, Grundig, Telefunken, cualquier marca. 70-6279, 53-5617. v27

SERVICE TV ZENITH

82-5644 — 52-2895 v29

TELEVISORES, nuevos, "Columbia", $ 49.900. Cañes, 55-9614. v28

GUITARRA concierto marca reconocida. $ 7500. 26-1777. v25

MINIPIANO alemán, nuevo, pesos 160.000, Avenida San Martín 2117. v25

MINIPIANO alemán finísimo. Piano Steinway 1|4 cola, nuevo. Donato Alvarez 1676. T.E. 59-9097. v6

PIANO ALEMAN, flamante Avenida San Martín 2117. v25

PIANO bajo, particular, pesos 60.000. Moreno 2702.

PIANO alemán, flamante, $ 50.000 ¡Oportunidad! 59-9097. v26

PIANO alemán vendo, excelente estado. 97-2548.

STENWAY & SONS, cuarto cola, importación reciente. Avenida San Martín 2117. v25

VENDO piano Bluthner ¼ cola. Teléfono 59-9097. v27

Juguetes, cotillón

Sección E-o *Tarifa 1*

VENTA

TRENES eléctricos, accesorios, distintas marcas, compras, reparaciones, créditos. 15-21, sábados, feriados 9-19, domingos, consultar, estacionamiento subsuelo, Ayacucho 1741. Tel. 44-2054. v23

Fiestas infantiles

Sección E-8 Bis *Tarifa 1*

SE OFRECE

ACTUACION, ventrilocuo, mago, inolvidable fiesta niños! 86-0290. v25

ANIMACION, fiestas infantiles, personal especializado. 53-0137. v24

COCOLICHE: Ofrece títeres, payasos, magia, canciones, entretenimientos. 59-6732. v5

Alhajas y Antigüedades

Sección E-9 *Tarifa 1*

COMPRA

A alhajas, oro, brillantes, porcelana, antigüedades. Compro, Rodríguez Peña 1037, CASTRO, 42-9061. v31

ALHAJAS, oro, brillantes, porcelanas, máquinas escribir, varios. Compro. Soluciono su problema. Consulte, PINTO, Suipacha 554, local "26", 35-6730. v25

"ANTIGUA CASA RETTES"

San Martín 1080. 32-8294. Compra alhajas, brillantes, platería, antigüedades. v27

BILLETES, monedas, medallas compramos. 368 Corrientes, 49-2487. v31

LA CUEVITA compra alhajas, plata, oro. Montevideo 805. v31

VENTA

ANTIGUEDADES, regalos varios, RAIS, Superi 1890. Tasaciones. v24

CUADROS de consagrados pintores argentinos. 41-3418. v31

LA CUEVITA: A novios alianzas, solitarios, brillantes. Oro, platino. Cuotas sin anticipo. Montevideo 805. v31

LA CUEVITA: Relojes antiguos, composturas garantizadas, Montevideo 805. v31

LA CUEVITA: Alhajas, plata, oro, Composturas, reformas. Montevideo 805. v31

Caza y Pesca

Sección E-12 *Tarifa 1*

VENTA

CARPAS 4 personas, piso plástico, tela, avión, cierres reforzados herméticos, garantía. Total $ 9300, 20 modelos más. Exposición mochilas, bolsas dormir. Puro duvet, medio duvet, etcétera, desde $ 2.800. ANORAKS. Créditos. Ahora. Juramento 2432, esquina Cabildo, Belgrano. v26

Yachting-Remo

Sección E-13 *Tarifa 1*

VENTA

MIERES Náutica

83-1971 80-5389

NUESTRAS OFERTAS

VELEROS

Sloop Stephens 10 metros
Yawl Frers 17 metros
Sloop Sparkman y Stephens 10m.
Cutter Iturbide 12 metros
Ketche Frers 12 metros
Doble Proa Parodi 12 metros
Doble Proa 17 metros
Pescador Parodi, nuevo
Grumete Velas Dacron

CRUCEROS

20 m. 2 Bedford Diesel
17 m. Recién botado
14 m. Nuevo, 2 nafteros
14 m. Bauder, 2 nafteros
11 m. Clase Vagabundo
10 m. 2 Interceptor nvos.
10 m. Acero naval
9,50 m. Cruc. convencional
7 m. Ratti, Volvo 110 HP.
7 m. Paglietini, Mercruiser
Hausé-Boat, 140 m2. Ideal relaciones públicas

LANCHAS

Gasela Mercruiser 110 HP.
Cobra O.M.C. 160 HP.
Comodín Mercury 65 HP.
Dorado Johnson 40 HP.
Bermuda 444, 100 HP.
Maderá nva. Chrysler 175 HP.
Madera Paglietini Gray 150
Madera Christ-Craft 185 HP.
Madera ciburina Ford 100

Concesionarios Oficiales

AVAN - NAUTICA - MOTORES
MONARCH - CRESCENT -
VOLVO - JOHNSON

Concerte por teléfono la visita a los yates

SERIEDAD E IDONEIDAD v24

VELERO 7 metros, 0,90 calado. 45-5960.

YUMPA 5. Adquiérala con sólo anticipo $ 12.000, saldo 12 meses de $ 10.000. Fabricante Horacio A. VALENTE. 50-8242. v23

Artículos de Vestir

Sección E-15 *Tarifa 1*

COMPRA

A 35-3231 - TRAJES

USADOS COMPRO
ROPA ETIQUETA
VOY A DOMICILIO v.24

A 61-7382 TRAJES

Usados, smoking, antigüedades, porcelanas, platería, cristalería, bronces, regalos de casam. v.25

A AL CONTADO, Rosita compra, ropa mujer, seminueva. 49-6206. v31

A compro 35-5180, trajes de hombre y señora. v25

A compro trajes y camisas. 55-0409. v. 28

COMPRO, 35-9335. Trajes usados, smoking. Obj. varios. Pago más. Libertad 466. v25

COMPRO ropa señora y hombre. T. E. 49-5749. v.31|10

COMPRO ropa señora y hombre. 49-5749. v25

COMPRO: Ropa de señora. 76-2987

OFRECE ropas seminueva, señora y niños, recibe en consignación. Lima 131, 9º K v25

REGINA compra ropa mujer-hombre. 61-7382. v23

TRAJES usados, smoking. Pago bien. 48-7104. v25

VENTA

A FLORIDA 930, 1º "8"

Vendo y compro contado pieles, ropa de mujer, novia, accesorios: cambio pieles por ropa alta calidad. 83-7349. v25

ALQUILO, vendo, vestidos novia, madrina. 24-3636. v23

ALQUILO vestidos de fiesta. Santa Fe 1821, 7º piso.

GRAN oportunidad: vendo traje de novia. HENRIETTE. 41-5982.

POR viaje, líquido mis ropas. Teléfono 55-0290. v23

SPORT, cóctel, playa, gran surtido, seminuevo, impecable. 76-0228. v25

VENDO-compro contado, vestidos categoría. 24-3634. v23

Alta Costura y "Boutiques"

Sección E-15 *Tarifa 1*

VENTA

A ALTA COSTURA

Muy fina interpretación de los modelos más exigentes, aceptamos telas, precios convenientes, trabajos urgentes. Florida 930, 1º, B. v25

A Karina líquida. Todo su stock. Alta costura, nuevo y seminuevo. Vestidos sport, fiesta, conjuntos, pantalones, polleras, blusas, mallas y accesorios. Juncal 1255, 6º, T. E. 41-2473. v25

A MARUJA PAIS: Feria Americana, señoras, hombres, niños regalos, consignaciones. Tucumán 455, 1er. piso "A". 31-8073. 795-7854.

A modista: Vende vestidos, trajecitos, tapados, vestidos de fiestas cortos y largos, nuevos y seminuevos. Grandes ocasiones. Acepta para venta ropa moderna de señoras, buen estado. Pasteur 559, 9º, B. 48-3571. De 15 a 20.30 hs. v24

AGNES: Boutique, modernización, reformas, arreglos alta costura, única especialista. 83-1570. v.23

ALTA COSTURA, enseñanza sobre tela. 71-5319. v23

BERENICE Boutique, colección primavera, verano. Se reciben hechuras. Pedir hora. 41-6317. v24

HECHURAS finas. Billinghurst-Santa Fe 80-6637. v25

MODISTA fina, hechuras, arreglos, novias. Va domicilio. 58-7693.

OFERTA

Preparamos modelo línea sport, con o sin terminación para boutique. T. E. 41-3070. v28

PUNTILLA broderie, importada. T. E. 70-3437. v24

RAQUEL vende y recibe prendas señoras, niños. Pueyrredón 1746, 2º D. Ultimo ascensor. 15|20 horas. v24

Enseñanza

Institutos, Colegios, Escuelas

Sección F-1 *Tarifa 11*

Enseñanza primaria, secundaria y universitaria

SE OFRECE

TRIUNFAN

LOS DIPLOMADOS PITMAN

en puestos de categoría con mejores sueldos, después de especializarse rápidamente con modernos métodos de

DACTILOGRAFIA al tacto
TAQUIGRAFIA
SECRETARIADO
CONTABILIDAD
REDITOS
INGLES - FRANCES
DIBUJO, etc.

Su éxito empieza en

ACADEMIA PITMAN

Hay sucursal en su Barrio

INSTITUTO LEACH

Secundario - Primario
Jardín de Infantes - Nursery
CASTELLANO e INGLES

Certificados oficiales. Natación todo el año. VACACIONES en LA FALDA (Cba.), en edificio propio, con parque y piscinas. ARAOZ 2863|79 - 71-0152

Profesores y Maestros

Sección F-2 *Tarifa 11*

Profesores de enseñanza primaria, secundaria y universitaria

SE OFRECE

A INGRESO AGRONOMIA y VETERINARIA

Instituto de Profesores especializados. Prepare su último parcial. Rivadavia 5126, piso 3º, of. B. 90-6876, 90-0327 v.25

AAAA alumnos para ingreso a facultades de farmacia, económicas, ingeniería. Inicia 24 de octubre. Desde más facultades, consultar. También individuales: matemáticas, moderna, física, química, biología, análisis matemático, anatomía. Dictan ingeniero profesor Facultad UNBA. Doctores, contadores, ex instructores INSTITUTO URIBURU. Santa Fe 2227, 1o. "F", 2o. cuerpo. 70-4861. v25

A A A Alumnos, profesores universitarios preparan secundario, libres, regulares, álgebra moderna, gramática estructural, todas materias. Idiomas. Primarios, 79 libre, Naval, Militar, Pellegrini. 84-4067. v24

A A A alumnos ingresos, Carlos Pellegrini, Buenos Aires, Naval, Militar, literatura, psicología, matemáticas moderna, séptimo grado libre, secundarios, regulares, libres, gramática estructural, todas materias. 85-1053. v26

A AGRONOMIA - VETERINARIA. Ingresos, prepara instructor, individualmente. 40-5271. v25

A alumnos, docentes universitarios preparan ingreso facultades. Secundarios, materias universitarias, gramática estructural, álgebra moderna, física, química. Malabia 2711, 80, 82-3204, 72-2934. v31

A Alumnos cuatrimestrales, todas materias, exámenes marzo. También domicilio. 86-8885. v25

A DOMICILIO, 97-5953

Cuatrimestrales. Ingresos libres. Todas las materias. Profesores especializados. Unico sistema. v25

A DOMICILIO, 69-3637. Matemáticas, física, química, secundarios, universitarios. v25

A cuatrimestrales, curso de preparación, dictados en la Asociación de ex Alumnos del Colegio Nacional Mariano Moreno, organizado por el Centro Especializado de Enseñanza (C.E.D.E.), granceles mínimos, informes, teléfono 99-5658, 812-0564, Bacacay 630, Yerbal 537, 1º "A", 200 metros José María Moreno y Rivadavia. v24

A INGRESO MEDICINA

Instructor prepara individualmente. 40-5271. v25

ALUMNOS libres, exámenes seguros. 46-7958. v25

ANALISIS matemático, facultades, matemática moderna, secundarios, 33-9211, Montevideo 666, oficina número 303. v29

CASTELLANO, literatura, psicología, filosofía, lógica, historia, secundarios. Rápida preparación. T.E. 80-8748. v24

CASTELLANO, Análisis, Gramática estructural. Ortografía. 90-2037.

CALIGRAFIA: Buena letra, con Margarit. 63-7037.

CONTABILIDAD, réditos, profesor ROGOMOLNY, especializado, únicamente clases individuales, ciclo secundario, universitarios, exámenes. Dirección General Impositiva, bancos. Años 683. Teléf. 55-0720. v25

CULTURA general, conversación, clases individuales. 49-5976. v25

FONIATRIA. Maestra. Reeducación de la voz y de la palabra. Niños diferenciales. 83-2226. v24

FRANCES, latín castellano, cursos teóricos prácticos, también clases a domicilio. 99-5658, 612-0564. v24

GEOGRAFIA, Profesora especializada. Previos, regulares, etc. 73-2659.

INGRESOS, facultades, institutos militares, matemáticas, físicas, química. Clases individuales. 797-3077. v25

LITERATURA, castellano, historia, geografía. Castro Barros 224, teléfonos 97-5410, 70-3382. v25

LITERATURA, sicología, lógica, filosofía. 612-4537 (Flores). v25

MAESTRA ESPECIALIZADA

Señoras, señoritas, acelerados, primarios, secundarios, libres. 40-1547, 61-2376. v25

MAESTRA universitaria prepara alumnos primarios y secundarios. 44-7137. v23

MAESTRA

Prepara alumnos primarios. Ayuda deberes a domicilio. 71-2078. v27

MATEMATICA moderna, enseña razonando, a domicilio. 701-5097.

MATEMATICAS primero, segundo. Universidades. Millar presentados aprobaron. Poseo direcciones. INGENIERO CLAR. También secundarios. 612-1574; 15-21 horas.

MATEMATICAS moderna, física, química, análisis, álgebra. Ingreso facultades, preparan docentes universitarios. 85-1053. v23

MATEMATICA, física, química, ingreso facultades, idiomas, autor textos. 41-9432. v25

MATEMATICAS, Física, Trigonometría. Profesor va a domicilio. 72-6147. v29

MATEMATICAS, física, química, cursos teóricos prácticos. 99-5658, 612-0564. v24

MATEMATICAS, cuatrimestrales, secundarios, moderna, universidades. 63-7529.

MATEMATICAS, Física, Química. También a domicilio. 44-6224. v25

MATEMATICAS, castellano, ciclo básico. 743-7693. v24

PROFESORA PREP. ACELERADA

para todas las materias. Especializada en Matemática Moderna, Gramática Estructural con orientación psicológica. Ambrosetti 84, 2º "B", 99-3361.

PROFESORA universitaria: matemáticas, física, química. Castellano. 87-2609.

QUIMICA, física, clases individuales y colectivas. 84-7610. v24

SECUNDARIOS todas las materias. Idioma. 42-4268. v24

TAQUIGRAFIA Larralde. Teoría. Velocidad. Perfeccionamiento. Teléfono 90-2037.

Enseñanza idiomas

PROFESORES

Sección F-4 *Tarifa 11*

SE OFRECE

A A Inglés profesor diplomado, 20 años actuación colegio Nacional, a domicilio. 84-1589. v24

ALEMAN rápido, práctica intensiva de conversación, alto nivel docente. 32-9610. v23

ALEMAN, exclusivamente adultos y profesionales, clases individuales y grupos. 71-0441. v8|11

CASTELLANO, ortografía, gramática, redacción, literatura. 612-4537. (Flores). v25

FRANCES, Profesor parisién. Dicción perfecta. Preparación turística y comercial. Exámenes. Curso completo Alianza Nacional, etc. Conversación, literatura. Va domicilio. 85-0010.

FRANCES, profesora francesa, método Alianza o similar. Exámenes. T. E. 82-2983. v25

FRANCES, Alliance, secundarios, universitarios, viajes. 612-4537 (Flores). v25

FRANCES, profesora Colegio Nacional. Exámenes, conversación. Señoras, niños. 71-3750. v29

FRANCES, profesor París; dicción perfecta. 46-2089. v31

FRANCES, método moderno, profesora Alliance 87-3635. v23

INGLES: Profesores británicos y americanos. Individual y grupos. TOLL & CHAT. Pida prospectos sobre clases personales, discos audioactivos, libros bilingües, cintas magnéticas. San Martín 448, Callao 406, Cabildo 1919 y otros anexos. Teléfonos: 45-0353, 49-2152, 78-3127. v23

INGLES activo, profesora, amplia experiencia, conversación, correspondencia, exámenes. Barrio Norte. 32-1877. v.23

INGLES (gramática, conversación, 6 meses), a profesionales y ejecutivos; $ 4000 mensuales. A domicilio. 45-2990.

INGLES rápido, alto nivel docente, conversación intensiva. Sr. McGUIRE. 32-9610. v23

INGLES

Profesora inglesa da lecciones, conversaciones, exámenes. 73-3745. v29

INGLES, conversación, perfeccionamiento. Profesor Cambridge. Teléfono 84-7834. v25

INGLES, profesor nativo a domicilio. 70-9231. v23

INGLES, profesora Londres; exámenes, conversación. 46-7663. v25

INGLES. Profesora; exámenes, conversación, traducciones. 55-3355. v25

INGLES, exámenes, rápido, pesos 1000 mensuales. 48-4171. v24

INGLES. Conversación, cultura general, a domicilio; 41-4866. v25

SEÑORAS, Liquidan modelos importados y nacionales, todo usado, Arenales 1875, 3º "B", 41-4987, 14-19. v29

VENDO traje de novia Carran, talle 44-46, $ 35.000. 42-3694. v23

Búsquedas. Hallazgos y Extravíos

Sección E-16 *Tarifa 1*

GRATIFICARE devolución perro ovejero alemán, nombre Sandi, color beige con manchas negras, sable 18-10. Las Heras 1628, Martínez. 792-4504. v23

GRATIFICARE devolución fotografías extraviadas sábado de mañana, de Santa Fe y Suipacha a Paraguay y Alem. Tucumán 456, 31-5517. v23

Policía particular

Sección E-17 *Tarifa 1*

DETECTIVES
O. S. I.

SEGUIMIENTOS - VIGILANCIAS
A CARGO COMISARIOS
(R) Pol. Fed.
Lavalle 1123, Guardia permanente, 35-9065-7492.
Guarde este aviso v24

DETECTIVES GUEMES

SEGUIMIENTOS - VIGILANCIAS
Florida 165 (Gal. Güemes), 3º
Of. 361 — T. E. 30-8889
Nocturno: 47-2610 v24

DETECTIVES Privados de confianza. Trabajamos nosotros. Seguimientos, paraderos, vigilancias. Rivadavia número 921, 1er. piso, oficina 7. Teléfono 35-7013, Paraná 1014, 4º piso. 44-2798. Absoluta reserva. v24

L. P. C. DECANA

Investigaciones Privadas de la Capital. 26 años de técnica, honesta labor profesional de toda índole en el ámbito Nacional e Internacional. Sea prudente en la elección y de 12 a 18 pida hora de consulta reservadísima. Facilidades de pago. Diagonal Norte 1116, 1er. piso. Teléfonos: 35-3664|9257. v31

Profesores y Maestros

Sección F-2 *Tarifa 11*

Profesores de enseñanza primaria, secundaria y universitaria

SE OFRECE

A INGRESO AGRONOMIA y VETERINARIA

Instituto de Profesores especializados. Prepare su último parcial. Rivadavia 5126, piso 3º, of. B. 90-6876, 90-0327 v.25

AAAA alumnos para ingreso a facultades de farmacia, económicas, ingeniería. Inicia 24 de octubre. Desde más facultades, consultar. También individuales: matemáticas, moderna, física, química, biología, análisis matemático, anatomía. Dictan ingeniero profesor Facultad UNBA. Doctores, contadores, ex instructores INSTITUTO URIBURU. Santa Fe 2227, 1o. "F", 2o. cuerpo. 70-4861. v25

A A A Alumnos, profesores universitarios preparan secundario, libres, regulares, álgebra moderna, gramática estructural, todas materias. Idiomas. Primarios, 79 libre, Naval, Militar, Pellegrini. 84-4067. v24

A A A alumnos ingresos, Carlos Pellegrini, Buenos Aires, Naval, Militar, literatura, psicología, matemáticas moderna, séptimo grado libre, secundarios, regulares, libres, gramática estructural, todas materias. 85-1053. v26

A AGRONOMIA - VETERINARIA. Ingresos, prepara instructor, individualmente. 40-5271. v25

A alumnos, docentes universitarios preparan ingreso facultades. Secundarios, materias universitarias, gramática estructural, álgebra moderna, física, química. Malabia 2711, 80, 82-3204, 72-2934. v31

A Alumnos cuatrimestrales, todas materias, exámenes marzo. También domicilio. 86-8885. v25

A DOMICILIO, 97-5953

Cuatrimestrales. Ingresos libres. Todas las materias. Profesores especializados. Unico sistema. v25

A DOMICILIO, 69-3637. Matemáticas, física, química, secundarios, universitarios. v25

A cuatrimestrales, curso de preparación, dictados en la Asociación de ex Alumnos del Colegio Nacional Mariano Moreno, organizado por el Centro Especializado de Enseñanza (C.E.D.E.), granceles mínimos, informes, teléfono 99-5658, 812-0564, Bacacay 630, Yerbal 537, 1º "A", 200 metros José María Moreno y Rivadavia. v24

A INGRESO MEDICINA

Instructor prepara individualmente. 40-5271. v25

ALUMNOS libres, exámenes seguros. 46-7958. v25

ANALISIS matemático, facultades, matemática moderna, secundarios, 33-9211, Montevideo 666, oficina número 303. v29

CASTELLANO, literatura, psicología, filosofía, lógica, historia, secundarios. Rápida preparación. T.E. 80-8748. v24

CASTELLANO, Análisis, Gramática estructural. Ortografía. 90-2037.

CALIGRAFIA: Buena letra, con Margarit. 63-7037.

CONTABILIDAD, réditos, profesor ROGOMOLNY, especializado, únicamente clases individuales, ciclo secundario, universitarios, exámenes. Dirección General Impositiva, bancos. Años 683. Teléf. 55-0720. v25

CULTURA general, conversación, clases individuales. 49-5976. v25

FONIATRIA. Maestra. Reeducación de la voz y de la palabra. Niños diferenciales. 83-2226. v24

FRANCES, latín castellano, cursos teóricos prácticos, también clases a domicilio. 99-5658, 612-0564. v24

GEOGRAFIA, Profesora especializada. Previos, regulares, etc. 73-2659.

INGRESOS, facultades, institutos militares, matemáticas, físicas, química. Clases individuales. 797-3077. v25

LITERATURA, castellano, historia, geografía. Castro Barros 224, teléfonos 97-5410, 70-3382. v25

LITERATURA, sicología, lógica, filosofía. 612-4537 (Flores). v25

MAESTRA ESPECIALIZADA

Señoras, señoritas, acelerados, primarios, secundarios, libres. 40-1547, 61-2376. v25

MAESTRA universitaria prepara alumnos primarios y secundarios. 44-7137. v23

MAESTRA

Prepara alumnos primarios. Ayuda deberes a domicilio. 71-2078. v27

MATEMATICA moderna, enseña razonando, a domicilio. 701-5097.

MATEMATICAS primero, segundo. Universidades. Millar presentados aprobaron. Poseo direcciones. INGENIERO CLAR. También secundarios. 612-1574; 15-21 horas.

MATEMATICAS moderna, física, química, análisis, álgebra. Ingreso facultades, preparan docentes universitarios. 85-1053. v23

MATEMATICA, física, química, ingreso facultades, idiomas, autor textos. 41-9432. v25

MATEMATICAS, Física, Trigonometría. Profesor va a domicilio. 72-6147. v29

MATEMATICAS, física, química, cursos teóricos prácticos. 99-5658, 612-0564. v24

MATEMATICAS, cuatrimestrales, secundarios, moderna, universidades. 63-7529.

MATEMATICAS, Física, Química. También a domicilio. 44-6224. v25

MATEMATICAS, castellano, ciclo básico. 743-7693. v24

PROFESORA PREP. ACELERADA

para todas las materias. Especializada en Matemática Moderna, Gramática Estructural con orientación psicológica. Ambrosetti 84, 2º "B", 99-3361.

PROFESORA universitaria: matemáticas, física, química. Castellano. 87-2609.

QUIMICA, física, clases individuales y colectivas. 84-7610. v24

SECUNDARIOS todas las materias. Idioma. 42-4268. v24

TAQUIGRAFIA Larralde. Teoría. Velocidad. Perfeccionamiento. Teléfono 90-2037.

Enseñanza idiomas

PROFESORES

Sección F-4 *Tarifa 11*

SE OFRECE

A A Inglés profesor diplomado, 20 años actuación colegio Nacional, a domicilio. 84-1589. v24

ALEMAN rápido, práctica intensiva de conversación, alto nivel docente. 32-9610. v23

**ALEMA

Pintores, albañiles, empapeladores, artesanos de la construcción

SE OFRECE

ARREGLO medianera a balancín, grietas, albañilería. 40-7709, 40-7658. v25

¡BALCONES PELIGROSOS! Fabricamos protecciones. Cerramos patios-lavaderos. 69-6653. v25

CARPINTERIA: Placard funcional, amoblamiento, bibliotecas, cocinas fórmica. Revestimientos, tabiques. Instalaciones de negocios. Reformas. Facilidades. Donato Alvarez 2275. Terrada 1762. 59-0186. v25

CONSTRUYO, refeccione departamento y casa. 27-4335.

DECORACIONES, empapelado, pintura, electricidad. Trabajo de calidad y economía. Facilidades de pago. 41-7299, interno "3". v23

FABRICA PISOS PARQUETS Venta mayor y menor, pinotea, rolis, eucaliptus, guatambú, arreglos, pulidos, decoraciones. 64-4408. v31

GASISTA matriculado, plomero, albañilería. 41-3977. v25

PINTA ABAL, rapidez, economía, competencia. 27-4380. v23

PINTAMOS DISTINTO

Fuera de lo común, con métodos nuevos. T. E.: 35-2294.

PINTAMOS casas, chalets, departamentos. Plomería canaleta. Presupuestos. 38-7339. 82-9517. v23

PINTAMOS ya y prolijo su departamento, oficina, etcétera. 64-2003, 781-0020. v23

PINTE O REFACCIONE Napin S.C.A. Obras, casas, departamentos, locales. Garantía de seriedad. Presupuestos sin compromiso. 83-7813, de 9-12 y 15-18. v25

PINTO y empapelo, trabajo garantido, doy referencias. Sr. Castro. T. E. 90-4570. 99-5461. v25

PINTO, empapelo casas, departamentos, oficinas. Barato. Rápido Teléfono 44-2686.

PINTO, empapelo, incluso sábados, domingos. 88-1802, 45-4694. v25

PINTO, empapelo, barato, garantido. 49-8903. v25

PINTO rayé, imitaciones, refacciones de albañilería. 83-7349. v26

PINTOR búngaro, empapela, madera, rayé. Residencias, estancias. Refacciones, referencias. Ciudad y campaña. Billinghurst 669, teléfono 86-6556.

PINTOR austriaco empapela, pinturas en general. 58-2663.

PINTOR, casas, departamentos, primera calidad. 86-8812.

PINTOR italiano, casa, departamento, refacciones. 70-3382.

PINTURAS rayé imitaciones, refacciones generales. 55-3408. Seriedad. v29

PINTURA - Decoración, Imitación madera, rayé, seda. Seriedad. Teléfonos 80-6710 y 37-2443. v26

PINTURA, modifico, refeccione locales, frentes, facilidades de pago. Responsabilidad moral. 89-6895. v25

PINTURA, rayé, empapelados, decoraciones, Referencias. 87-2266. v25

PINTURA Teks-tur Salpicret, aguiep empapelado. Alfredo. 46-3443. v23

PINTURA, albañilería, arreglos de techos. 69-7862. v24

PINTURA y empapelado, decoraciones y albañilería. 53-9940. v23

PINTURAS, humedades, arreglo de medianeras, techados, refecciones en general. Facilidades. 78-9522. v25

PULO mosaicos, mármoles. Iniciación inmediata. 80-6153.

PLOMERIA y Gas, trabajos en general. Rivadavia 1273, 1o. piso, oficina 4. 37-0134. v23

REFECCIONES, pintamos casas, departamentos, etc. 73-2659

YESERIA, albañilería, pintura en general. 27-2123. v25

YESERO, remiendo y nuevo. Teléfono 67-4010. v31

Tapiceros y Decoradores

Sección G-8 Tarifa 1

SE OFRECE

LA MODA EN SILLONES? LOS MAS ANTIGUOS!!! RETAPICE LOS SUYOS!!! 10 CUOTAS ¡Y QUEDAN "NUEVOS"! Brocatelas - Lampás - Panas labradas. - Gobelinos. Y también fundas cortinas, alfombras. TODO EN 10 CUOTAS UNICOS EN BUENOS AIRES CON EL SERVICIO MAS COMPLETO EN TAPICERIA. - En Lomas: Avda. Meeks 67. En Capital: Avenida Santa Fe 3371 v31

A A A

A buenos trabajos, ex profesionales Los Gobelinos. Decora su casa, negocio, oficina. Amuebramos proyectamos, dibujamos, retapizamos sillones sillas, cortinados, fundas, reformas, arreglos, teñidos cuero, limpieza sillones. Solicite presupuesto y asesoramiento sin gasto alguno. Ciudad de La Paz 2131. 76-1794. v24

A A A

A ahora tapicería Congreso, retapiza sillas, sillones, arreglos resortes, cinchas, encolados, teñidos de cuero, lustre, fundas, cortinados. Talleres Congreso 3482, Oficina, T. E. 71-9627, 82-4484. v29

A A A UD. SEÑORA

Deposite su confianza para tapizar sus muebles a TAPICERIA ARLO, la tapicería de Barrio Belgrano, sillas, sillones, fundas, cortinados, arreglos de resortes, encolados y reformas a nuevo sobre dibujos. Inyecciones de líquido exterminante contra polillas. Llame sin compromiso. Capital, zona norte. Vicente López, Olivos, etc. Olazábal 2731. T. E. 73-8233. v25

A A A

Tapicería, retapice sus muebles en ARTI-NORT obtendrá garantía en sus trabajos, telas directamente de fábricas, confecciones de fundas, cortinados, limpieza de sillones, arreglos de carpintería, restauraciones, esterilizados, dorados laké. Créditos. Arenales 1171 esquina Libertad. T. E. 41-9545. v23

A A ALBION

Tiene su presupuesto, otorgamos créditos en 10 meses, en retapizados de living, sillas, sillones, confección de cortinados y fundas limpieza, lustre, restauraciones. Corrientes 1970; 40-2557. v23

A Empresa decoración interiores, pintura, consultas, assoramientos, De 8 a 16 horas. 48-8552.

A limpio tapizados, domicilio, "Boreal". 797-8980. v24

ACOLCHADOS de plumas, almohadones, renovamos. 42-2764, Uruguay 880. v28

ALFOMBRAS

Lavado a domicilio. Carpet-Master. 83-0813. v31

CORTINADOS. Rápido confección6. Limpio a nuevo. Coloco rieles. Acepto telas. LONGATTI 82-8762 v31

DECORADORA interiores, categoría. Consultas sin comprom. 63-0494. v31

DECORADOR interiores, proyectos, carpintería y pintura, etc. 47-7516. v24

FUNDAS, decoraciones, cortinados, tapicería. T. E. 51-9101. v31

TAPICERO Liberman, sillas, sillones, cortinados, fundas. Créditos. Verbal N° 531. 90-7624.

TAPICERO económico. Facilidades de pago. 87-4962. v25

TAPICERO, ex oficial "Harrods". Va domicilio. 78-5676. v2

TAPIZO sillas, sillones, cortinados, rieles. Lustro muebles a domicilio. Precios módicos. 83-7349. v23

TAPIZO sillas, sillones, fundas, facilidades. 69-7643. v31

Choferes y Conductores

Sección G-9 Pedidos: Tarifa 1
Sección G-9 Se ofrece: Tarifa II

SE OFRECE

CHOFER profesional, recomendado, ofrécese. 792-0504. v23

CHOFER para garaje o casa particular 97-3564.

Mayordomos, jardineros, granjeros y peones

Sección G-10 Pedidos: Tarifa 1
Sección G-10 Se ofrece: Tarifa II

PEDIDOS

Inseminación Artificial

Ayudante para vacunos necesito, por carta a ZINSE 25, Florida 337, Capital. v25

SE OFRECE

A BALCONES JARDINES Rocas, troncos, interiores, cascadas, piletas. 55-5580. v24

JARDINERO profesional pasa casa quinta, de sasero. Zona Gran Buenos Aires. Con referencias. 31-8324.

JARDINERO japonés. Construcciones, mantenimientos, teléf. 23-9232, 76-4983. v. 23

JARDINES, balcones, quinchos, parrilla, 797-2736, 797-1754. v31

MATRIMONIO con 1 hijo de 2 años se ofrece como caseros, ciudad o campo. El trabajos generales. T. E. 791-8830, 795-7788. v24

PERSONA responsable organiza campos, granjas y parques. 26-6204. v25

Trabajos de Costura

Sección G-11 Pedidos: Tarifa 1
Sección G-11 Se ofrece: Tarifa II

PEDIDOS

CORTADORA Probadora, modelista para señoras, Navarro, CC. 81, sección 34. v24

CHICAS rápidas para taller confección vestidos, Paraguay 856, 2o piso, departamento "9". v24

OFICIALA taller alta costura. Presentarse 10-13 y 15-19: Arenales 1047. v24

SE OFRECE

A modista, hechuras, arreglos, seriedad. 41-8465. v23

COSTURERA, va a domicilio, Llamar: 61-9960.

MODELISTA: Corto, hilvano y arreglos. 72-9161. v25

MODISTA recibe telas de boutiques, vestidos desde $ 1.200, hechura fina, y particular. Formosa 261. 90-1184. v25

MODISTA fina acepta arreglos, medidas, prueba, entrega domicilio. 83-7349 y 64-5810. v25

MODISTA, moderniza trajes, tapados, prueba domicilio, 83-7349. v23

MODISTA a domicilio, arreglos, nuevos. 83-3432.

MODISTA, arreglos medidas, a casa familia. 658-4954. v23

MODISTA hechuras, arreglos, créditos. 44-3067, 48-2941. v23

SASTRE REFORMAS, arreglos. Moreno 1728. 45-7938. v27

Institutrices y Gobernantas

Sección G-12 Pedidos: Tarifa 1
Sección G-12 Se ofrece: Tarifa II

PEDIDOS

SEÑORA atender casa persona sola. Cartas: Farmacia, Quenumá, F.C.S. "G". 41-6581.

SEÑORITA hasta 25 años, para cuidar niño. 14-18 horas. 41-3820.

SE OFRECE

SEÑORA para acompañar señora, por pieza. 42-0921.

Personal de Casas de Familia

Sección G-13 Pedidos: Tarifa 1
Sección G-13 Se ofrece: Tarifa II

PEDIDOS

MUCHACHA PERFECTA

para familia europea en OLIVOS

¡BUEN SUELDO!

Linda habitación

T. E. 791-2171 v24

COCINERA - MUCAMA

Inútil presentarse sin recomendaciones. Muy buen sueldo. Llamar de 12 a 14 horas

T. E. 83-8631 v24

NIÑERA-MUCAMA

EDAD: 20 a 30 años

Con referencias. Veraneo:

PUNTA DEL ESTE

SUELDO $ 15.000

(Hay otra).

Cuba 2281, piso 2o, dto. 6. Cap.

COCINERA y MUCAMA GENERAL

Para corta fija. Sueldos pesos 25.000 y 20.000, respectivamente. Referencias, documentos. Después 10 hs. Arenales 2246, 7o. 83-7851.

Mucamo de profesión

Para temporada Punta del Este. No mayor de 50 años. Excelentes referencias, muy buen sueldo. Llamar de 17 a 20 horas T. E. 83-4024 v24

MUCAMA

De adentro, matrimonio solo. Con cama y documento. $ 15.000 mensuales. Virrey del Pino 1740, 10o piso "B".

COCINERA

Para 3 mayores. Inútil presentarse sin buenas referencias y Cédula de Capital. $ 25.000

JOSE C. PAZ 1565

MARTINEZ v22

MATRIMONIO

Para caseros en San Isidro, ambos mucamos, entendiendo algo cocina, indispensable recomendaciones, excelente sueldo. Llamar T. E. 33-0273 v24

NECESITO NIÑERA JOVEN

Con experiencia y recomendaciones, con cama, vaya verano Mar del Plata, puna nena, buen sueldo. Arribeños 853. 772-7616.

A 2 MUCAMAS

Madre e hija o hermanas, todo quehacer, matrimonio c|2 hijos, ref. y doc. Temporada en PUNTA DEL ESTE. Luis M. Campos 1550, 3o, 14. v23

A cocinera joven práctica con planchado, recomendada, buen sueldo, 83-0922

A MUCAMA responsable, todo trabajo, sin lavado, sin planchado, cocina sencilla, con referencias, pesos 16.000. 83-2981. Las Heras 2934, 7o "A".

A mucama general, buena presencia, con referencias, sepa cocinar, con cama, para corta familia extranjera. Buen sueldo. Callao 2075, piso 6o T.E. 44-3079.

A mucama, recomandada, con cama, hay cocinera. Billinghurst 1735, 2o, "A". 83-6686.

A mucama recomendada, para matrimonio solo, 11 de Septiembre 1846, 8o. 73-4159.

A mucama recomendada, hay cocinera $ 15.000, cuarto sola. Guido 1621 2o G.

A muchacha o señora, entienda cocina, quehaceres competente. Sin retiro, 4 personas mayores, sueldo $ 18.000. Julián Alvarez 247, 5o "A". 54-9111. v24

A muchacha, cocina y pequeños quehaceres. Hay mucama cama adentro, 3 personas. Referencias, pesos 17.000. Avenida Alvear 1445, 5o A. 44-8744.

A Muchacha, con documentos y referencias, sepa cocina, para 3 mayores. Muy buen sueldo. Avenida Alvear 1514, 10o piso.

A muchacha activa, matrimonio solo, cocina y planchado, buenas referencias. Tratar 42-8238. v23

A muchacha entienda cocina, recomendada, buen sueldo. Santa Fe No 1664, 2o, "C".

A muchacha, sin retiro. $ 12.000. Libertador 3102, 8o piso. 72-9149.

A muchacha, $ hs., $ 18.500. Ayacucho 1625.

A muchacha entienda cocina, buen sueldo. Callao 1354, 11. depto. 25.

A muchacha, $ 15.000. Recomendadas. Zapiola 1648, 8o piso. 78-4129.

COCINA sencilla, mucama comedor, pequeños quehaceres y mucama niñera. Para Lomas de San Isidro, buen sueldo, recomendada. Llamar, teléfono 743-4478.

COCINERA competente y limpieza sin lavado ni planchado, preferentemente sepa servir mesa. Con documentos y referencias de varios años. Edad 40 a 45 años. Sueldo inicial $ 23.000. Callao 1769, piso 4o. v28

COCINERA, pequeños quehaceres, de 40 a 50 años, para matrimonio solo, sueldo $ 18.000. Suipacha 1332, 5o piso. v.3

COCINERA y mucama competentes, para matrimonio, buen sueldo, presentarse después 15 horas, Oro 2923, 71-0923, 207-8377. v23

COCINERA sencilla con quehaceres, muy prolija, bien recomendada y documentos, hay mucama. Rodríguez Peña 1766, 3o, "B".

COCINERA competente, muy recomendada, con lavado y planchado, sueldo $ 18.000. Avenida del Libertador 3106, 14o. 71-9326. v24

COCINERA que sepa su obligación, poder pedir recomendaciones. Ayacucho 1887, 4o.

COCINERA pequeño quehacer, para matrimonio, recomendada. Libertad 1515, planta baja.

COCINERA recomendada, cocina solamente, pieza sola, sueldo según condiciones. 80-1124.

COCINERA(O) matrimonio mucama de comedor o de adentro. 27-1297. v25

COCINERA, muy buen sueldo, Referencias. 44-3398.

COCINERA con recomendaciones, pieza sola. 42-7563.

CON referencias, muchacha para cocina sencilla, con cama, buen sueldo. Libertador 14950 (Acassuso) 792-4129.

CHICA seria para interna. Para buena cocina sencilla y algún quehacer. Mayor 25 años, $ 18.000 20.000 según referencia o capacidad. 73-9531.

CHICA responsable, quehaceres, domésticos, sin retiro, buen sueldo. Olazábal 3063, Capital.

MATRIMONIO para estancia: cocinera y quehaceres, mucamo, recomendados. Avda. Belgrano 406, 2o piso.

MATRIMONIO formal sin hijos, chofer y cocinera sencilla recomendaciones. Tratar: TALCAHUANO 1300, 6o piso de 10/14 horas.

MATRIMONIO, ambos mucamos competentes y muy recomendados. 84-6214. v24

MATRIMONIO solo: quintero, jardinero, mucama, fin de semana. 41-3736. v24

MATRIMONIO para estancia. Ella cocinera. Avenida Alvear 1766, 2o, "C". 41-6581.

MUCAMA de adentro, para atención de 2 personas mayores extranjeras buena presencia y muy buenas referencias. Se exige fundamentalmente sepa planchar muy bien, sueldo entre $ 25.000 y $ 30.000, según aptitudes, presencia y referencias. Presentarse en: Monseñor Alberti 1256, San Isidro (altura Centenario 1200)

Mucama comedor competente. Cuarto sola. Buena presencia 25 a 35 años. Buen sueldo, para Lomas de San Isidro. Referencias, llamar, teléfonos 743-7345|7554. v24

MUCAMA joven, recomendada, no presentarse sin recomendación de varios años, sueldo $ 18.000. Santa Fe 1762, 7o., de 9 a 12 horas. v25

MUCAMA GENERAL

Sirva mesa, matrimonio solo, pesos 16.000. Presentarse después de 16 horas. Oro 3040, 5o "E". 72-0657.

MUCAMA competente que sepa servir la mesa, y con referencias. Sueldo $ 20.000. Tratar de tarde. Av. Libertador 1784, 4o "A". Capital.

MUCAMA tareas generales, hay otras referencias. Rodríguez Peña 1778. v23

MUCAMA entienda cocina para matrimonio con niño, hay otra, buen sueldo. Esmeralda 1255, 5o "B". v23

MUCAMA general, planchado, referencias, pieza sola. Paraná 981, 8o. v23

MUCAMA de adentro, fina, competente. $ 16.000. Avenida Alvear 1585, 4o piso. v23

MUCAMA fina para señora. Optimas referencias, 9 a 11 horas. Pareira 78.

MUCAMA, todo trabajo, cocina sencilla, sin retiro, referencias, buen sueldo. 42-9176. Ayacucho 1950.

MUCAMA general, recomendada, buena presencia, hay cocinera, pieza sola. Ayacucho 1783, 4o piso. v23

MUCAMA quehaceres, con informes, 8 a 18 horas. $ 12.000. Ayacucho N° 1366, 4o, 7.

MUCAMA GENERAL

Recomendaciones, no cocina, pieza sola, sueldo $ 14.000. 792-2488.

MUCAMA de comedor, buen sueldo. Tratar Avenida del Libertador 7840, Capital. v24

MUCAMA, joven, planchado chico, hay cocinera, vaya a Mar del Plata, $ 15.000. Callao 2075, 1o piso.

MUCAMA recomendada, tres personas mayores, cuarto sola, buen sueldo. Santa Fe 1657, 3o piso.

MUCAMA general, joven recomendada, $ 12.000. 41-2564. Rodríguez Peña 1861, 4o "B".

MUCAMA: Recomendada, hay cocinera. $ 13.000. 41-3438. v23

MUCAMA todo trabajo, $ 15.000. Vicente López 1641, 6o. "12".

MUCAMA comedor. Suipacha 1130, piso 2o. interno.

MUCAMA general, cocina sencilla. Quintana 494, 5o, "B".

MUCAMA 8-13 hs.; limpieza, pesos 6000. Paraná 1235, 3o.

MUCAMO, comedor, competente, 35 a 45 años, sin retiro, buena presencia, referencias, Sueldo $ 20.000. 42-6832. Arroyo 1170, 7o piso.

MUCHACHA con cama. Buena presencia. Optimas referencias, indispensable sepa cocinar y quehaceres. Corta familia extranjera. Excelente sueldo reuniendo condiciones. Presentarse de 13 17 horas. Diagonal Norte 1180, 2o "A".

MUCHACHA joven, con cama, entre 16 y 20 años, para ayudar quehaceres, con referencias, casa familia, trato familiar. Avenida Libertador 2424, 12o, "C". Tel. 71-0957.

MUCHACHA 30/40 años, recomendada, sepa cocina, lavar y planchado, buen sueldo, Arenales 3741, 2o A. v23

MUCHACHA con cama, entienda bien cocina, y otros quehaceres, pesos 17.000. O'Higgins 1785, 4o. piso. 76-8498. v23

MUCHACHA competente, todo trabajo, matrimonio solo, recomendada, buen sueldo. Callao 1417, 5o. piso "B".

MUCHACHA o señora, quehaceres y cocina sencilla, lunes a viernes 8 a 17 horas. $ 16.000. Virrey del Pino 3037.

MUCHACHA con cama, cocina sencilla y quehaceres. Sueldo $ 14.000. 791-0579. Hipólito Yrigoyen 926. Vicente López. v24

MUCHACHA, competente, cocina y quehaceres, para matrimonio solo, con cama y buenos informes, sueldo $ 18.000. 922-8538.

MUCHACHA todo trabajo, con cama, cocina sencilla. $ 18.000. Teléfono 63-3446.

MUCHACHA, quehaceres, doy piezas y comida, tardes libres. Santa Fe 1821, 7o piso.

MUCHACHA, todo trabajo, con cama, matrimonio solo, Canning 2416, 9o, "25". v24

MUCHACHA para todo servicio, con o sin retiro. Tratar: Charcas 1205, 7o piso "A". v24

MUCHACHA sin retiro, cocina y quehaceres, $ 14.000. Virrey Loreto 1703, piso 2o, departamento "7".

MUCHACHA competente, sin retiro. Sueldo $ 18.000. Deheza 1628, altura Libertador 8100. v24

MUCHACHA competente para 3 mayores, presentarse con referencias, Libertador 15.852, San Isidro.

MUCHACHA todo trabajo, referencias, muy buen sueldo. 773-0519. Avenida Libertador 4852, 6o, C. v24

MUCHACHA cocina sencilla, matrimonio, buen sueldo, Billinghurst número 1730, 9o "20" de 8-12.

MUCHACHA sepa cocinar, con cama, sin lavado ni planchado, inútil presentarse sin buenas recomendaciones. Libertador 734, 1o "A".

MUCHACHA para cocina y planchado competente, bien recomendada, buen sueldo, 83-0922.

MUCHACHA, 15-17 años Quehaceres domésticos recomendada. Juncal 1330, 4o "8".

MUCHACHA para atender 2 niños, de 3 y 4 años, Malabia 3383, 1o piso, "A". 72-1721.

MUCHACHA trabajos generales, casa familia, medio día, de 9 a 11 horas. Parera 78.

MUCHACHA, cocina y otros quehaceres. $ 14.000. Callao 1355, 6o, A.

MUCHACHA para quehaceres, con cama. Aguilar 2871. 78-4517. v23

MUCHACHA todo trabajo, con referencias, buen sueldo. 90-8909.

MUCHACHA todo servicio. Matrimonio solo. Callao 1253, 2o B.

MUCHACHA, [illegible] sin lavado ni planchado, $ 15.000. 72-2286.

NECESITO muchacha, para quehaceres, en hogar muy sencillo, trato familiar, inútil presentarse sin documentos y alguna referencia. Sueldo inicial $ 20.000. Cabildo 1550, 5o piso. v24

NIÑERA recomendada, viaje a Punta del Este, $ 20.000, Montevideo 1670, 1o.

NIÑERA competente, 4 niños edad escolar, Tratar de mañana, Callao 1450, 1er. piso.

NIÑERA recomendada; con cama; para 6 niños; $ 22.000. Ayacucho N° 1835, 1o.

NIÑERA y pequeños quehaceres con cama buen sueldo. Rawson 527, 2o.

SEÑORA responsable, cocina y limpieza, con retiro, muy buenas referencias, 40-9025. v25

SEÑORAS, señoritas, para servicio doméstico en Estados Unidos. Lunes a viernes 8-10.30 y 15-19 horas. Verzara 3057, Florida.

SEÑORITA competente para todo trabajo, buen sueldo. Virrey del Pino 1724, 1er. piso.

SE OFRECE

Para sus vacaciones

Solicite con anticipación la selección de personal para el hogar. HOME SURVEY, LAVALLE 1625, Of. 4, subsuelo. 49-0742. v24

A A A Ofrecemos seleccionado personal doméstico. 46-5201.

A A USTED: distinguida ama de casa de Capital, Gran Buenos Aires, no deje sorprender su buena fe. Solicite y confíe su auxiliar doméstico a la Asociación Amas de Casa Pro Hogar El Progreso del Plata, con 18 años antigüedad en la misma dirección, con fotografía, cédula identidad Policía Federal, amplia responsabilidad. Atención permanente. Inclusive feriados. Cangallo 1832 40-2143, 45-1715, 45-7635, 47-5042, Chacabuco 51, Ciudadela Norte, 653-0745. v23

A A muchacha, va afuera, amplias referencias, documentos, ofrécese todo trabajo. 97-2618.

A ágil mujer joven, $ 125. 40-1300. v25

A muchacha todo trabajo por horas. Optimas referen. 82-3977. v25

A señora ofrécese para limpieza general, casas, oficinas, lavandera, planchadora fina, por día o mensual. 22-3819. v23

ACTIVA señora joven, hora 125. 49-2073. v25

BUENA cocinera, quehaceres, con retiro, documentos. 42-5621.

COCINERA extranjera. Informes. T. E. 41-1629.

COCINERA ofrécese a mayores, práctica. 86-2869.

COCINERA suplente o efectiva, pequeños quehaceres. 42-6124.

COCINERA sencilla y quehaceres con retiro. 84-5404.

COCINERA competente, recomienda. Teodoro García 3011.

COCINERA española, suplenta o efectiva. 33-0224.

COCINERO profesional se ofrece. 41-5548. v23

COCINERO extranjero, competente, recomendado. 83-8374.

CUIDO enfermos. Práctica enfermería. Recomendada. 71-4379. v24

CUIDO enfermo, práctica enfermería. Referencias. 68-7041. v23

CUIDO anciana, niños, fin semana, noche o día. 23-9073. v25

CHEFF, cocinero profesión, familia, recomendado. 73-4260. v23

DOS MUCHACHAS, juntas o separadas, serias, competentes. Con varios años de referencias. 88-8763.

INSTITUTRIZ inglesa, niños, medio día. Referencias de años 51-5904.

JUBILADO español busca portería, cásero. 21-7094.

LAVANDERA planchadora, hago mucama, con retiro, buenas recomendaciones, 42-7173.

MATRIMONIO, cocinera, mucamos, ofrécense. 45-0443.

MUCAMA medio día, sin lavado. 45-5209. Habitación 15.

MUCAMA recomendada, se ofrece. 44-3918.

MUCAMO general, español. Informes: 41-6856.

MUCAMO comedor recomendado, se ofrece. 31-5963.

MUCHACHA, con cama, con referencias. 59-2011. v23

MUCHACHA competente, con cama o medio día. 45-8549. v25

MUCHACHA, limpieza, planchado por hora. 27-8592.

MUCHACHA, con o sin retiro, T. E. 78-9312. v25

MUCHACHA con|sin retiro. Recomendada. 23-2527.

MUCHACHA ofrécese, mucama comedor. 31-6745.

MUCHACHA competente, referencia y documento. 31-8745.

MUCHACHA con|sin retiro. Recomendada. 46-4236.

MUCHACHA ofrécese, quehaceres, por hora. 83-5749.

NIÑERA con experiencia, recomendada, ofrécese. 47-8299.

NIÑERA para 1 bebé, medio día, excelentes recomendaciones. 97-0960.

NIÑERA con referencias normales, diferenciales, sábado, domingo. Teléfono 90-2013. v24

OFREZCO personal doméstico competente. 27-1297. v25

PLANCHADORA y quehaceres domésticos, competente 47-0703.

PLANCHADORA. Por hora, se ofrece. 58-6882.

SEÑORA para matrimonio o señora sola, preferentemente mayor. T. E. 61-7221.

SEÑORA responsable, 3 veces semanales, de mañana. $ 7500. Teléfono 41-3053.

SEÑORA culta responsable se ofrece para acompañar señora sábados y domingos. 83-5789.

SEÑORA joven se ofrece, quehaceres o cocina, 8 horas. Llamar después $ horas. 46-4154.

SEÑORA limpieza por horas. Teléfono 32-0037.

SEÑORA se ofrece con dos hijos, para cuidar casa. 52-8931.

SEÑORA con hijo para portería. 87-8802.

SEÑORA responsable, educada, atender casa, una persona. 78-9764.

SEÑORITA formal, muy buenas recomendaciones, para atender persona sola, de lunes a viernes. Teléfono 392-2378.

SEÑORITA limpieza, martes, jueves, sábado. 13-18 horas, $ 6500 mensuales. 34-6370.

SEÑORITA seria, para quehaceres domésticos hasta 13.30. 71-5731.

SEÑORITA se ofrece de tarde, tareas domésticas. 40-3765.

SEÑORITA por hora: limpieza, cuidar niños. Barrio Belgrano. 76-8158.

Varios

Licitaciones

Sección H-8 Tarifa III

EMPRESA NACIONAL DE TELECOMUNICACIONES - Licitación Pública N° 85-P|68. — Apertura el 6 de noviembre de 1968, a las 9.30 horas. Por provisión, instalación y prueba de 100 sistemas de Telegrafía Armónica de 1, 3 y 24 canales de centrales varias. MONTO ESTIMADO M$N. 350.000.000. VALOR DEL PLIEGO, M$N. 3500. Pliego de condiciones, informes, entrega y apertura de propuestas, en la Dirección de Abastecimiento, avenida La Plata N° 1540, 3er. piso. Capital Federal. Horario de atención de 12.30 a 18 horas y a partir del 4-11-68, de 7.30 a 13.30. v25

LS82 TV CANAL 7. — Lic. Pública N° 18/68. Adq. listones y tablas. Apert. 7/11/68, 15 hs. Pliegos, Depto. Compras, de 13 a 18 hs., L. N. Alem 901, Cap. Fed. v24

PROVINCIA DEL NEUQUEN

MINISTERIO DE ASUNTOS AGRARIOS

DIRECCION PROVINCIAL DE AGUA Y ENERGIA ELECTRICA

LICITACION PUBLICA Nº 17/68

Llámase a Licitación Pública Nº 17|68, para la adquisición de CIENTO OCHENTA MIL METROS DE CABLE ALEACION DE ALUMINIO, que será destinado a las obras de electrificación en el interior de la provincia.

Consultas y retiro de pliegos de condiciones en la Casa del Neuquén, Cangallo 685, Capital Federal, o en la Dirección Provincial de Agua y Energía Eléctrica, Félix San Martín 618, Neuquén, donde se realizará la apertura el día 4 de noviembre de 1968, a las 9 horas.

PRESUPUESTO OFICIAL: m$n. 16.000.000
PLIEGOS DE CONDICIONES: sin cargo v23

UNIVERSIDAD NACIONAL DE TUCUMAN

OBRAS DE LOCALIZACION

Licitación Pública Nº 15/68

Llámase a Licitación Pública Nº 15|68, para la ejecución de OBRAS LOCALIZACION UNIVERSITARIA, 2a. ETAPA, con un presupuesto oficial de: $ 606.455.109,26 (Seiscientos seis millones cuatrocientos cincuenta y cinco mil ciento nueve pesos con veintiséis ctvs.) moneda nacional de curso legal

La documentación, cuyo precio de venta ha sido establecido en la suma de $ 30.000 (treinta mil pesos) m|nacional, puede ser retirada del DEPARTAMENTO DE COMPRAS de la U.N.T., Ayacucho 482, 2º piso

Cualquier aclaración a los pliegos deberá solicitarse en la Dirección de Construcciones Universitarias, Ayacucho 471,

SAN MIGUEL DEL TUCUMAN

El acto de apertura tendrá lugar en el Salón del CONSEJO de la Universidad, Ayacucho 482, el día 2 de diciembre de 1968, a horas 18.30, y las ofertas deberán ser presentadas en el DEPARTAMENTO DE COMPRAS de la UNIVERSIDAD NACIONAL DE TUCUMAN

DIRECTOR GENERAL DE ADMINISTRACION
UNIVERSIDAD NACIONAL DE TUCUMAN v.4

PROVINCIA DEL NEUQUEN

MINISTERIO DE ECONOMIA

SUBSECRETARIA DE OBRAS PUBLICAS

CREDITO HOTELERO - LEY Nº 550

Llámase a Concurso de Méritos, Antecedentes, Anteproyecto y Remate de Condiciones Financieras para el otorgamiento de un crédito destinado a financiar la construcción del

Gran Hotel de Turismo de la ciudad de NEUQUEN

FECHA DE APERTURA: El 18 de noviembre de 1968, a las 10 horas, en la Subsecretaría de Obras Públicas, calle Santiago del Estero Nº 426, Neuquén (Capital).

VALOR DEL PLIEGO: M$N. 10.000

CONSULTA O COMPRA DE PLIEGOS: Subsecretaría de Obras Públicas, calle Santiago del Estero Nº 426, Neuquén (Capital) o Casa del Neuquén, calle Cangallo 685, Capital Federal, T. E. 49-6819 y 49-6385 v.25

PROVINCIA DE BUENOS AIRES

MINISTERIO DE BIENESTAR SOCIAL

POR SEIS (6) DIAS, llámase a Licitación Pública No. 715, para la adquisición e instalación de un sistema de comunicaciones fijo, incluyendo la provisión de torres y sistema irradiante, su instalación y entrega en funcionamiento, con destino a la Dirección de Atención Médica dependiente de este Ministerio: APERTURA DE PROPUESTAS DIA: 5 de noviembre de 1968, a las 11 horas, en la Dirección de Administración - Departamento Suministros, calle 51 entre 17 y 18, La Plata, donde podrán retirarse planos y pliegos de Condiciones (sin cargo), todos los días hábiles dentro del horario administrativo.

EL DIRECTOR DE ADMINISTRACION

EXPEDIENTE Nº 7300-D-68
LICITACION PUBLICA Nº 23/68

Dirección Provincial de Vialidad

TUCUMAN

SISTEMA DE PAGO AL CONTADO

Llámase a CONCURSO DE MERITOS, TITULOS Y ANTECEDENTES PROFESIONALES PARA LA EJECUCION DEL ESTUDIO Y PROYECTO DE OBRAS VIALES, cuya nómina se detalla a continuación con sus respectivos honorarios provisionales, a abonarse:

RUTA 334 - La Cocha-Taco Rcio. $ 6.500.000
RUTA 333 - Juan B. Alberdi-Lamadrid. $ 6.000.000
RUTA 303 - Las Cejas-Piedrabuena. $ 3.250.000
RUTA 303 - Los Ralos-Las Cejas. $ 4.000.000

Apertura de las propuestas el día 31 de octubre de 1968, en el Despacho de la Administración de la Dirección Provincial de Vialidad, Consultas y Pliegos de Condiciones, en Tucumán, calle Mendoza 1565, San Miguel de Tucumán, 20 de septiembre de 1968. VALOR DEL PLIEGO DE CONDICIONES: Pesos 2.000 m|n. — Ingeniero Civil LUIS CHRESTIA, administrador. Ingeniero RICARDO L. PASQUINI, secr. de Obras.

PROVINCIA DE LA PAMPA

MINISTERIO DE ECONOMIA Y ASUNTOS AGRARIOS DIRECCION DE COMPRAS Y SUMINISTROS

Licitación Pública No. 28/68

OBJETO: Adquisición Tucurcidas aprobados por la Secretaría de Estado de Agricultura y Ganadería de la Nación, hasta la suma de $ 2.000.000 con destino al Departamento Defensa del Agro (Subsecretaría Asuntos Agrarios).

APERTURA: Día 5 de Noviembre de 1968, a las 9 horas

COSTO Y VENTA DEL PLIEGO: $ 700. A retirar o solicitar en la sede de la Dirección de Compras y Suministros, Centro Cívico, 3er. piso, Santa Rosa (La Pampa), mediante remisión de Giro Postal o Bancario a orden de la misma. v23

PROVINCIA DE LA PAMPA

MINISTERIO DE ECONOMIA Y ASUNTOS AGRARIOS DIRECCION DE COMPRAS Y SUMINISTROS

LICITACION PUBLICA Nº 31|68

OBJETO: Adquisición Bomba sumergible para caudal de 60.000 l|h. y una elevación de 50 mts., destinada a Dirección de Hidrogeología y Perforaciones.

APERTURA: Día 7 de Noviembre de 1968, a las 9 horas.

PRESUPUESTO: $ 650.000,00 m|n.

Costo y venta del Pliego: $ 500.00 m|n. A retirar o solicitar en la sede de la Dirección de Compras y Suministros - Centro Cívico - 3er. piso, Santa Rosa, La Pampa, mediante la remisión de Giro Postal o Bancario a orden de la misma. v20

ARMADA ARGENTINA. — Dirección General del Material Naval. — Llámase a licitación pública día 19 de noviembre de 1968, a 11 horas, ejecución obra "Edificio enfermería", Trelew. Presupuesto oficial $ 74.710.246 m|n. Garantía de licitación pesos 747.102 m|n. Precio del legajo $ 9000 m|n. Consultas de pliegos: Base Aeronaval Trelew. Consulta de pliegos, venta de legajos y presentación de propuestas: Dirección de Instalaciones Fijas Navales, Comodoro Py y Corbeta Uruguay, piso 12, oficina 12, Capital Federal. v6

ARMADA ARGENTINA. — Dirección General del Material Naval. — Llámase a licitación pública día 4 de noviembre de 1968, a 11.45 horas, ejecución obra "Reemplazo de ventanales caja de escalera principal", Hospital Naval Buenos Aires. Presupuesto oficial $ 837.088 m|n. Precio del legajo $ 800 m|n. Consulta de pliegos, venta de legajos y presentación de propuestas: Dirección de Instalaciones fijas Navales, Comodoro Py y Corbeta Uruguay, piso 12º, oficina 12, Capital Federal. v

A. C. TAQUINI y Cía.

De la Corporación de Rematadores

BUENOS AIRES: San Martín 388. 49-5458/5459 MAR DEL PLATA: Corrientes 1785. T. E. 3-2163

MAÑANA a las 15.30 horas en n. casa

Orden judicial.— En Barracas.—

Importante esquina, California 1219/31 y Hernandarias 1795, sobre Av. Patricios y muy próxima a Av. Montes de Oca. Importante esquina, edificio de una planta, con espacioso local o galpón para depósito y casa habitación lindera. Más de 53 ms. de frente y 430 ms. cs. de superficie. Base $ 736.800.

MAÑANA 24 de octubre, a las 15.30 hs., en n/casa, orden judicial. — A. C. Taquini y Cía. v24

Orden Judicial: Oficinas.—

Desocupadas, San José 583, entre México y Venezuela, a una cuadra de Av. Belgrano y sobre la Av 9 de Julio y subterráneo, muy buena ubicación. En edificio moderno, muy bien realizado, 6 espaciosas oficinas, en propiedad horizontal, que ocupan cada una la totalidad del piso, y que cuentan con completas dependencias propias: pisos 1º, 2º, 5º, 6º, 7º, y 8º. Bases entre pesos 1.000.000 y 961.332.

MAÑANA 24 de octubre, a las 15.30 hs., en n/casa, Orden judicial. — A. C. Taquini y Cía. v24

Céntrica. Desocupada.—

San José 579, entre Venezuela y México, sobre Av. Belgrano, casa baja, muy antigua, desocupada, en terreno que mide 6m62 por 15m15. Base, $ 551.666 m/n. Orden judicial.

MAÑANA 24 de octubre, a las 15.30, en n/casa. — A. C. Taquini y Cía. v24

Judicial. Casa en Núñez.—

Avenida García del Río 2585/87, entre Ciudad de La Paz y Arenales, dos cuadras de avenida Cabildo; casa baja, con garaje, en terreno de 8m62 por 19 metros. De acuerdo al siguiente edicto judicial. Juzgado en lo Civil Nº 29, Secretaría Nº 57, comunica por 3 días en el juicio "SPADUCCI Fernando y otros c/SANCHEZ Pablo Daniel s/ejecución hipotecaria" (Exp. Nº 40.063, Año 1968) que los martilleros A. C. Taquini & Cía., rematarán en San Martín 388, Capital

MAÑANA 24 de octubre, a las 15.30 hs., el inmueble GARCIA DEL RIO 2585-87, Capital, mide: 8m62 frente SE., 18m15 cost. NE., 19m32 cost. SO. 8m66 contrafrente. Ocupado por el demandado y sus familiares. Base $ 2.000.000 contado, 8 o/o a cuenta de precio, 3 o/o de comisión. Se visita de 14 a 16 hs. El comprador deberá constituir domicilio en Capital Federal. Buenos Aires, octubre 17 de 1968. v24 y Cía. v.24

Judicial. En San Vicente.—

Una fracción y dos lotes desocupados y bien ubicados. La fracción frente a la Avda. Rivadavia esq. A. del Valle, a 5 cuadras de Boul. de Mayo, con proximidad a la plaza y centro comercial. Con casi 155 m. de frente y 5.602 m2. de superficie, con mejoras. Base $ 574.000, y dos lotes frente a la estación, Amoretti y Gral. Rodríguez entre Belgrano y Castelli, a 100 m. de Av. Sarmiento. Sup. 740 y 370 m2. Bases $ 288.000 y 95.000.

MAÑANA 24 de octubre, a las 15.30 hs., en n/casa. Orden judicial en sucesión. — A. C. Taquini & Cía. v24

Casa desocupada.—

Muy bien ubicada, una cuadra de Avenida Juan B. Justo, sobre Avenida San Martín, Batalla del Pari (antes Paligue) v25/24, entre Añasco y Concha Cucha. Casa baja, antigua, con garaje, en 8m.66 por 25 ms. Base de venta $ 3.750.000 con facilidades de pago a uno y dos años de plazo. Se visita de 11 a 17.

MAÑANA 24 de octubre, a las 15.30, en n/casa. — A. C. Taquini y Cía. v.24

GIMENEZ ZAPIOLA

SOCIOS: ALBERTO GIMENEZ ZAPIOLA - HORACIO GIMENEZ ZAPIOLA - RODOLFO J. MOORE

FLORIDA 239 — T. E. 46-5661 AL 65 — BUENOS AIRES

GZ

RIVADAVIA 2334 — TELEFONO 2-2965 — MAR DEL PLATA

Hoy Terreno desocupado, Olazábal esq. Artilleros

A 3 c/de la Av del Libertador, a 5 c/de los jardines del Golf Club y de la Av. Figueroa Alcorta, a 6 c/de la est. Belgrano, 20m64 s/Olazábal, 27m63 s/Artilleros. Superficie 570,68 m.c. **Base $ 6.000 el m.c. a plazos.**

REMATE HOY A LAS 16 EN NUESTRO HALL

INVERSIONISTAS

UN OFRECIMIENTO POCO COMUN

GALERIA PANGARO

UNA DE LAS CUATRO MAS GRANDES Y LUJOSAS DE LA CIUDAD

BASE 190.000.000 - 40 % CONTADO

SALDO 3 AÑOS CON EL 12 % — RENTA 16 % NETO

EL 27 DE NOVIEMBRE EN N/HALL

Judicial, casa desoc. con garaje. Base $ 2.500.000

Escalada 488-92 esq. Manzoni, a 2 cuadras de J. B. Alberdi y a 4 cuadras Av. Rivadavia y Perito Moreno. Terreno mide según Catastro Municipal 14m85 s/Escalada; 15m05 sobre Manzoni; 3m95 ochava; 13m70 de contrafrente al N. Edificio: por Escalada 488, galería cerrada, 3 habitaciones, sótano, lavadero techado, toilette, cocina, patio y pequeño galpón. Por el No. 492: garaje. Horario visitas, 15 a 18 hs. Se entrega desocupada. Base $ 2.500.000

REMATE EL MIERCOLES 30 DE OCTUBRE, A LAS 16, EN NUESTRO HALL

Judicial, en p eno Centro, H. Yrigoyen 1162-6

Entre Lima (Av. 9 de Julio) y Salta. Excelente ubicación al lado de la Av. de Mayo y dentro de una zona de gran importancia. Terreno mide 10m. por 59m60. Edificio antiguo de altos y bajos. Por el Nº 1162 casa desocupada, y el Nº 1166 ocupada. Base, $ 8.865.000. Venta judicial ordenada en el expediente "Palazón José Gregorio y otros c/Tobal, David Elías s/ejec. hip.

REMATE EL MIERCOLES 30 DE OCTUBRE, A LAS 16 EN NUESTRO HALL

Excelente terreno. Av. Corrientes 4416, Frente 17m32. Sup. 750 m.c.

Muy buena ubicación entre Pringles y Yatay, a 2 cuadras de Gascón y próximo a estación de subterráneo. Mide 17m32 de frente por 51m96 en un costado. En otro costado está formado por una línea quebrada. Sup. 750 m.c. Zonificación: HM9-C3-A3. Base, $ 41.000.000 a plazos. Desocupado.

REMATE EL JUEVES 14 DE NOVIEMBRE, A LAS 16 EN NUESTRO HALL

VINELLI

Hipólito Yrigoyen 710 — De la Corporación de Rematadores — T. E. 30-7881 al 86 y 34-2360

Necochea.—

Villa del Deportista, 500 grandes lotes muy bien parquizados y urbanizados frente a la nueva Avda. 10. Costanera, recientemente abierta y librada al tránsito y frente también al Boulevard Sarmiento. Una obra de fina forestación realizada y cuidada durante diez años para brindar ahora un verdadero paraíso frente al mar y en descolante ubicación. Base $ 500 por mes. Seña 3 cuotas.

El **jueves 7 de noviembre**, en nuestro hall, a las 16 horas. Solicite folletos ilustrados de 9 a 19 hs. — Rodolfo J. W. Vinelli. v24

Azul: 70 lotes y un chalet.

A pocas cuadras del balneario, en zona residencial y a 50 metros de la ruta pav. Azul-25 de Mayo. Zona de extraordinaria evolución edilicia que asegura a estos terrenos un brillante futuro. Base $ 400 por mes; seña 3 cuotas. Chalet de tres ambientes, baño y cocina. Base, pesos 1.800.000 pagaderos en 18 trimestres sin interés.

El **domingo 17 de noviembre**, sobre los mismos, a las 10.30 hs. Haga anotar su pedido de planos por teléfono, carta o personalmente. — Rodolfo J. W. Vinelli. v24

San Vicente.—

4000 lotes frente a la Ruta Nacional 210, altura Km. 47. Terrenos de promisorio futuro, ideales como inversión, por hallarse en una zona de franco desarrollo, y también para fin de semana o vivienda permanente. Haga anotar su pedido de planos, por carta, teléfono o personalmente. Base $ 100 por mes. Seña, 3 cuotas.

El **domingo 22 de diciembre**, a las 16 hs., sobre los mismos. — Rodolfo J. W. Vinelli. v24

BRAVO BARROS & Cía

LAVALLE 425 — Fundada en 1886 De la Corporación de Rematadores — T. E. 32-6121/69

GRAN LOCAL con SOTANO

PARA MULTIPLES DESTINOS

SUP. PROPIA: 247 m.c. 92

Rivadavia 1232-36.— Desocupado.—

Sobre Av. 9 de Julio, a espaldas de Av. de Mayo, sitio importantísimo y cuadra de alto valor comercial. Gran local con espacioso sótano, con una superficie total de 247 m.c.92 y un porcentual de 9.17 %. Venta en propiedad horizontal. Adaptable a múltiples destinos por su amplitud y por destacada ubicación. Visita lunes, miércoles y viernes, de 14.30 a 17.30. Base, pesos 11.800.000. 50 % a 1 y 2 años de plazo.

El **martes 5 de noviembre**, a las 15 hs. en nuestro hall, Lavalle 425. — Bravo Barros y Cía.

Judicial. En Neuquén.—

Moderno e importante galpón de empaque, en Pueblo Centenario. Casi una manzana de tierra con un buen edificio destinado a empaque de frutas (peras y manzanas), en la progresista localidad de Pueblo Centenario, a sólo 13 kil. de la ciudad de Neuquén, a 2 cuadras de la Avda. principal y del centro comercial, Juez Dr. Coghlan, secretario Dr. Solari. Expediente Nº 25.5.3. Base $ 9.675.760. Cláusula 6a, efectuada por ejecución judicial: el deudor se obliga a desocupar el inmueble dentro de los 30 días corridos de aprobado el remate.

MAÑANA 24 de octubre, a las 15 hs., en n/hall, Lavalle 425, Capital. — Bravo Barros y Cía. v. 24

S.E. ASTORGA

MAIPU 521 — (De la Corporación de Rematadores) — T. E. 393-1469

Villa del Parque. Desocupada.—

Llavallol 3430/32, entre Av. Fco. Beiró y José Pedro Varela. Edificio antiguo desocupado, sobre magnífico terreno de 320 m.c., en un centro populoso de gran porvenir. Base $ 11.000 el m.c., a largos plazos. REMATE:

El **próximo domingo 27 de octubre**, a las 17 hs., sobre la misma propiedad. Prosp. e inf. en mi oficinas, Maipú 521, 392-1469. — S. E. ASTORGA.

112 lotes en San Antonio de Padua.—

Frente al Boulevard V. Serrara y calle Ayacucho, a 700 mts. de la Est. del F.D.F.S., con trenes eléctricos a Pza. Miserere (Once). Base $ 3000 por mes, el lote, en 144 mensualidades sin interés. Pav. Pago. P. A. 72-44-61. REMATE:

El **dgo. 3 de noviembre**, a las 16 hs. allí mismo, sobre los mismos. — S. E. ASTORGA. v.3

RUFINO de ELIZALDE & Cía.

CANGALLO 461 — (DE LA CORPORACION DE REMATADORES) — T. E. 46-6828

MAGNIFICA PROPIEDAD EN BELGRANO — HOY

Desocupada.

Moldes 2179, entre Juramento y Mendoza. En terreno de 12x25. En zona de horizontales y a 2 cuadras del centro comercial de Cabildo y Juramento. De sólida construcción, con amplios ambientes y bien distribuidos, en dos plantas y sótano. Tiene una superficie cubierta de 455 m2. Se visita todos los días de 16 a 19 hs. Base $ 11.850.000. Mitad al contado y saldo en cuatro semestres. Remate: **hoy** a las 15 hs. en n/casa. — Rufino de Elizalde y Cía.

PISO DESOCUPADO - PALERMO — HOY

Cnel. Díaz 1711, 3º piso.—

Edificio de gran categoría, a 3 cuadras de la estación Bulnes del subterráneo y a 2 de Santa Fe. Gran living-comedor, 3 dormitorios, 2 baños, cocina, antecocina, lavadero y dependencias de servicio, balcón al frente (8 mts.) y al contrafrente. TELEFONO. Muy buena luz en todos los ambientes. Se visita de 16 a 18 hs. BASE $ 6.800.000, con facilidades. Remate: **hoy** a las 15 hs. en n/casa. — Rufino de Elizalde y Cía.

PARTIDO DE ATLE. BROWN - ADROGUE — HOY

A 34 Kmts. Pza. Congreso.—

Dos fracciones desocupadas de 30 y 50 Hás. Con 1500 mts. de frente a la calle Rivera. A 3300 mts. de la Av. Sarmiento que es la ruta que une Florencio Varela con Brandsen. Tierras altas, bien ubicadas. Aptas para cualquier destino. Próximas a 2 rutas afirmadas. BASE: $ 130.000 y $ 170.000 la Há. a plazos. Remate: **hoy** a las 15 hs. en n/casa. Pida planos. — Rufino de Elizalde y Cía.

AVELLANEDA - 20 LOTES EN TRIMESTRES — EL DOMINGO

Avenida Pavón al 1900.—

(Al Este) Gutenberg - Triunvirato y Newton. Pavimentos, luz eléctrica, agua cte., gas. POR ORDEN DE C.A.P. BASES: $ 1.700, $ 2.200 y $ 2.800 el m.c., 10% seña, 20% al cser. y el saldo en 16 trimestres con 15 % int. Remate el **Domingo 27 de octubre**, a las 16 hs. en los mismos. Pl. Apr. Nº 4-30-68.

En común para esta venta con Giménez Zapiola Cía. y A. C. Taquini y Cía. — Rufino de Elizalde Cía. Pida plano. v23

HOY

A LAS 15 Hs. EN AV. DEL LIBERTADOR 750 - Bs. As.

SE REMATARAN

7.500 Ha. en 26 LOTES y 2 CASCOS

ESTABLECIMIENTO "LA FE" EN GUAMINI Y CASEROS

POR CUENTA Y ORDEN DEL BANCO DE LA NACION ARGENTINA

VIRGILIO E. ALVAREZ

RIVERA INDARTE 19, 1º "B", T. E. 22607, CORDOBA

JUDICIAL — **ESTANCIA DE 5400 HS. EN PEDANIA CANDELARIA NORTE, DEPTO. RIO SECO, CORDOBA**

A 75 kms. de Ruta Panamericana Nº 9 y de Villa de María. A 60 kms. del aeródromo de Sol de Julio, Santiago del Estero y 98 kms. de Ceres, Santa Fe. Desocupado. Buen campo de cría, con casco, casa peones, bañadero, etc. BASE FISCAL: $ 380 LA HECTAREA

EL 30 DE OCTUBRE DE 1968, A LAS 11 HORAS

EN RIVERA INDARTE 19, 1º "B", CORDOBA

INFORMES EN MIS ESCRITORIOS

BRAVO GAMBOA FERRARI & CIA.

RECONQUISTA 513 • 32-9816 — M. DEL PLATA • BOLIVAR 2689

En Flores. Av. Boyacá 731 Desocupado.—

Entre Páez y Canalejas. Interesante ubicación, a 5 cuadras de Avdas. Gaona y Avellaneda. 17m32 por 37m65, medidas excepcionales para la construcción de locales y departamentos. Base $ 6.900.000. A plazos.

El **miércoles 30 de octubre** a las 15.30 hs. en n/hall. — Bravo Gamboa Ferrari & Cía. v23

BANCO HIPOTECARIO NACIONAL

8 LOCALES PARA NEGOCIOS CON DEPENDENCIA

DESOCUPADOS

En el Centro Comercial del Sector Riechieri - CUERPO "B" Barrio General José María Paz. Pdo. de La Matanza Pcia. de Buenos Aires

REMATARA

EL DIA 23 DE OCTUBRE, A LAS 15 HORAS

En Hipólito Yrigoyen 370, Capital Federal

		BASE
LOCAL	15	$ 1.255.000
"	16 "	913.000
"	17 "	844.000
"	18 "	634.000
"	19 "	1.035.000
"	20 "	844.000
"	21 "	1.160.000
"	22 "	1.074.000

CONDICIONES DE VENTA: 10% del precio obtenido, como seña, y el 3% de comisión más el importe del sellado que corresponda, EN EFECTIVO O CHEQUE CERTIFICADO en el acto del remate. Otro 10% dentro de los diez días hábiles de ser comunicada la aprobación de la subasta. Por el 80% restante se constituirá una hipoteca en primer grado sobre el bien vendido al plazo máximo de 10 años con el 15% de interés anual más la amortización acumulativa que corresponda, con índice de reajuste.

INFORMES: Oficina de Remates, Hipólito Yrigoyen 370 - Planta Baja - Capital Federal, y en el Centro Comercial - Sector Riechieri - del Barrio General José María Paz. Nº Bco. 66.

JULIO ABEL TASSARA

9 de Julio 1122 — T. E. 345 — MIRAMAR

MIRAMAR - JUDICIAL

LA EXTRAORDINARIA QUINTA "LOS ABUELOS"

Circundada por las calles 1, 44, 48 y Arroyo "El Durazno", con 38.620 m2. de tierra inmejorable, totalmente arbolada, y todo lo edificado: **Chalet principal** con amplio living-room-comedor de 11,50x7 m., salón de invierno, porch, galería, hall, antecámara, comedor de niños, 10 grandes dormitorios c/placards y 5 baños instalados, cocina y office de 6.50x3.50, sótano, cuarto de planchar, 3 dormitorios y baño de servicio. Detalles boisserie, artesonado de madera a la vista, estufas de piedra y madera, buena carpintería, etc. Casa sobre calle 44: con 10 duchas y 6 w.c. y 3 dormitorios, baño y terraza.

El mejor negocio del año!

BASE DE VENTA $ 10.957.000

50 % contado y 50 % en cuatro cuotas semestrales más 15 por ciento de interés anual. Seña y cuenta precio 10 %, comisión 3 % en efectivo o cheque certificado. El comprador de la propiedad puede optar por los muebles y útiles existentes por el valor de tasación de $ 479.960 y comisión del 10 por ciento

EL MARTES 29 DE OCTUBRE, A LAS 15 HORAS

En el hall de Ventas de la firma Astoul Bonorino & Cía., Florida 461, Capital Federal

COMI & PINI S.R.L.

CANGALLO 935 — De la Corporación de Rematadores — T. E. 35-4046

HOY

PETIT HOTEL - DESOCUPADO

BARRANCAS DE BELGRANO

1 CUADRA DE JURAMENTO - 4 DE CABILDO

Desocupado. O'Higgins 1974 e/Echeverría y Sucre. Petit-hotel a sólo 1 cuadra de Juramento, 2 de las Barrancas y 4 de Av. Cabildo, sobre reído terreno de casi 330 m2. Gran pta. baja c/varios ambientes de recepción y en fondos, espa ioso jardín; pta. alta c/4 dormitorios, baño instal., etc.; en subsuelo, varias hab. de servicio, lavadero, cocin. y baño todo con excel. detalles de construcción. Visita: de 10 a 12 y de 15 a 17. Base: pesos 9.500.000 con facilidades.

Hoy, a las 16, en nuestro hall, Cangallo 935, primer piso.

JUDICIAL DESOCUPADAS

Remate:

26 de Octubre a las 15 en el Hotel Español de RIVERA

3 FRACCIONES DE CAMPO

en Colonia Barón Hirsch (grupo Cremieux)

en proximidades de Rivera, partido de Adolfo Alsina

a) Parcela 324 b de 370 Hectáreas 08 áreas;

b) Chacra 8 de 134 Hectáreas, 94 áreas, 01 centiáreas

c) Lote 13 de 154 Hectáreas, 04 áreas, 11 centiáreas

TIERRA APTA PARA EXPLOTACION MIXTA, CON IMPORTANTES MEJORAS

BASE UNIFORME: $ 28.500 por Hectárea, libre de gravámenes

Forma de pago: 10 o/o seña a cuenta del precio en el acto del remate. 40 o/o de contado al otorgarse posesión 50 o/o a un año, con el 15 o/o de interés anual, contándose todos los plazos desde la fecha de posesión. Comisión 3 o/o.

Venta ordenada por el Sr. Juez en lo Civil y Comercial de Bahía Blanca Dr. Sergio E. Choclin, secretaría Nº 4 de la Dra. Susana L. Pliner de Bekerman, en autos: Rosenfeld Simón - Concurso Civil.

martillero: **ALEJANDRO RUBIO** folio 8 tomo 1 p. b.

Donado 80 Tel. 27683 y 31534 BAHIA BLANCA

GELLY y OBES

SE VENDE

Petit hotel 14,08 m de frente por 35 m de fondo, con contrafrente de 14,08 m sobre Francisco de Victoria.

Interesados retirar pliego de condiciones hasta el 25 del cte. en: Viamonte 494 - 4º P. - Of. 13, de 9.30 a 10.30 hs. exclusivamente.

Las ofertas se recibirán únicamente bajo sobre dentro de los términos y plazos especificados en el pliego.

1000 hás. EN VENTA PARTICULAR

En la mejor zona de engorde del país

ISLA DE INVERNADA

Con muy buenas mejoras de trabajo

Ubicado a una legua sobre ruta pva. (nva.). PEHUAJO-VILLEGAS, 50 Km. de Pehuajó y T. Lauquen y Ruta Nac. Nº 33. Muy buen campo. Excelente calidad para agric. y esp. inverna a. Asombrosa recept. de anim./há. Agua y esp. al. Capa acuíf. 6 ms. prof. Tierra arenosa e inmej. **LISTO PARA TRABAJAR YA.** Div. 7 pot. 6 mol. 10 beb. nuevos con maneas y cercos respec. 1 Mol. nuevo 12", tanque 17 chapas. Pasturas y alfalfa nva. 340 has. de cebadilla, avena, en estado. Inst. compl. para vac. Mangas y corrales nvos. para cap. de 800 anim. Puesto de mat. 3 hab., baño. Ent. cub., cocina, gal. con chapas y mat.

CON FACILIDADES 1, 2, y 3 años

Consúltenos si necesita un CAMPO DE TRABAJO

VIAMONTE 1328, 9º, izquierda, 9.30 a 12.30

v. 23

RUTA 9 PAMAMERICANA Km. 62

"EL PARQUE", de R.O LUJAN

118 — PASANDO ESCOBAR! **LOTES ARBOLADOS**

Estación Río Luján.—

Camino Escobar 118 lotes dobles en "El Parque", con fte. mínimo de 20 m. c/lote y superf. c/750 y 1.250 m. c. A 2 cuadras de la Est.; fte. a Ruta 9 (Panamericana) en el cruce del camino a Los Cardales ambas pavim. Omnibus constantes y 70 trenes diarios. Gran presente y mejor futuro. Arboleda digna de Bariloche (cedros azules, palmeras imperiales, araucarias, acacias gig., etc.). P.A. 14-34-68. Base: $ 3000 por mes c/lote en 132 meses, sin int.

El **Próximo domingo 27 de octubre**, a las 15.30 hs. allí, bajo carpa y aunque llueva. Pl. e inf.: Cangallo Nº 935, 1er. piso. Tel. 35-4048. v23

MAÑANA

Judicial EX-FABRICA EN PACHECO

sobre Ruta Panamericana

Base: $ 80.000.000.-

A las 15,30 Hs. en n/Casa Central Av. del Libertador 750, Bs. As.

ADOLFO BULLRICH Y CIA. LTDA. S.A.

D. BERTANA

De la Corporación de Rematadores

En Quilmes.— Los Eucaliptos.—

248 espléndidos lotes, en una zona de notable progreso. Con destacada ubicación frente al camino de Cintura, (PASCO), que une Quilmes y Temperley. Avda. T. Flores. Un excelente servicio de autotransportes brinda fáciles medios de comunicación hacia todos los rumbos. Con pavimentos en su frente y en el interior del lote/ totalmente pagos. Las condiciones de venta conceden amplias facilidades de pago. Bases: desde $ m/n. 4000 por mes el lote, en 142 meses, sin interés. P. A. Nº 86-134-68. REMATE:

El **domingo 27 de octubre**, a las 15.30 horas, sobre los mismos terrenos, bajo carpas. Seña 4 meses. Comisión 3 %. En día de remate gastos excurs. gratis ida y vuelta de P. Constitución a las 14.30 horas. Solicite planos ilustrados en mis oficinas Rivadavia 17, T. E. 283-7018, 7019. Quilmes 239 Sarmiento 359, T. E. 49-0505, Bs. Aires — D. Bertana. v.23

SANTIAGO B. CANOP MAZAR RODOLFO ENRIQUE FERNADEZ DIAZ

De la Corporación de Rematadores en común para esta subasta

JUDICIAL ¡¡¡EN CABALLITO!!!

Próximo Avda. Rivadavia Alt. 5900

Excelente ubicación

GRAN OPORTUNIDAD CON FACILIDADES

60 % del precio total de compra, a 1 año de plazo

MIRO No. 253/5 - Petit Hotel - 2 Plantas - Base $ 1.380.000

VALLE No. 1379 - Casa antigua. Muy buen terreno

Base bajísima $ 1.022.000

EL DIA 30 DE OCTUBRE DE 1968

A las 12 hs.

En 25 de Mayo 311, Cap. De acuerdo al siguiente edicto de venta judicial:

JUZGADO NACIONAL EN lo Civil Nº 12, Secretaría No. 23, hace saber por tres días en los autos caratulados PORTAS SARA c/ PORTAS RODOLFO Y OTRO sid/visión de condominio que los martilleros Sres. Santiago B. Canop Mazar y Rodolfo Enrique Fernández Díaz, rematarán en el estado de ocupación en que se encuentran, el día 30 de octubre de 1968 a las 12 horas en la Sede de la Corporación de Rematadores, calle 25 de Mayo No. 311, Capital, las propiedades ubicadas en la Capital Federal de acuerdo al siguiente detalle: Propiedad Miró No. 2531/5; que mide 8.66 mts. de frente al N.E.; 14.90 mts. de fondo en el costado N.O.; 12.75 mts. en el S.E. y 8.80 mts. en el S.O., ocupada por la Sra. de Delfino Sucesores del inquilino fallecido, quien ahora un alquilar de $ 2.400 mensuales. Base: m/n. $ 1.340.000 m/n. Seña 10%. Comisión 3% en efectivo. Propiedad: Valle 1379, que mide 8.66 mts. de frente al S. por 28.47 mts. de fondo en el costado Oeste y 27.85 mts. en el Este, ocupada por varios inquilinos. Base $ 1.022.000 m/n. Seña 10%. Comisión 3% al contado. Es facultativo de quien resulte adquirente de las propiedades abonar el saldo de precio constituyendo una hipoteca a 1 año de plazo por el saldo de hasta el 60% del precio total de compra con un interés del 18% anual pagadero por trimestre adelantado a partir de la fecha en que se deposite a la orden del Juzgado el saldo de precio (fjs. 82). El escribano será designado por la parte vendedora. Las propiedades se visitan diariamente en el horario de 10 a 13 horas únicamente. Informes: martillero Canop Mazar, Tucumán 1531, Cap. T. E. 40-2445 9420 y martillero Fernández Díaz, Lavalle 1314, 2do. piso, Capital, teléfono 43-2756. Buenos Aires, 17 de octubre de 1968. v26

BANCO DE LA PROVINCIA DE BUENOS AIRES

1ª Licitación Pública

Para la venta de 2 inmuebles ubicados en Capital Federal, Avda. Rivadavia 4900/4902 esq. Pedro Chutro y Avda. Rivadavia 4904/4906 esq. Pedro Chutro.

Base: $ 1.500.000 m/n. cada uno.

Apertura de sobres: 15 de noviembre de 1968, 11 horas.

Pliegos: Dirección de Suministros, Bartolomé Mitre 326, 1er. piso, Capital Federal.

CRISTALERIAS DE CUYO S. A.

CONVOCATORIA

De acuerdo con lo dispuesto por el Art. 20 de nuestros Estatutos, se convoca a los señores Accionistas a la Asamblea General Ordinaria, que tendrá lugar el día 25 de octubre de 1968, a las 17, en nuestro local social, Avda. San Martín 650, Godoy Cruz, Mendoza, para tratar el siguiente:

ORDEN DEL DIA

1º Designación de dos Accionistas para la firma del acta de la Asamblea (Art. 24 de los Estatutos).

2º Consideración de la Memoria, Balance General, Inventario, Cuadro de Ganancias y Pérdidas, Informe del Síndico, así como el Proyecto de Distribución de Utilidades, correspondiente al 21º Ejercicio, terminado el 30 de junio de 1968.

3º Capitalización de la primera cuota del Revalúo Contable, Ley 17.335.

4º Elección de Directores.

5º Elección de Síndico titular y Síndico suplente.

EL DIRECTORIO

Mendoza, 29 de agosto de 1968.

Nota: Para asistir a la Asamblea, los señores Accionistas deberán depositar sus acciones o certificados bancarios en la Sociedad, hasta tres días antes de la fecha de su realización, de acuerdo con el artículo 23 de los Estatutos.

COMPAÑIA DE SEGUROS "LA FRANCO ARGENTINA" S. A. — CONVOCATORIA - Por resolución del Directorio se convoca a los señores accionistas a Asamblea General Ordinaria el día 30 de octubre de 1968, a las 10.30 horas. ORDEN DEL DIA: 1º) Designación de dos accionistas escrutadores y de dos accionistas para que firmen el Acta. 2º) Lectura y consideración de la Memoria, del Inventario, del Balance General y de la cuenta de Ganancias y Pérdidas correspondientes al 120 Ejercicio cerrado el 30 de junio de 1968. Lectura y consideración del dictamen del síndico. 3º) Aplicación del artículo 32, inciso 1B, de los Estatutos. 4º) Distribución de utilidades. 5º) Retiro de cotización de las acciones en la Bolsa de Comercio de la Ciudad de Buenos Aires. 6º) Determinación del número de directores que actuarán durante el ejercicio en las condiciones previstas en los artículos 23 y 24 de los Estatutos. 7º) Elección de directores, del síndico y de los síndicos suplentes primero y segundo. — Buenos Aires, septiembre 30 de 1968. EL DIRECTORIO. — NOTA: Los señores accionistas que deseen asistir a la Asamblea o hacerse representar en ella, deberán depositar hasta tres días antes del fijado para su celebración, en las cajas de la sociedad, Hipólito Yrigoyen Nº 476, sus acciones o un certificado del depósito de las mismas en un banco. v23

Sociedades y Compañías

LA CONTINENTAL

Compañía de Seguros Generales

CONVOCATORIA

De acuerdo con las prescripciones legales y estatutarias, el Directorio convoca a los señores accionistas a la Asamblea General Ordinaria para el día 31 de octubre de 1968, a las 11.45 horas, en el local de la Compañía, Avenida Corrientes Nº 655, para tratar el siguiente

ORDEN DEL DIA:

1º Nombramiento de dos accionistas para que aprueben y firmen el acta de la Asamblea.

2º Revalúo contable de acuerdo a la ley Nº 17.335.

3º Lectura y consideración de la Memoria, Inventario, Balance General, Cuenta de Ganancias y Pérdidas e Informe del Síndico, correspondientes al ejercicio vencido el 30 de junio de 1968.

4º Distribución de utilidades.

5º Capitalización saldo revalúo contable ley Nº 15.272.

6º Consideración de las remuneraciones previstas en los artículos 240 y 280 de los Estatutos.

7º Fijar el número de miembros que constituirán el Directorio y proceder a la elección de los que correspondan.

8º Elección de un Síndico titular y un Síndico suplente. Para que los señores Accionistas puedan concurrir a la Asamblea deberán depositar en la Sociedad las acciones o certificados bancarios de las mismas, con dos días de anticipación, por lo menos, a la fecha fijada para la reunión. — Buenos Aires, 17 de octubre de 1968. — El Directorio. v25

COMPAÑIA ASEGURADORA ARGENTINA

Sociedad Anónima de Seguros Generales

CONVOCATORIA. — De acuerdo con los artículos 11 y 17 de los Estatutos de la Sociedad, se convoca a los señores Accionistas a la Asamblea Ordinaria que tendrá lugar el día 30 de octubre de 1968, a las 11 horas, en las oficinas de la Compañía, Avda. Pte. R. S. Peña 555 (3er. piso), para tratar el siguiente

ORDEN DE LDIA

a) Lectura, consideración y aprobación de la Memoria del Directorio, Balance General, Cuenta de Ganancias y Pérdidas, Distribución de Utilidades, Inventario e Informe del Síndico, correspondientes al 49º Ejercicio Social cerrado el 30 de junio de 1968.

b) Fijar y nombrar el número de Directores para el nuevo Ejercicio.

c) Designar el Síndico y el Síndico Suplente.

d) Designar dos accionistas para firmar el acta de esta Asamblea, Buenos Aires, 20 de Septiembre de 1968. — El DIRECTORIO.

NOTA: Para poder asistir a las Asambleas los accionistas deberán depositar en la Sociedad sus acciones o el recibo del depósito bancario de las mismas hasta tres días antes del señalado para la Asamblea y recibirán la boleta de entrada correspondiente. Los accionistas podrán hacerse representar en las Asambleas por simple carta poder. Los Directores no podrán actuar en representación de otros accionistas. (Art. 10º de los Estatutos). v24

LA AGRARIA. — Sociedad Anónima Agropecuaria, Comercial y Financiera, Avenida Corrientes 655, Buenos Aires. — Convocatoria: De acuerdo con las prescripciones legales y estatutarias, el Directorio convoca a los señores accionistas a la Asamblea General Ordinaria para el día 29 de octubre de 1968, a las 14.45 horas, en el local de la Compañía, avenida Corrientes 655, para tratar el siguiente orden del día: 1º) Nombramiento de dos accionistas para que aprueben y firmen el acta de la Asamblea; 2º) Revalúo contable de acuerdo a la ley número 17.335; 3º) Lectura y consideración de la Memoria, Inventario, Balance General, Cuenta de Ganancias y Pérdidas e Informe del Síndico correspondientes al ejercicio vencido el 30 de junio de 1968; 4º) Distribución de utilidades; 5º) Capitalización revalúo contable ley Nº 17.335; 6º) Consideración de remuneraciones (artículos 24º y 25º de los Estatutos); 7º) Fijar el número de miembros que constituirán el Directorio y proceder a la elección de los que correspondan; 8º) Elección de un Síndico titular y un Síndico suplente. Para que los señores Accionistas puedan concurrir a la Asamblea deberán depositar en la Sociedad las acciones o certificados bancarios de las mismas, con dos días de anticipación, por lo menos, a la fecha fijada para la reunión. — El Directorio. v23

VANGUARDIA, Compañía Argentina de Seguros S.A. Av. Corrientes 655, T.E.: 45-6051 y 7041, Buenos Aires. Convocatoria: De acuerdo con las prescripciones legales estatutarias, el Directorio convoca a los señores accionistas a la Asamblea General Ordinaria para el día 29 de octubre de 1968, a las 11.30 hs., en el local de la Compañía, Avda. Corrientes 655, para tratar el siguiente orden del día, 1º) Nombramiento de dos accionistas para que aprueben y firmen el acta de la Asamblea; 2º) Lectura y consideración de la Memoria, Inventario, Balance General, Cuenta de Ganancias y Pérdidas, Distribución de Utilidades e Informe del Síndico, correspondientes al ejercicio vencido el 30 de junio de 1968; 3º) Aumento del capital suscripto de la Compañía; 4º) Fijar el número de miembros que constituirán el Directorio y proceder a la elección de los que correspondan; 5º) Elección de un Síndico titular y un Síndico suplente. Para que los señores Accionistas puedan concurrir a la Asamblea, deberán depositar en la Sociedad las acciones o certificados de depósito bancario de las mismas, con dos días de anticipación, por lo menos, a la fecha fijada para la reunión. — Buenos Aires, 17 de septiembre de 1968. — El Directorio. v23

JUZGADO NACIONAL EN lo Civil No. 29, Secretaría No. 57, comunica por cinco días en autos: "ROYO, Miguel, c/KWELLER Hnos. s/Ejecución Hipotecaria", que el día **8 de noviembre**, a las 16 horas, el martillero Carlos Mizrahi rematará en Joaquín V. González 3150, dto. 3, sin base, al mejor postor, el inmueble sito frente a las calles Larrazábal Nos. 4185/80 y Unanue No. 445/79. Superficie del terreno: 3.960,85 m2. Al contado. Seña 8 %. Comisión 3 %. El comprador debe constituir domicilio legal en Capital Federal. — Buenos Aires, octubre 21 de 1968. — Dr. Lucio L. Meléndez, secretario. v27

EDICTO

Juzgado de Comercio No. 6, Secretaría No. 12, comunica por 3 días en los autos "Galvao Juan Augusto c/Urquiza Pablo y otros s/Ejecutivo. Expt. G-401. que el martillero José D. Cardoso, T. E. 50-2099, rematará en el local de Moreno 1441, Capital, el **jueves 31 de octubre de 1968**, a las 16 horas, el inmueble ubicado en Avda. San Martín 3526 (e) Tapalqué y Madero, Pdo. de Matanza, Pcia. de Bs. As. Lote 21. Manz. "S". Mide: 8.66 mts. de fr. al SO. por 23,33 mts. de fondo, o sean 200,03 m2. Base $ 1.236.666 m/n. Seña 8 o/o. Comisión 3 o/o. — Dr. Arturo E. Mendoza Wilson. v25

**JUZGADO

RELATOR

REMATE CONJUNTO DE TOROS HEREFORD DE PEDIGREE Y PUROS POR CRUZA

de las cabañas:

Bullrich de la Cámara Argentina de Martilleros y Consignatarios

"LA ARMONIA"
de Painepan S.C.A. de Llorente
40 TOROS de pedigree y p.p.c.
(origen: Quesada, Pereda y Guastini)

"LA CARMIÑA"
de Alberto Obligado
20 TOROS de pedigree
(origen: Pereyra, Tandileofú, Tuyuti y Ayerza)

"SANTOS VEGA"
de Jaime Obligado
20 TOROS de pedigree y p.p.c.
(origen: Pereda, Pereyra, Duggan, etc.)

"BLANCA CHICA"
de Aquilino Martínez e Hijos
14 TOROS de pedigree
11 TOROS p.p.c.

EN TABLADA
PASADO MAÑANA 14,30 Hs.
Facilidades de pago (previa consulta)
Descuento por pago al contado.
Saldrán automóviles de nuestra Casa Central a las 12,30 Hs.
Solicite reservas con anticipación.

2.000 VACUNOS

Entrando: 1.200 NOVILLOS Y 800 VAQUILLONAS 6 TOROS A.A. p.p.c.

Consignaciones de: "Amenay" de José A. de Otazua; J. E. Marban; Mateo Stevané; Sixto Ortiz; Carlos Arana; Jorge Abella; Sebastián Tellechea; Juan P. Cassana; S. B. de Lombillo; María F. de Belderrain; Suc. Héctor Gadea; Rubén Landa; Roque Santoro; Juan Gerónimo S.C.A.; Juan y Carlos Telleriarte; Arromategui Hnos.; Miguel Padín; Juan Gallardo; César Spreáfico; Beltrán Insausti y otros.

EN ALVAREZ JONTE PASADO MAÑANA 13,30 HS.

- EN AMEGHINO MAÑANA A LAS 13 HS.
- EN PILA EL MIERCOLES 30 A LAS 12,30 HS.

ADOLFO BULLRICH Y CIA. LTDA. S.A. - AV. DEL LIBERTADOR 750 y POSADAS 1257 TEL. 41-1041 y 42-0091 - BS. AS.

LA CARLOTA
ESPECIAL DE INVERNADA Y CRIA
EL VIERNES 15 DE NOVIEMBRE
MENSUAL DE GORDOS: MARTES 5 DE NOVIEMBRE
CARLOS O. BONADEO Y CIA. S. C. A.
M. ZARAZAGA 54, T. 6, LA CARLOTA, C. PELLEGRINI 651, Bs. As. 35-8808

ALBERTO A. LABOUREAU S.A.C.I.
(De la Cámara Argentina de Martilleros y Consignatarios)
En JUAN B. ALBERDI, F.G.S.M. SABADO 26 DE OCTUBRE (14.30 hs.)
ESPECIAL DE INVERNADA Y CRIA
2.000 VACUNOS
Entrando 450 novillos A. Angus, Hereford y Shorthorn 12-14 meses, 700 novillos H. Argentino 15 17-19 meses, 250 vaquillonas A. Angus, Hereford y Shorthorn, 450 vaquillonas H. Argentino 15-17-19 meses, 75 vacas A. Angus y Shorthorn 3-4-5 años con 75 terneros de 2-6 meses. DeSTACAMOS HACIENDA HEREFORD 250 nov., 150 vaq. 12-14 meses. EST. "EL INDIO" de GASTON PERKINS. v23

CORPORACION ARGENTINA DE
ABERDEEN-ANGUS

REMATE ESPECIAL EN BAHIA BLANCA
CON NUESTRO PATROCINIO Y CONTROL
EL JUEVES 24 DE OCTUBRE, A LAS 14.30 Hs.
EN LAS INSTALACIONEES DE VILLA BORDEU
Rematarán: LA RURAL BAHIENSE S.R.L.
4.000 CABEZAS
Consignaciones de las siguientes cabañas: "Santa Clara", de Zuberbühler; "Curamalán", de S.A. Est. H. Curamalán Ltda.; "Las Lilas", de Comega S.A.; "Los Montes", de Los Montes S.A.; "La Constancia", de Héctor Blocca; "La Danesa", de Firpo; "Tierra Gaucha" de Carman; "El Meridiano", de Sauze; "La Cascada" de Perkins; "Don Bartolomé" de Vallecito. Establecimientos: "Traicó Chico", de Alvarez Fourcade; "Los Aromos", de J. Bril; "Las Quebradas", de Pérez Labios; "La Esperanza", de G. Brasilt; "San Felipe" de F. Rubio; "San José", de Fernández y Cía.; "San Antonio", de Arrechea y Cía.; "El Mercurio", de D. Goldberg; "El Boyero", de L. M. Etchegaray; "Don Alfredo", de A. Massola Aldo T. Mazzino, Jacinto De Jesús, José Santos y otros
Inf. en: La Rural Bahiense S.R.L., Mitre 101. Tel. 30034 y 32167, Bahía Blanca, y en la CORP. ARG. DE A. ANGUS, Arenales 2374, Tel. 82-5719 y 83-9879, Buenos Aires

FALABELLA HERMANOS
NECOCHEA 2769, C. C. 21 OLAVARRIA
Teléfonos: Oficinas 2295 y 3679 - Local Ferias 663
EN OLAVARRIA
MAÑANA JUEVES 24 DE OCTUBRE DE 1968, EN NUESTRAS INSTALACIONES, A LAS 14 HORAS
REMATE ESPECIAL DE NOVILLOS Y VAQUILLONAS DE INVERNADA
2500 CABEZAS
(A. ANGUS, HEREFORD y SHORTHORN)
800 Novillos A. Angus y Hereford, 18|20|24 meses, m/l., "El Combate", "La Tosca Chica", "La Alcancía", "La Eufemia", "La Elsa".
700 Novillos A. Angus y Shorthorn, 14|16 meses, m/l., "El Olvido", "San Pedro", "La Silvana", "El Porvenir".
500 Novillitos A. Angus, m/l., "El Porvenir", "Las Toscas", "Cerro Negro", "Don Joaquín" (12 meses).
300 Vaquillonas A. Angus y Shorthorn (16|18|20 meses), m/l., "La Rosa", "Las Achiras", "Don Jacinto".
200 Vaquillonas A. Angus (12|14 meses), m/l., "Errobidart", "S. Loprete", "J. Lizaso".
Recomendamos muy especialmente las haciendas de este remate por tratarse de remisiones directas de los principales establecimientos de cría de la zona. Optimo estado sanitario y mucho desarrollo. — Gustosamente atenderemos su consulta en nuestras oficinas
Falabella Hnos.

CORPORACION ARGENTINA DE
ABERDEEN-ANGUS

REMATE ESPECIAL EN LINCOLN
CON NUESTRO PATROCINIO Y CONTROL
EL VIERNES 25 A LAS 14 HORAS
Rematarán: AMENABAR & VISUS
1.500 VACUNOS
50 Toros p.p.c. de 2 a 2½ años
Detalle: Hac. gles.: 300 vac. 3|8 años con 300 crías 1|8 meses; 100 vac. 4|7 años y 50 vaq. 2½ años preñadas; 150 vaq. 18|24 meses con y sin cría; 300 vaq. 12|18 meses s| serv. y 300 novillos 12|22 meses. Consignaciones de los más acreditados criadores y cabañas de la zona, que se recomiendan para poblar campos o renovar rodeos. Inf.: Amenábar y Visus, Av. de Mayo 981, Tel. 38-7009 y 1551, Bs. As.; Av. Massey 825, Tel. 395 y 134, Lincoln y en la Corp. Arg. de A. Angus, Arenales 2374, Tel. 82-5719 y 83-9879, Bs. As.

RETA Y CRECO S.A.
EN CORONEL DORREGO LUNES 28 - 14 Hs.
4.000 NOVILLOS, VAQUILLONAS Y VACAS
ABERDEEN ANGUS - SHORTHORN Y HEREFORD
2300 novillos y terneros de 1¼, 1½, 2 y 2½ años; 1200 vaquillonas y terneras de 1¼, 1½, 2 y 2½ años; 500 vacas con y sin cría. Haciendas de gran clase y estado, marcas liquidas de establecimientos de la zona. Libre de acopio. Camiones jaulas y vagones: Disponemos para embarques inmediatos. Fac. pago previa consulta. — Inf.: T. E. 99, Coronel Dorrego. v.24

JUAN IRIGOIN & CIA
DE LA CAMARA ARGENTINA DE MARTILLEROS Y CONSIGNATARIOS
600 - VACUNOS - 600
MAÑANA, A LAS 14 HS.
En Los Cardales, FGBM.— Nov. y vaq. inv. en lotes m|liq., incluso 150 nov. Shorthorn de 2 años, m|liq. Además 150 cabezas gordas en nov., vacas y vaq. y hac. gen. y conserva. Inf. en n|esc., J. Irigoin y Cía. v23

CASA ZUBILLAGA S.A.
En OLAVARRIA - El Viernes 25 de octubre, a las 12
1500 VACUNOS SHORTHORN Y ABERDEEN ANGUS
Entrando 600 vacas secas y con cría Aberdeen Angus 4, 5 y 6 años m|l. Meyer y Cía., 350 vacas y terneros Aberdeen Angus en lotes de m|l., 550 vacas, vaquillonas y novillos gordos.
Condiciones de venta: Consultar en n|Casa Central en Olavarría con tres días de anticipación al remate. Las firmas no vinculadas a nuestra Casa deberán traer carta de presentación y garantía por colegas de nuestra relación.
Por informes en Olavarría, Alsina 2863, T. E. 619 y 2070; en Bs. Aires, Reconquista 165, T. E. 33-4724. v24

DAMIANI y PUJOL
UNA GRAN HACIENDA
TIPO y LECHE - GRANDES TOROS PADRES y MUCHOS AÑOS de SELECCION PERSONAL

Respaldan la calidad de las haciendas del señor Manuel Fernández que salen a venta por cambio explotación y entrega parte campo
260 PIEZAS Hol. Argentino MARCA LIQUIDA
Detalle: 80 vacas con 80 cr.; 25 vacas serv. y preñ. adel.; 30 vaq. preñ.; 25 vaq. sin serv.; 18 terneras; 2 toros pedigree. Facilidades pago
VIERNES 25 ctes. prev. alm. SAN JERONIMO SUD
May. inf.: En Bs. As., H. Yrigoyen 1442, T. 37-0377-3983 En Lobos, T. 382. DAMIANI y PUJOL

SUC. MATIAS ANSAÑO
(De la Cámara Argentina de Martilleros y Consignatarios)
500 VACUNOS 500
EN MARCOS PAZ, MAÑANA JUEVES 24, a las 14 hs. Gordo y consumo tipeso. Invernada, conserva y lecheras. Inf. Marcos Paz 58, Local Feria 109. v23

¿Sabe Ud. que muchos de los grandes anunciadores se iniciaron publicando avisos clasificados?

VALENZUELA Y BIBILONI
(De la Cám. Argent. Mart. y Consign.)
En Mdo. Etcheverry (La Plata). Mañana 24, 13 hs.
ESPECIAL INVERNADA
1.500 NOVTOS., VAQLL. y VACAS
Cía. cría. VENTA SIN BASE NI PLAZOS ADICIONALES. Le invitamos a comprar con esta sana modalidad que evita la distorsión de valores. COMPREBBELO. INFORMES:
LA PLATA, 48 No. 754, teléfono 2-2690 v.24

A. SPINETTA & CIA. S. A.
Suc. Bdo. M. Calderón & Cía.
En Mercedes, Bs. As — Mañana 24, 14 hs. en punto
1.000 VACUNOS 1.000
SHORTHORN, ABERDEEN ANGUS, HEREFORD Y HOLANDO ARGENTINO
Entrando: 750 de INVERNADA, que destacamos: 100 novillos Short. y Hereford, de Roselló Hnos.; 100 A. A., de Fco. Prida, Obisp. Mercedes y otros. Resto, lotes marca líquida. 50 vacas con cría A. A., de "SAN JORGE" S.C.A.; 350 de CONSUMO, PLAZA, CONSERVA y CHACINADO. Inf. en Mercedes, T. 2307 v23

LUCIO y MARIO LIVIO S. en C.
De la Cámara Argentina de Martilleros y Consignatarios
En TAPALQUE, FGR. - Jueves 24 de Octubre, 14 hs
1000 VACUNOS Shorthorn, Hereford y A. Angus
35 Toros P.P.C. a campo de 2 años A. Angus
1 Padrillo Criollo del señor Néstor J. Vázquez
Detalle: 100 gordos, 500 novillos de 12 a 18 meses, A. Angus, Shorthorn, Hereford, 200 vaquillonas de 12 a 18 meses, A. Angus y Shorthorn, 100 vacas secas, 50 vacas con 50 terneros; todas las haciendas en lotes de marcas líquidas. Remitentes: Ecia. "La María", de María Alina U. de Recondo, Epifanio Ojeda, Zugarramurdi Hnos., Pedro G. Lamoth, Aníbal Gómez, Juan Haitzaguerre, Julio Loustalou, Ismael Arrúa, Juan B. Rodríguez, Pedro Feula, Oscar Velazco, Salvador Villaruel, Suc. José Estanga, León De Vincenzo, y otros criadores de la zona. v23

Vida empresaria

Llegó el titular de Italcable

En un avión de Alitalia llegó al país el doctor Carlo Enrico Martinato, titular de Italcable S. p. A. y vicepresidente de Telespazio S. p. A., de Italia. Durante su estada participará de las jornadas de la asamblea plenaria del Congreso Internacional de Telecomunicaciones, que se realizan en Mar del Plata.

Donación de Terrabusi

Con asistencia de autoridades provinciales y comunales, se pondrá en funcionamiento pasado mañana, en la intersección de las rutas 9 y 197, de General Pacheco, Tigre, un doble juego de semáforos, donado por el Establecimiento Modelo Terrabusi S. A.

Curtidores

El 28, a las 21, la Cámara de la Industria Curtidora Argentina celebrará el 28° aniversario de su fundación con una comida en el Club Americano.

Industriales extranjeros

Dos vicepresidentes y el tesorero de Ebasco Industries Incorporated, señores William S. Cook, Alan F. Lafley y William S. Nydorf, respectivamente, arribarán pasado mañana al país. En nuestro medio se entrevistarán con dirigentes empresarios de las distintas áreas donde Ebasco tiene intereses, la mayoría de ellos en los sectores metalúrgico, petroquímico y ganadero.

Becas

La Fundación Servicio Social de la Empresa otorgará 22 becas a asistentes sociales diplomadas que deseen perfeccionarse en la especialidad. El curso que, con tal motivo se desarrollará por tercera vez en el país, comenzará en marzo y durará 18 meses. Las solicitudes de inscripción deben dirigirse a la sede de la institución, Aráoz 2435, hasta el 30 del actual, junto con un curriculum vitae manuscrito, certificado de salud, de trabajo y dos fotografías para carnet.

Visita a Peugeot

Una visita a la planta industrial que SAFRAR posee en Berazategui realizó el embajador de Francia en nuestro país, conde Jean de la Grandville. Acompañado por el presidente de la empresa Ing. Fernand Coulom, recorrió las instalaciones del establecimiento, interiorizándose sobre diversos aspectos vinculados con la fabricación de los automóviles Peugeot que allí se realiza.

Convenio con Autovox

Con el objeto de firmar un convenio con Autovox Argentina S. A., acaba de llegar a nuestro país el señor Roland Gordon, director comercial de Muntz Stereo Park, de Los Angeles, Estados Unidos. De esta manera la firma local obtendrá la licencia para la fabricación de reproductores de diseño Muntz, para el automotor, el hogar y portátiles. Dicho convenio incluye, además, la autorización para grabar cintas estereofónicas de 4 y 8 tracks y en el sistema "a cassette".

Nuevo presidente de Sabena

Anunció la compañía belga de aeronavegación Sabena que ha designado al doctor Jean Van Houtte presidente de la empresa. El doctor Van Houtte ha sido primer ministro y ministro de Finanzas de Bélgica y es autor del libro "La responsabilidad civil en el transporte aéreo nacional e internacional".

Copicentro en Rosario

Xerox Argentina inauguró sus instalaciones de Santa Fe 1281, Rosario, y ofreció una demostración de los equipos allí instalados. Al acto asistieron monseñor Guillermo Bolatti y representantes empresarios. El gerente de la sucursal, señor Giménez, se refirió a las características del nuevo "copicentro" y a las innovaciones de las máquinas con que ha sido dotado: la Xerox 2400, copiadora duplicadora, y la Xerox 1860, capaz de reproducir originales de hasta 90 centímetros de ancho.

Cursos y seminarios

El Círculo Argentino de Estudios sobre Organización Industrial inició al 28 del actual un seminario sobre "El planeamiento a mediano y largo plazo; expansión con seguridad de los negocios de la empresa". Será conducido por el Sr. Carlos O. Pagano.

Entre el 4 y el 8 de noviembre, la citad aentidad realizará otro seminario sobre "Las comunicaciones en la empresa", que será dirigido por el Sr. C. J. Miranda. Ambos se desarrollarán en la sede de CADESOI, Bulnes 1918.

En el Alvear Palace Hotel tuvo efecto el seminario que en forma conjunt.. prepararon la Oficina de Información para el Comercio Exterior y Simmermacher y Asociados, sobre el tema "Análisis y perspectivas del comercio exterior argentino". En su desarrollo participaron el profesor Luis Guillermo Laso, el doctor Aldonedo Cecchin, el subsecretario de Comercio Exterior, doctor Alberto Fraguio, quien indicó las pautas principales por seguirse en política comercial exterior y el secretario de Industria y Comercio Interior, doctor Raúl Peyceré, que explico la orientación que desde el punto de vista oficial, se dará a la industria y su relación con el desarrollo nacional.

La ciencia en pocos trazos

Viviendas

El problema que trae aparejada la explosión demográfica, además de afectar muy particularmente a los países subdesarrollados, tiene también una notable incidencias en los grandes centros urbanos, en los cuales se hace cada vez más difícil encontrar un lugar adecuado para vivir.

Por ello no llama la atención que los arquitectos urbanistas, dotados de una imaginación fantasiosa, se hayan dedicado a preparar un tipo de vivienda que suponen será la adecuada para el hombre del futuro. Los anteproyectos de esta tecnología dedicada a favorecer a los que vivan en el año 1990, ponen en evidencia que el ingenio se ha orientado en mejorar funcionalmente los muy tradicionales colmenares. Los cerramientos se efectúan mediante una lámina que funciona electrónicamente; la densidad de los pisos y cielos rasos pueden transformarse a voluntad o, más bien, en ciertos sectores son susceptibles de ser inflados para servir de sillón, mesa o cama.

Por otra parte, las dimensiones de las habitaciones se modifican a voluntad, solamente mediante el accionar de botones eléctricos. Las estructuras propuestas son de acero en forma de vigas trianguladas espaciales dentro de las que corren las cañerías de agua, gas, electricidad.

La audacia de estas proposiciones llegan a lo inaudito. El arquitecto norteamericano B. Fuller sugiere la construcción de tetraedros gigantes con capacidad para albergar en una nueva ciudad a 300.000 familias. Serían construídas en el océano y tendrían la característica de grandes islas, de acuerdo con las necesidades que surjan de la explosión demográfica.

Lo único que falta agregar es el que naturalmente no deberán sufrir los cortes de luz a los que nosotros estamos habituados, pues traerían aparejados —como es obvio decirlo— algunos pequeños problemitas.

Dr. J. B.

Movimiento marítimo

ENTRADOS AYER

Nombre	Bandera	Agente	Carga	Procedencia	Girado a
Alkes	Holand.	M. Holand.	General	Rotterdam	Dique 4
Overo	Argent.	E.L.M.A.	General	P. Buitrago	Dna. C
Pasteur	Francesa	Delfinoseas	General	Hamburgo	Dna. A
Penélope	Griega	A. Austral	General	Curazao	Dique 3
Grobnik	Yugosl.	Turner	General	Rijeka	Dna. C
S. Miguel	Brasil.	N. Rioplat.	General	Antonina	Dique 3
S. Clemente	Argent.	Y.P.F.	Petról.	S. Lorenzo	Dna. Inf.
Stromboli	Italiana	Italmar	General	Trieste	Dique 4

SALIDOS AYER

Nombre	Bandera	Agente	Carga	Lug. salida	Destino
Alipen	Chilena	Interónica	General	Dársena A	El Callao
K. Stelios	Griega	Sudocean	General	Dique 2	El Callao
Batissa	Argent.	Est. Marít.	Lastre	D. Sud 2a.	Rada
C. S. Nicolás	Alemana	Delfino	General	Dársena B	Bremen
Pecten	Argent.	Est. Marít.	Lastre	D. Sud 3a.	C. Rivad.
S. Fushimi	Holand.	Dodero	General	Dársena B	Yokohama
Ilses	Ital.	Tritonia	General	Dársena D	Génova
Sestriere	Ital.	Tritonia	Compl.	Dique 4	Rosario

POR ENTRAR HOY

Nombre	Bandera	Agente	Carga	Procedencia	Girado A las
Astrasur	Argent.	Astramar	Petról.	C. Rivadavia	D. Sud 3a 7
Cazador	Argent.	Est. Marít.	Lastre	Rosario	D. Sud 2a 11
R. Gallegos	Argent.	E.L.M.A.	General	R. Janeiro	Dna. C 7

POR SALIR HOY

Nombre	Bandera	Agente	Carga	Lug. salida	Destino A las
Aconcagua	Finesa	L. Finland.	General	Dársena C	Kotka 19
R. Carcarañá	Argent.	E.L.M.A.	General	Dársena C	Génova 19
Tacuarí	Urug.	N. Rioplat.	General	Dársena E	H'burgo 18

Naves de pasajeros

Líneas fluviales

Partirán hoy

Atlantic (Navegación Atlántida), a las 8.30, de Dársena Sur, para Colonia.

Ciudad de Colonia, a las 8, para Colonia.

Ciudad de Formosa, a las 21.30, para Montevideo.

Ambas de la Flota Fluvial y de Dársena Sur.

Expreso Cacciola (Cacciola), a las 8.30, de Tigre, para Carmelo.

Servicio de Aliscafos (Alimar), a las 8.30 y a las 14.30, de Dársena D, para Colonia.

Regresarán hoy

Atlantic (Navegación Atlántida), a las 15, a Dársena Sur, de Colonia.

Ciudad de Colonia, a las 14, de Colonia.

Ciudad de Formosa, a las 7.30, de Montevideo.

Ambas de la Flota Fluvial y a Dársena Sur.

Expreso Cacciola (Cacciola), a las 14.30, a Tigre, de Carmelo.

Servicio de Aliscafos (Alimar), a las 10.45 y a las 16.45, a Dársena D, de Colonia.

Líneas Marítimas

PARA BUENOS AIRES

Anna C (Línea C), el 12|10 de Génova. El 27|10 en Río de Janeiro y el 31|10 en ésta.

Argentina (Moore-McCormack), el 15|11 de Nueva York y el 1|12 en ésta.

Argentina Maru (Mitsui O. S. K. Lines), el 30|10 de Kobe y el 18|12 en ésta.

Arianza (Houlder Brothers), el 12|10 de Londres. El 27|10 en Río de Janeiro y el 1|11 en ésta.

Augustus (Italmar), el 27|10 de Nápoles y el 14|11 en ésta.

Brasil Star (Blue Star Line), el 25|10 de Londres y el 14|11 en ésta.

Giulio Cesare (Italmar), el 8|10 de Nápoles. Hoy en Santos y el 26|10 en ésta.

Libertad (Empresa Líneas Marítimas Argentinas), el 18|10 de Londres. Hoy en Las Palmas y el 4|11 en ésta.

Paraguay Star (Blue Star Line), el 4|10 de Londres. Hoy en Montevideo y mañana en ésta.

Uruguay Star (Blue Star Line), el 18|10 de Londres. Mañana en Tenerife y el 7|11 en ésta.

PARA AMERICA DEL NORTE, AFRICA, EUROPA Y ASIA

Arazon (Houlder Brothers), el 3|10 de ésta. Esperada hoy en Rotterdam.

Argentina Star (Blue Star Line), el 10|10 de ésta. Mañana en Tenerife y el 31|10 en Rotterdam.

Brazil Maru (Mitsui O. S. K. Lines), mañana de ésta y el 15|12 en Kobe.

Cabo San Roque (Agencias Marítimas y Aéreas Reunidas), el 17|10 de ésta. Hoy en Bahía y el 6|11 en Génova.

Enrico C (Línea C), el 5|10 de ésta. Esperada hoy en Génova.

Eugenio C (Línea C), el 11|10 de ésta. Hoy en Barcelona y el 25|10 en Nápoles.

Pasteur (Compagnie des Messageries Maritimes), en Dársena A.

Río Tunuyán (Empresa Líneas Marítimas Argentinas), el 26|10 de ésta. Hoy en Santos y el 8|11 en Hamburgo.

INFORMES PARA LA NAVEGACION

Del S. H. N., suministrados por la Prefectura Nacional Marítima.

Río Paraná Superior: La draga 322, opera en el kilómetro 1473, en el Paso San Javier y deja paso de 13 a 15.

Mar del Plata: Profundidad al cero, 25 pies 2 pulsadas. Ancho de canal, 50 metros.

BALIZAMIENTO

Río de la Plata: Canal Punta Indio, boyas apagadas, blancas 1, 9 y rojas 2 y 22. Débiles roja 16 y blanca 74. Garreada blanca 81.

Provincia de Santa Cruz: Río Gallegos, apagadas balizas Desea da y Convento. Balizas Tribar y Cañadón, cambiaron característica diurna.

Río Uruguay: Apagadas boyas blancas 46 y 90 y roja 102.

Río de la Plata: Canal Costanero, falta de su fondeadero boya blanca 8.

GIRO DE BUQUES

A la carga

Kyriakoula D. Lemos (griego), Dársena D, Sur, S.P.

A la descarga

Esso Buenos Aires (argentino), Dock Sud 28, Este, S|P.

Astrasur (argentino), Dock Sud 28, Este, S|P.

Gas Lion (noruego), Dock Sud 28, toma D, S|P.

Río Gallegos (argentino), Dársena C, Sección 18, 23-30|10.

MOVIMIENTOS INTERIORES

Asunta (finés), Movimiento en Dársena D, a las 19.

PUERTOS de BAHIA BLANCA

BAHIA BLANCA. — Movimiento de buques en los puertos locales.

Entrará hoy: Earthbank, argentino, al Sitio 18, Elevador Central.

Saldrán hoy: Islas Georgias y **Petromar Bahía Blanca.** Ambos para La Plata; **Río Araza** y **San Benito**, los cuatro argentinos y **Mariel**, griego.

En Muelle: Zenobia Martini, italiano, Sitio 14, Elevador Sur.

PUERTO de ROSARIO

ROSARIO. — Movimiento de buques en el puerto local.

Salió: Cazador, argentino, para Buenos Aires.

En Muelle: Cebollati, uruguayo, en Depósito F; **Kyriakoula D. Lemos**, griego, en Depósito F; **Navíero**, en Galpón 3|5 y **Río Corrientes**, en Depósito F, ambos argentinos y **Talita**, holandés, en Depósito 11.

PUERTO de MONTEVIDEO

MONTEVIDEO, 22 (Esp.). — Movimiento de buques en el puerto local.

Entraron: Ciudad de Formosa, Cap San Nicolás y **Postojna**, los tres de Buenos Aires.

Salieron: Ciudad de Formosa, para Buenos Aires; **Cap San Nicolás**, para Hamburgo y **Postojna**, para Rijeka.

Esperados: Ciudad de Buenos Aires y **Tacuarí**, ambos de Buenos Aires y **Paraguay Star**, de Londres.

Movimiento de aviones

POR SALIR HOY

Compañía	Vuelo	Destino	Hora
DEL AEROPARQUE			
Servicios de cabotaje			
Aerolíneas	602	C. Rivadavia	4.45
Aerolíneas	606	Río Gallegos	5.—
Aerolíneas	700	Concordia	6.—
Aerolíneas	722	Gualeg'chú	6.15
Aerolíneas	548	Mendoza	6.45
Aerolíneas	516	Tartagal	7.—
Aerolíneas	514	Salta	7.30
Aerolíneas	580	Tucumán	8.—
Aerolíneas	768	Córdoba	8.15
Aerolíneas	702	Posadas	10.45
Aerolíneas	674	Trelew	12.30
Aerolíneas	688	Bariloche	13.30
Aerolíneas	810	M. del Plata	18.—
Aerolíneas	500	Córdoba	18.30
A.L.A.	54	Corrientes	9.50
A.L.A.	70	Goya	6.30
A.L.A.	54	Posadas	9.50
A.L.A.	42	Resistencia	17.—
A.L.A.	70	Rosario	6.30
A.L.A.	54	Rosario	9.50
A.L.A.	14	Rosario	19.50
A.L.A.	20	Sta. Fe	15.15
A.L.A.	906	Tucumán	6.—
Austral	852	Bariloche	7.40
Austral	806	C. Rivad.	11.—
Austral	400	Córdoba	7.30
Austral	406	Córdoba	20.—
Austral	408	Mendoza	17.40
Austral	852	Neuquén	7.40
Austral	806	R. Gallegos	11.—
Austral	408	V. Mercedes	17.40
T.A.B.A.	200	Basavilbaso	13.—
T.A.B.A.	200	Gualeguay	13.—
T.A.B.A.	100	Necochea	6.—
T.A.B.A.	104	T. Arroyos	6.30
T A B A	106	Tandil	6.—
Servicios al exterior			
A.R.C.O.	202	Colonia	9.45
A.R.C.O.	206	Colonia	18.45
Aerolín.	706|292	Asunción	9.30
Aerolíneas	214	Montevideo	8.15
Aerolíneas	274	Montevideo	11.15
Aerolíneas	234	Montevideo	14.15
Aerolíneas	244	Montevideo	17.15
Aerolíneas	254	Montevideo	20.15
Aerolíneas	216	S de Chile	15.—
Austral	300	Montevideo	8.—
Austral	302	Montevideo	11.—
Austral	304	Montevideo	14.—
Austral	306	Montevideo	17.—
Austral	308	Montevideo	20.—
A.L.A.	42	Asunción	17.—
P.L.U.N.A.	152	Montevideo	8.30
P.L.U.N.A.	154	Montevideo	11.30
P.L.U.N.A.	156	Montevideo	14.20
P.L.U.N.A.	158	Montevideo	8.—
P.L.U.N.A.	160	Montevideo	18.45
P.L.U.N.A.	164	Montevideo	21.15
DE EZEIZA			
Servicios al exterior			
Aer. Peruanas	60	Miami	19.—
AeriPeruan.	60|94	L. Angeles	19.—
Aerolíneas	360	Miami	10.30
Aerolíneas	300	N. York	22.30
Aerolíneas	222	R. Janeiro	11.30
Air France	096	París	16.30
Avianca	50	N. York	8.—
Avianca	50/70	París	8.—
Avianca	50/80	México	8.—
Branniff	970	N. York	6.—
Braniff	978	N. York	15.15
Cruzeiro	108	Belem	10.—
Cruzeiro	114	R. Janeiro	17.—
Iberia	996	Madrid	12.15
L.A.N.	150	Miami	10.30
L.A.N.	161	Montevideo	16.35
L.A.P.	203	Asunción	11.55
Pan Amer.	204	N. York	10.—
SAS	955	Santiago de Chile	13.10
Varig	845	Montevideo	12.15
Varig	844|854	N. York	18.40

Las escalas correspondientes a los vuelos de hoy para y del exterior con salidas y llegadas de y a Ezeiza indicados en este cuadro son las siguientes:

Salidas

Air France 096: Las Palmas y Niza. **Aerolíneas Argentinas 360:** Santiago de Chile, Lima. **Aerolíneas Argentinas 222:** S. Pablo. **Aer. Peruanas 60:** Santiago, Lima, Guayaquil y Panamá; **Aer. Peruanas 60|94:** Santiago, Lima, Guayaquil y México. **Avianca 40|50:** Santiago de Chile, Lima. Quito y Bogotá. **Avianca 40|80;** S de Chile, Lima. Quito, Bogotá y Panamá: **Avianca 40|70:** Santiago de Chile Lima, Quito Bogotá, San Juan y Madrid. **Braniff 970:** La Paz, Lima, Quito. Miami y Nueva York. **Braniff 80:** Santiago, Antofagasta, Lima, Panamá. Miami. **Cruzeiro do Sul 108:** Montevideo, Porto Alegre, San Pablo, Río de Janeiro y Recife; **Iberia 996:** Río de Janeiro; **L.A.N. 150:** Santiago de Chile, Lima, Guayaquil y Panamá; **Pan American 203:** Caracas y Asunción del Paraguay; **S. A. S. 955:** Praga, Zurich, Lisboa, Montevia, Río de Janeiro, San Pablo y Montevideo y **Varig 835|845:** Roma, Madrid y Río de Janeiro.

POR LLEGAR HOY

Compañía	Vuelo	Origen	Hora
AL AEROPARQUE			
Servicio de cabotaje			
Aerolíneas	723	Gualeg'chú	8.—
Aerolíneas	701	Concordia	8.45
Aerolíneas	501	Córdoba	10.30
Aerolíneas	515	Salta	12.—
Aerolíneas	607	R. Gallegos	13.40
Aerolíneas	703	Posadas	16.20
Aerolíneas	547	Mendoza	17.50
Aerolíneas	561	Tucumán	18.55
Aerolíneas	681	C. Rivadav.	19.55
Aerolíneas	689	Bariloche	20.—
Aerolíneas	641	M. del Plata	20.55
Aerolíneas	769	Córdoba	20.55
Aerolíneas	675	Trelew	21.20
Aerolíneas	517	Tartagal	22.5
A.L.A.	55	Corrientes	20.5
A.L.A.	71	Goya	12.40
A.L.A.	55	Posadas	20.5
A.L.A.	43	Resistencia	22.30
A.L.A.	15	Rosario	8.25
A.L.A.	71	Rosario	12.40
A.L.A.	55	Rosario	20.5
A.L.A.	21	Santa Fe	18.25
A.L.A.	907	Tucumán	10.—
Austral	853	Bariloche	13.50
Austral	807	C. Rivad.	18.40
Austral	401	Córdoba	10.5
Austral	407	Córdoba	22.35
Austral	409	Mendoza	22.25
Austral	853	Neuquén	13.50
Austral	807	R. Gallegos	18.40
Austral	409	V. Mercedes	22.25
T.A.B.A.	201	Basavilbaso	16.—
T.A.B.A.	201	Gualeguay	16.—
T.A.B.A.	107	Necochea	10.30
T.A.B.A.	105	T. Arroyos	11.15
T.A.B.A.	101	Tandil	10.30
**

duhalde

VALENTIN GOMEZ (F.D.F.S.)
MAÑANA

2.000 NOVILLOS Y VAQUILLONAS

Incluso: del Est. "SAN PEDRO" de Suc. de María A. Etchegaray de Martín: 300 Novs. A.A. 18/20 m. m/liq. excepcionales; del Est. "LOS ALAMOS": 100 Novs. Short. 16/18 m.; del Est. "LA SUSANA" de Peverelli Hnos.: 50 Novs. A.A. 16/18 m.; del Est. "LA MANGA" de Bernardo L. Delfino, de Tandil: 150 Novs. A.A. 14/16 m. y 100 Vaqs. A.A. 16 m. m/liq. excep.; del Est. "LOS VASCOS": 900 Novs. A.A. 16 m.; del Est. "LA CRIOLLITA": 100 Novs. A.A. 16 m. m/liq.; del Est. "LA NENA" de Jorge y Enrique Boo: 50 Novs. A.A. 14/16 m. m/liq.; de Inmobiliaria "SANTA JUANA S.A.": 50 Novs. A.A. 12 m. m/liq., excepcionales en clase y estado.

GRAL. BELGRANO (FGR) — VIERNES 25 (10 hs.)

EXCEPCIONAL CONJUNTO DE MARCAS LIQUIDAS

3.000 NOVILLOS, VACAS Y VAQUILLONAS

Incluso de Suc. PEDRO RODRIGUEZ: 130 Novs. A.A. 2 años; de O. MELANO: 50 Novs. A.A. 2 años; de MARIA F. P. S.: "e MAYN: 300 Novs. A.A. 15/18 m.; de JUAN CARLOS MARIN: 300 Novs. Heref. 15/18 m.; de DUOMO S.A.: 50 Novs. Heref. 15/18 m.; de otras consignaciones: 500 Vaqs. A.A. y Hnos. y del Est. CHAPALAUQUEN: 200 Vacas A. A. 6 años con 200 crías al pie; 100 Vacas A.A. de 6 años con preñez revelada.

14 HORAS: del Establecimiento CHAPALAUQUEN.
50 TOROS ABERDEEN ANGUS P.P.C. de 2½ años

RIO CUARTO (FBM) — SABADO 26 (13 hs.)

En Común con GUTIERREZ, BORGES Y CIA. S. R. L.

3.000 NOVILLOS, VACAS Y VAQUILLONAS

Entrando: 1.500 Novs. A.A. y Short. 14/18 y 20/24 meses; 500 Vaqs. A.A. y Short., y 1.000 Vacas con y sin cría.

CABAÑA **Santa María** DE CARLOS A. CASADO SASTRE

ABERDEEN ANGUS

140 TOROS	260 VIENTRES
55 Puros de Pedigree	90 Vaquillonas y Vacas PP
85 Puros por Cruza	170 Vaquillonas y Vacas PPC

En las Inst. de la Soc. Rural de Mar Chiquita, Km. 346 de la Ruta Nacional Nº 2

CORONEL VIDAL (FGR)

HAY PISTA DE ATERRIZAJE

EL JUEVES 31 — 14 horas

estudio diagonal s.r.

pedro d. duhalde y cía. s.a. de la cámara argentina de martilleros y consignatarios

INFORMES EN BUENOS AIRES: Sarmiento 329, PB, T.E. 32-9741 y 31-6038
EN PEHUAJO: T.E. 220; y SUCURSALES.

PEDRO Y ANTONIO **LANUSSE** S.A.
CASA FUNDADA EN 1872

HOY A LAS 14 HORAS
en LAS FLORES F.G.R.
2.000 VACUNOS marcas líquidas

700 TERNEROS • 500 TERNERAS Y VAQUILLONAS
300 NOVILLOS • 300 VACAS CON 200 CRIAS
10 TOROS ABERDEEN ANGUS P. P. CRUZA

- POR FACILIDADES CONSULTARNOS PREVIAMENTE
- A 180 kms. de la Cap. Fed. por la ruta pavimentada Nº 3 Pista de aterrizaje en el Aeródromo Provincial
- Trenes de Constitución a los 8.15 y 9 hs. Regreso en el día

Liquidación Planteles en Olavarría F.G.R.
de Estancia y Cabaña "SANTA MARIA" de SARCIAT
en las instalaciones de la Sociedad Rural

shorthorn

5 Toros pedigree padres en serv.
132 Vacas pedigree con y sin cría.
105 Vaquillonas pedigree con servicio.
50 Vacas P.P.C. 4/8 años con serv.
10 Vacas P.P.C. de 3 años. con 10 crías
11 Vaquillonas P.P.C. 2½ a. con serv.
20 Vaquillonas P.P.C. 1½ sin serv.

PEDIGREE Y P.P. CRUZA

7 noviembre jueves, 14 hs.

- FACILIDADES: consultarnos anticipadamente
- DESCUENTO 5% por pago al contado

con
AGUER, LOHIDOY, de la SERNA y Cía. S.R.L.
inf. en Olavarría, Dorrego 2615, Tel. 2006

SAFICO
SOCIEDAD ANONIMA FINANCIERA Y COMERCIAL
Corrientes 456 - Buenos Aires - Tel. 49-5472

Cabaña "MOROMAR"

VIERNES 25 DE OCTUBRE
14.30 HS. EN PUNTO
REMATARA

ABERDEEN ANGUS
PEDIGREE
PUROS POR CRUZA
GENERALES

- Se venderán 39 vaquillonas de pedigree, a campo, servidas por KINGWOOD OF BALLINDALLOCH (importado), que fue padre de la RESERVADA CAMPEON TERNERA de este año en Palermo.
- Aproveche esta oportunidad para comprar y acogerse a los beneficios de la desgravación impositiva por aumento de vientres. (Art. 68 de la Ley de Réditos.)

En sus instalaciones, sobre ruta 88 (camino de Mar del Plata a Necochea) a 100 km. de Mar del Plata y 30 km. de Necochea.

- Para información sobre el estado del tiempo en la estancia, para los aviones, llamar a los teléfonos: 49-5472 o Quequén 146, donde se atenderá permanentemente. EL REMATE NO SE SUSPENDERA POR LLUVIA

SE SERVIRA ALMUERZO A LAS 13 HS. EN PUNTO

- El día anterior al remate, a las 18 hs. saldrá movilidad desde las oficinas de nuestros martilleros PEDRO Y ANTONIO LANUSSE S.A., San Martín 240, Capital, pernoctando en Mar del Plata.

Por FLETE GRATIS y FACILIDADES DE PAGO, dirigirse a:

San Martín 240,
Tel. 46-6881/7, Bs. Aires

PEDRO Y ANTONIO **LANUSSE** S.A.
CASA FUNDADA EN 1872

ALCUAZ Y JAUREGUI LORDA S.A.C.

Casa central: Larrea 945 — T. E. 291-292-293, Brandsen

VIERNES 25 — BRANDSEN — 11 Horas

2.500 VACUNOS

ESPECIAL DE INVERNADA Y CRIA

Detalle: 1200 novillos y novill. A. Angus, Shorthorn y Hol. Argentino; 700 vaquill. A. Angus, Short. y Hol. Arg., de 12/18 mes.; 500 vacas A. Angus, nuevas, con y sin cría. Remisiones directas, principales criadores de la zona. Facilidades hasta 180 días previa consulta. — IMPORTANTE: El remate de yeguarizos anunciado para el sábado 26 ha sido postergado hasta nueva fecha. v.24

J. A. RUANO y Cía.

De la Cámara Argentina de Martilleros y Consignatarios

En CORONEL GRANADA, F.D.F.S.

650 VAQUILLONAS
HOLANDO ARGENTINO

Sábado 26 de Octubre a las 14 hs.

Marcas líquidas libres de Bang y tuberculosis

Los Angeles, de Autilio; El KDT, de A. Fernández; Rosilú, de Autilio; La Julia, de Komatsú; La María, de Menarvino (m. l. Merbilháa); Juan Aloé S.A.; A. Eder; Dr. J. Balcuera; Dr. S. Lahitte; A. Courreges; Jaca Hnos.; P. L. Courreges; J. A. Lolnaz; J. A. Gómez; O. M. Menarvino; Miranda Hnos.; Caratti Hnos.; R. Moro, y otros tambos de la zona. Facilidades 180 días previa consulta. Más informes: AGUSTINELLI Y MORIONES S.C.C., nuestros colaboradores en esta subasta. Cnel. Granada; 4, 46, 40 y 37. — Bs. As.: 34-1332 v23

250 de 3 años, preñ.; 150 de 1½ a 2 años, s/serv.; 250 de 12 a 15 meses. Hay pista de aterrizaje. Almuerzo 12.30 hs.

Carlos R. Azcona & Cía. S. A.

EN AZUL — MAÑANA 24, 14 hs.

160 TOROS
100 VAQUILLONAS

A. ANGUS
p. p. c. a campo

De "DOÑA IRENE" de PORRAS
100 TOROS controlados y
100 VAQ. paridas y preñadas

De "SAN CLAUDIO" de GAZTAMBIDE
60 TOROS

Torada de GRAN TAMAÑO y CLASE

INFORMES: T. E. Azul 2051 — Bs. As. 33-7239 v23

MUEBLES, OBJETOS DE ARTE, ANTIGÜEDADES, MAQUINAS Y MERCADERIAS

JORGE OLIVERO & CIA

AYACUCHO 228 (De la Corporación de Rematadores) Nuevo T. E. 49-0580 y 40-3226

IMPORTANTE EMPRESA PAVIMENTADORA

POR C/O. "VIALCO" S. A.
AMPLIAS FACILIDADES EN MAQUINARIAS
MARTIN GARCIA 260 - EL DOMINGO 27 DE OCTUBRE, a las 9 hs.

TRACTOR "CATERPILLAR" D.8. Serie 2U3848
2 TRACTORES "CATERPILLAR" D.7 Series 3T4955 y 3T6422
MOTONIVELADORA "CATERPILLAR" modelo 12 serie 9K3252
2 MOTOPALAS "TOURNAPULL" mod. B, series G.P. 30960 y G.P. 30987 c/motor GM mod. 7123.
TERMINADORA ASFALTICA "SMITH MARK IV" series 6120 c/motor "Chrysler" mod. 32-1382-1.
6 TRACTORES "FIAT 60R." Series 2833, 6887, 7475, 11215, 11220 y 12173, c/motores. TRACTOR "FIAT 55R." Serie 604020, con motor.
2 TRACTORES "SOMECA" M.45. Series 697 y 888, con motor.
GRUPO ELECTROGENO 275 HP. (MWM) C/GENERADOR "Westinghouse" 210 kw., completo.
TRANSFORMADOR "ELECTRODINIE" tipo TR.. 100 kw.
CAMIONETA "FORD" F.100 modelo 1964.

CAMION "OM" Tigrotto, c/motor "OMCO-IDSA"; CAMION "De Soto 400", modelo 57, c/motor "Chrysler"; JEEP "IKA" modelo 1222-I, serie 21008; CAMIONETA doble cabina, modelo 60; BAQUEANO "Ika"; TRITURADORA DE PIEDRAS "Hadfiels-Shefield" (inglesa); TRITURADORA DE PIEDRAS "Loro Parisini", tipo Magut c/mot. 25 HP.; 2 TRITURADORAS DE PIEDRAS incompletas; 2 CINTAS ELEVADORAS "Adams" mod. 12, serie 159, sin motor; BARREDORA DE ARRASTRE rodado neumático sin motor; BOMBA "Worthington" doble pistón; CINTA TRANSPORTADORA c/bridles; PATAS DE CABRA 1 sección; MAQUINA PROBETERA con motor; 2 CINTAS TRANSPORTADORAS incompletas; 2 CALDERAS P/ASFALTO rodantes; TANQUE 6000 lts.; MOLDES metálicos p/caños cemento 1.200 diám.

PALA DE ARRASTRE "Woldridge" de 2 mts3., 4 ruedas a cable; PALA DE ARRASTRE "Caterpillar" mod. 70; serie s; NIVELADORA "Caterpillar" mod. 1944, Serie S.523; TRACTOR "VOLVO" mod. T de 30 HP., neumático; ESPARCIDOR DE PEDREGULLO "Highway Equip" mod. R. 10 sobre neumáticos; CAMION "FORD" V8 mod. 1946; CAMION volcador "FORD" V8 mod. 1939.

ESTAS MAQUINARIAS Y RODADOS SE EXHIBEN, EN HORAS LABORABLES, EN DEPOSITO "AGLO COR", en Villa Transradio (altura 300 mts. entre Autopista y Pueblo Ezeiza, por Transradio). SERAN SUBASTADAS en la calle MARTIN GARCIA 260, EL DOMINGO 27 DE OCTUBRE, a las 9 horas.

GUERRICO REMATES

(Ex socios de Guerrico & Williams)
POSADAS 1227 (casi esq. Libertad) — Tel. 44-6025

HOY REMATE 16 horas

En vitrinas variedad de objetos de arte de categoría. Porcelanas, Cristales, Cerámicas, Platería

FACIL ESTACIONAMIENTO

O. RAMOS OROMI y Cía.

LIBERTAD 1068 T. E. 44-7268

Hoy a las 14 horas: Remate de los artículos de las vitrinas. Objetos de arte. Porcelanas, cristales y platería. Teléfonos, Licuadoras y tostadoras. Balanza de mesa. Fuentes, platos y copas. v23

RUFINO A. de ELIZALDE

Libertad 1277 (De la Corporación de Rematadores) 42 - 6997

EXCEPCIONAL MOBLAJE IMPORTADO

HOLANDESES, INGLESES, FRANCESES Y COLONIALES
CALIFICADAS OBRAS DE ARTE

HOY - REMATE 21.30 hs. - HOY

Continuando mañana Jueves 24, siempre a las 21 hs.

EN LA RESIDENCIA DE

LIBERTAD 1277

HOY EXPOSICION de 15.30 a 18.30 hs. HOY

Sin base, al mejor postor — RUFINO A. de ELIZALDE

EDUARDO DEVOTO

Córdoba 623 — 392-0807/1054

HOY EXPOSICION DE 10 A 13 Y DE 15 A 20 HORAS
Salón de Ventas: CORDOBA 628

MAÑANA REMATE A LAS 21.30 HORAS

IMPORTANTE CONJUNTO DE MUEBLES Y PETITS MUEBLES FRANCESES E INGLESES, ALFOMBRAS HECHAS A MANO, FINAS ARAÑAS, PORCELANAS, CRISTALERIA, OBRAS DE ARTE, OLEOS, GRABADOS, ADORNOS, etc., etc.

NOTA: Nuevos números telefónicos para ofrecimientos de muebles y obras de arte de calidad. T. E. 392-0807 y 1054. v.23

NORBERTO I. A. CALI

Juzgado en lo Comercial

Nº 2, Secretaría Nº 4, comunica por dos días en los autos "BURSZTYN José c/ KATZMAN Mario, s/ejecut." expte. 23.097, que el martillero NORBERTO I. A. CALI rematará el día 25 de octubre de 1968, a las 15 hs., en San José 1754, Capital, donde se exhibe, un televisor marca Standar Electric, Nº 300.680. En el estado que se encuentra, sin base y al contado. Seña 30 o/o, comisión 10 %. Entrega inmediata previo pago total del precio. — Buenos Aires, octubre 17 de 1968. — Héctor A. Patuel, secretario. v24

ATILIO E. PASTORELLO

San Martín 492 32-2852/9536

Juzgado en lo Comercial

Nº 1, Secretaría Nº 2, comunica por dos días que en el juicio: "UNION TEXTIL C.I.T.S.A. s/quiebra" (Exp. Nº 25.175), que el martillero Atilio E. Pastorello, rematará el día 25 de Octubre a las 15 horas en la calle Brasil 2520, donde se exhiben los siguientes bienes: 64 piezas de géneros procesados con un total de 2.960,40 mts. y 147 piezas de géneros en crudo, con un total de 7.389 metros (géneros fantasía de nylon con algodón y viscosa). Sin base, comisión 10 % en efectivo en el acto del remate. Buenos Aires, 4 de Octubre de 1968. — Doctor Guillermo Céspedes, secretario. v24

ALFREDO CLAUDIO MARIA BENCE

Uruguay 115, 1º "A" — 45-2973

Judicial. Juzg. Nac. de Comercio No. 11, Sec. No. 22, expediente No. 22.278, comunica por un día en autos "TERRECE PUBLICIDAD S.R.L.", su quiebra, que el martillero Alfredo Claudio María Bence rematará el día 28 de octubre de 1968, a las 9 hs., en el local de la calle Angel Gallardo 116, lugar donde se exhiben, los siguientes bienes: Mesa escritorio, lámpara escritorio, armario metálico, alfombra varios escritorios, sillas, armarios, un traje tipo montaña, armarios madera, muebles biblioteca, estufa kerosene, cricket, araña, mimeógrafo. Sin base contado, mejor postor, dinero efectivo. Seña 30%, comisión 10 %. Remate sujeto a aprobación judicial de la subasta. — Buenos Aires, 11 de octubre 1968. — Emilio Alday Arena, secretario.

REMATES HERRMANN

AV. SANTA FE 2672, MARTINEZ

Hoy Remate a las 21 Hs.

Muebles y petit muebles, jgo. comedor inglés, sillas y sillones coloniales, mesa libro inglesa, cómodas, livings, biblioteca inglesa, mesa Sheraton y sillas mesa frailera, mesa con alas, lámparas, arañas, etc. Martilleros: Cafferata y Etcheverry.

JUZGADO EN LO COMERCIAL Nº 15, Secretaría No. 29, comunica por tres días en el juicio ejecutatulado "R. y S. GRANDIO S.A. c/DISTRIBUIDORA ARG. DE PRODUCTOS ALIMENTICIOS D. A. P. A. SCA. s/ejecución prendaria". Expte. Nro. 30.013, que el martillero Sr. Carlos Alberto Iglesias rematará en Suipacha 1120, donde se exhibe, el día 12 de noviembre de 1968, a las 13.30 horas, el siguiente bien: un chasis marca DODGE modelo Nro. D-200, año 1967, tipo entre ejes 128" con Motor Nro. 72-A-1038 marca Chrysler, chasis Nro. 72-A-1028 marca Dodge, color marfil, en el estado en que se encuentra, con la base de m$n. 568.643,50. Venta al contado, Comisión 10%. Seña 30%. El bien se entregará previa aprobación del remate judicialmente. Buenos Aires, 18 de octubre de 1968. — Juan Rodolfo Fenocchio, secretario. v24

STELLA GEY DE MENDEZ

Lavalle 1394, P. 5 Tel. 46-9944

Judicial: Medias - Guantes - Pañuelos y Art. de Perfumería

Juzgado Nacional de Comercio No. 7, Secretaría No. 14, comunica por dos días en el juicio "Yaye Kairuz, Julio C. c/Enrico, Nilda V. s/prenda" (Exp. Nº 18.408), que la señora Martillera Stella Gey de Méndez, rematará el **viernes 25 de octubre**, a las 11 horas, en sus oficinas de la calle Lavalle 1394, 5o. piso, Capital, los siguientes bienes. Medias de nylon y de lana, para señora; guantes, pañuelos "Doria", Perfumes y "Spray", cosméticos y tinturas, sales de baño, jabones, talcos y hebillas. Todo nuevo y listo para la venta. Sin base, seña 30 %. Comisión 10 %. Buenos Aires, 16 de octubre de 1968. v24

LUIS CHANTADA

Reconquista 631 — 32-3258

SUBASTA DE EXCEPCION

EN EL PALACIO DE:

AVDA. SANTA FE 917

HOY REMATE 21 HORAS HOY

CONTINUANDO MAÑANA MIERCOLES 23 Y JUEVES 24, EN EL MISMO HORARIO

MUEBLES Y PETITS MUEBLES INGLESES, FRANCESES, CUADROS DE C. B. QUIROS, GASTON JARRY, A. ROSSI, LEJEUNE, JONGKINDS, RAIMONDI, ETC., ETC. BIOMBOS CHINOS DE COROMANDEL Y ALFOMBRAS PERSAS. v23

MUNIZ BARRETO S.R.L.

Av. Roque Sáenz Peña 851, — 46-9085

HOY, a las 21.30 hs. en FLORIDA 760

SUBASTA EN ADHESION AL CENTENARIO DE
GALERIAS WITCOMB

NORBERTO I. A. CALI

Juzgado en lo Comercial

Nº 15, Secretaría Nº 30, comunica por dos días en autos "BEHOBI DE GOMEZ María Hortensia c/MORENO Pedro, s/ejecutivo", expte. número 125.384, que el martillero NORBERTO I. A. CALI rematará el día 25 de octubre de 1968, a las 15 horas, en San José Nº 1754, Capital, donde se exhiben los días 23 y 24, de 15 a 18 horas, los bienes siguientes: un televisor marca "Gaylord" Nº 1587; un tocadiscos estereofónico, gabinete de pie, marca "Kerr Brown", Nº 3525; ambos funcionando, en el estado de uso que se encuentran. Sin base y al contado. Seña 30 %, comisión 10 %. Entrega inmediata previo pago total del precio. — Buenos Aires, octubre 18 de 1968. — Edgardo Marcelo Alberti, secretario. v24

EDICTO

Juzgado Nacional de Primera Instancia en lo Civil y Comercial Federal Nº 1, Secretaría Nº 31, comunica por tres días en los autos "BANCO INDUSTRIAL DE LA REPUBLICA ARGENTINA c/CIA. AMERICANA DE CALZADO S.R.L. s/ejecución prendaria", que el martillero don Marcelo Benoit, con oficinas en la calle Piedras Nº 264, p. b. "D", de la Capital Federal, teléfonos 33-4133 y 2409, rematará el día 29 de octubre de 1968, a las 11 horas, en la calle Santiago del Estero Nº 1450, de la localidad de Martínez, Partido de San Isidro, Pcia. de Buenos Aires, donde se exhibe de lunes a viernes de 9 a 13 horas, el siguiente bien: 1 equipo para vulcanizar zapatillas de goma semiespuma o goma dura, con capacidad para 30 pares o 60 hormas, del Nº 38 al 44. Base: m$n. 20.000. Al contado. Comisión: 10 %. El bien será entregado previa aprobación judicial de la subasta. — Buenos Aires, 11 de octubre 1968. — Emilio Alday Arena, secretario.

MARCELO BENOIT — EDUARDO RAMOS OROMI

Piedras 264, p.b. "D" — Ayacucho 1964, 6º "B"
33-4133-2409 — 42-2501

POR ORDEN DEL BANCO INDUSTRIAL DE LA REPUBLICA ARGENTINA

Rematarán el día 25/10/968, a las 10.30 hs., en la calle Santiago del Estero Nº 1450, de la localidad de Martínez, Pcia. de Bs. As., 3 fábricas para la construcción de viviendas de hormigón armado premoldeado, producido bajo licencia de Bonnet, Calad, Lyon, Francia.

BASES: Fábrica Nros. 2 y 3: m$n. 1.400.000 c/u.
Exhibición: de lunes a viernes de 9 a 13 horas, en el lugar de la subasta.
Facilidades a industriales del 80 %.
Informes: en nuestras oficinas y en el B.I.R.A., calle 25 de Mayo Nº 145, 5o. p., 503.
Venta sujeta a aprobación del Banco actor.
Seña: 10 % — Comisión: 10 %.

EDICTO

Juzgado en lo Comercial

No. 11, Secretaría No. 21, comunica por tres días en los autos "La Plata Cereal c/Conarg s/Prendario" (Expte. No. 18.288, que el martillero Manuel Fernández, rematará el día 15 de noviembre de 1968, a las 10/30 horas, en el local de la calle Cochabamba No. 108, Capital, donde se exhibe el siguiente bien: Una alesadora horizontal marca Pfeifer, modelo F. 75 número 2069, con motor eléctrico marca Obermoser No. 31.822 de 8 C.V., en el estado en que se encuentra. Base $ 5.369.694. Seña 30 o/o, comisión 10 o/o, todo en efectivo. Sujeto aprobación judicial (art. 565 del Código de Procedimientos). Buenos Aires, octubre 18 de 1968. — Secretario, Dr. Alfonso Moyano Crespo. v25

EDICTO

Juzgado Comercial No. 2, secretaría Nº 4, comunica por tres días, en autos "FERMI RICARDO LUIS c/CERVERA LUIS H. s/ejec. prendaria", exp. 25.727, que el martillero Venancio Mora, rematará el 4 de noviembre próximo a las 10 hs. en punto en Alvarez Thomas 1701, donde exhibe, en el estado en que se halla. Un automotor Ford Falcon 1964, motor número 109.869 serie 3BA024, sedan, 4 puertas, chapa Pcia. de Buenos Aires 1.131.824. Base 401.325, al contado. Seña 30%. Comisión 10%. El bien se entrega contra total pago del precio. Informes, 37-9590, Buenos Aires, octubre 16 de 1968. — Héctor A. Patuel, secretario. v24

ARMADA ARGENTINA

DIRECCION GENERAL DE ADMINIST. NAVAL

VENTA DE MATERIAL Y CHATARRA PROVENIENTE ARMAMENTO EN DESUSO

Llámase a licitación pública para la venta de: acero pantalla, repuestos, herramientas, etc. Peso aproximado 30 Tn. Acero granadas vacías, peso aprox. 93 Tn. Chapas de hierro (tapas y recortes), peso aprox. 15 Tn. Hierro fundido, cobre y acero de motores eléct., transformadores, convertidores y tableros, peso aprox. 10 Tn. 100 tambores vacíos de 200 lts. c/tapas. Hierro proyectiles de ejercicio, peso aprox. 34 Tn. Acero forjado de 2348 granadas de 303 mm. de Ø y 1071 mm. de altura, peso aprox. 874 Tn. Aluminio puro en lingotes, peso aprox. 4546 kgs. Níquel electrolítico, peso aprox. 1877 kgs. Latón naval de vainas de munición mayor y menor, peso aprox. 26.000 kgs.

Los pliegos de condiciones, que contienen características y lugares donde se encuentran, podrán retirarse de 8 a 13 horas en el Departamento Licitaciones, Contratos y Ordenes de Compra de la DIRECCION GENERAL DE ADMINISTRACION NAVAL, sita en la calle Paseo Colón Nº 1457, Capital Federal.

APERTURA DE PROPUESTAS: Día 5 de noviembre de 1968, a las 10 horas, en la COMISION ADMINISTRATIVA de la Dirección General mencionada. v.23

EDUARDO GUERRICO REMATES

HOY, MIERCOLES

VITRINAS ESPECIALES, A LAS 16 HORAS

Colección de platos de cerámica "españoles". Dos juegos de copas de cristal. Máquina escribir portátil "Triumph" alemana. Conjunto de teléfonos para embarcaciones. Fusil dos caños y revólveres antiguos. Pocillos, tazas, platos y centros de porcelana importadas. Apliques, candelabros y campanas de bronces. Oleos sobre tela, acuarelas y grabados. Adornos y objetos de platina. 84 piezas de cubiertos y 200 lotes muy seleccionados para la decoración y regalos.
SALGUERO 1939 casi SANTA FE — T. E. 84-9702/8703/0886

FACIL ESTACIONAMIENTO

JORGE AVALOS & Cía.

PARAGUAY 862 (de la Corporación de Rematadores) Tel. 31-7292

REMATARA LAS INSTALACIONES, MUEBLES Y UTILES DE LA PROPIEDAD DE LA CALLE ALSINA 1729

entre ENTRE RIOS Y SOLIS

HOY REMATE a las 14 hs. Exposición de 9 a 12 hs.

Gran variedad de escritorios, armarios, archivos y sillones, sillas y bancos. Mostradores y mamparas de madera y cristal. Mesas alargadas de cedro. Ficheros metálicos. Percheros. Cajas de hierro de dif. tamaño. Elevador manual de paquetes. Carretillas, banquetas y escalera Bianchetti para 1.000 kg., y otra para 60/eras. Artefactos para luz. Mimiógrafo. Balanza 5 kg. Utiles para oficina, etc.

Más de 1.000 metros lineales de magníficas estanterías de madera
CONDICIONES DE VENTA: SIN BASE Y AL CONTADO

Columnas de la juventud

La mujer india estudia; el momento de la emancipación ha llegado

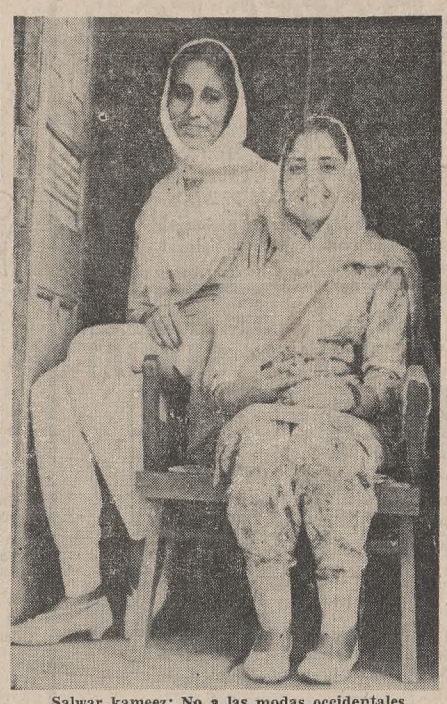

Salwar kameez: No a las modas occidentales

El rostro cubierto, una costumbre que aun subsiste

Un adorno que no se pierde, pero las pesadas pulseras de otras épocas han quedado atrás

India

La hora de las jóvenes

Indudablemente, fueron muchos los que se sorprendieron en el mundo cuando Indira Gandhi fue elegida primera ministra. ¿Cómo podría una mujer, de un país subdesarrollado como la India, tener la habilidad y el carácter necesarios para regir los destinos de más de quinientos millones de personas? El tiempo ha demostrado que esas dudas carecían de fundamento. No hubo motivos de preocupación, en ningún momento, para los indios, ya que no era una novedad. Desde tiempos remotos no se consideró completa ninguna ceremonia religiosa sin la participación de mujeres, a quienes se daba el nombre de "devi" (diosas).

Fue en la Edad Media cuando se empezó a considerar a la mujer como criatura inferior. Debía permanecer en sus hogares, trabajar como esclava y cubrirse el rostro ante los extraños (esta costumbre todavía persiste en algunas poblaciones), y salía únicamente para ir a los templos o para trabajar en los campos. En algunas ocasiones eran quemadas vivas cuando morían sus maridos.

Las reformas del siglo XIX cambiaron también su suerte. En efecto, ya no se supone que es inferior al hombre, sino que tiene las mismas oportunidades. Recibe educación y la preparación suficiente para ser admitida en las distintas esferas: ingeniería, medicina, ciencias sociales, literatura, etcétera. Según las últimas estadísticas desempeñan tareas, fuera del hogar 5.950.500 mujeres. Ocupan cargos importantes en el Gobierno, el comercio y las universidades.

Sin embargo, aunque son muy modernas en cuanto a su educación y a su modo de ver las cosas, siguen conservando las mismas características en lo que se refiere a su aspecto personal. La joven no usa maquillaje mientras es soltera. Pero aun después de casada tampoco embellece su rostro como las occidentales. Oscurece sus párpados con antimonio y para los labios usa la corteza de un árbol, que también utiliza para la limpieza de los dientes, brillantes como perlas.

Un polvo anaranjado-rojizo —"sindoor"— en la raya del peinado es empleado a veces por las casadas y en la mayoría de los casos una marca redonda en la frente o "bindi". La mujer india usa muchas alhajas de oro o de plata, y las imitaciones, tan en boga en otras partes, son desconocidas. Tiempo atrás llevaba pesadas pulseras en las muñecas y los tobillos, pero ahora prefiere las livianas, que resultan más cómodas.

En cuanto a los vestidos, hay dos estilos que gozan de mayor aceptación: el "salwar kameez" y el "sari". Las modas occidentales aparecen raramente y sólo en las grandes ciudades como Bombay, Nueva Delhi y Calcuta. "Salwar kameez" es el conjunto formado por pantalón flojo con puño en los tobillos, vestido sencillo y algo ajustado, con cortes en los costados, que permiten libertad en los movimientos y un gran echarpe, que puede lucirse en el cuello o cubriendo la cabeza.

El "sari", que suele ser más común, es, en rigor, un corte de tela de unos cinco metros de largo por un metro de ancho. Se envuelve en el cuerpo formando pliegues graciosos y luego se lleva hacia adelante para cubrir la cabeza y los hombros. El busto, así como el ruedo, está realzado casi siempre con bordados o motivos estampados.

El "sari" puede usarse de maneras distintas; de acuerdo con la característica de cada ciudad.

Las mujeres conservan también las costumbres arraigadas en la vida social. No salen acompañadas por hombres, excepto las que pertenecen a la "alta sociedad". Aunque estudian en colegios mixtos y trabajan a su lado, el trato con sus compañeros es siempre formal. Los casamientos se realizan con la sola intervención de los padres, en la mayor parte de los casos, y los divorcios son raros.

Las jóvenes confían en el futuro y hacen lo posible para contribuir al bienestar general y el de las futuras generaciones.

A. J. E. A.: jóvenes y escritores

"A. J. E. A. (Asociación Jóvenes Escritores Argentinos es un grupo de jóvenes que, lejos de ser o pretender ser bohemios de espalda encorvada encerrados en sí mismos tratan de llegar a su meta con su propios esfuerzos, creyendo en lo que hacen. Nos ayudamos en un esfuerzo conjunto para conseguir lo necesario a fin de poder publicar nuestras propias obras." Así reza la presentación de la nueva entidad, cuyos actuales integrantes son Beatriz Morera, Enrique Maldavsky, Laura Lerner, Sergio Hansband, Roberto Sivak, Hortensia y Eduardo Luis Krawczyk, de edades que oscilan entre los 16 y 22 años.

Tras señalar que cultivan todos los géneros, sin "discriminación respecto a estilos", informan que tienen dos filiales en el interior, a saber: en Rosario y Comodoro Rivadavia. Dos teléfonos, el 59-5638 y el 49-6303, ofrecen para aquellos jóvenes que sientan inclinación por las letras, y dos direcciones, Eduardo Luis Krawczyk, Donato Alvarez 2121, 1º "B", y Roberto Sivak, Sarmiento 2195, 2º "A", ambas en Buenos Aires, para los jóvenes del interior.

BECAS

Para la Universidad de San Marcos

En ICEA Internacional, Intercambio Cultural Estudiantil Americano, Cerrito 512, 2º, oficina 3, se inscribe para los cursos de temporada que dicta la Universidad Mayor de San Marcos de Lima. Con el patrocinio del Ministerio de Educación del Perú, este "Curso vocacional de perfeccionamiento magisterial" está destinado a profesores de segunda enseñanza, como primera categoría, y maestros de primaria, como de segunda B, en la que se incluyen los estudiantes universitarios. Entre los temas que serán desarrollados, incluyese castellano y literatura, geografía y ciencias sociales, historia universal, historia del Perú, inglés y matemáticas, con una asignatura general a todos los cursos sobre orientación sexual del educando. Los diplomas otorgados serán reconocidos por el Estado. Por su parte, los profesores destacados por la Universidad recibirán el diploma de honor de ICEA Internacional.

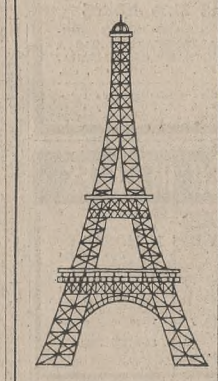

La Edición Aérea Internacional de LA NACION se puede adquirir en PARIS en:

- Nouvelles Messageries de la Presse Parisienne 111 Rue Reaumur - París 2e.

y en los siguientes quioscos:

- Place Etoile-Friedland
- Place du Théâtre Français
- 133, Avenue des Champs Elysées
- 11 Bis, Bd. Haussmann
- 1, Avenue de la République
- 10, Place de la République
- 3, Rue de Lyon
- 1, Bd. du Palais
- 3, Place Saint-Michel
- Drugstore St-Germain
- 12, Bd. des Capucines
- 7, Bd. Saint-Michel
- 101, Bd. Montparnasse
- 33, Avenue des Champs Elysées
- 30, Rue Richer
- 7, Place Clichy
- 49, Avenue de Wagram

TRUDY — Por Jerry Marcus

Hombres de nuestra tierra — LOS "BLANCOS" DE VILLEGAS — Por Eduardo Miranda

"...Y RIASE LA GENTE" — Por Bob Weber

PERRO MUNDO — Por José Miguel Heredia

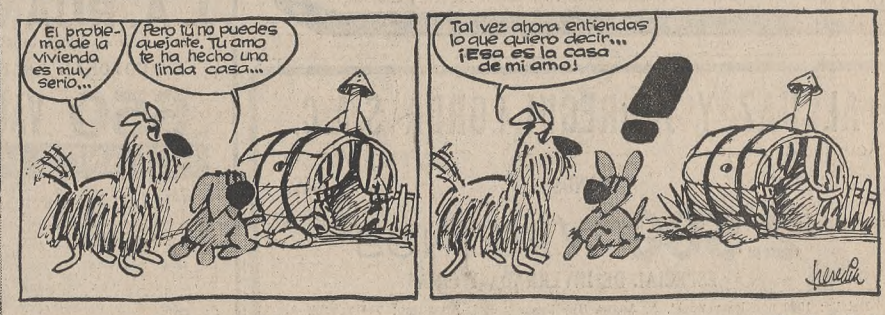

EL CORAZON DE JULIETA — Por Stan Drake

PEQUEÑAS DELICIAS DE LA VIDA CONYUGAL — Por Kavanagh y Camp

Entre sonrisa y sonrisa

Malos modos

"Hasta la misma virtud ofende cuando va acompañada de malos modales." — **Middleton.**

Tal para cual

Después de comer, el cliente entrega el billete para pagar y el dueño del bodegón le dice:

—¡Este billete no es bueno!

—Es para estar a tono con su comida.

Consideración

La fiesta de cumpleaños de la mamá ha sido realmente linda. Se van los invitados y en la cocina queda la pila de platos y de tazas, cubiertos, etcétera.

—Mamá, nada de limpiar la cocina en un día como hoy.

—¡Muchas gracias, hija!

—Puedes limpiarla mañana.

Soledad

"Estarás triste si estás solo." **Ovidio.**

Quería matar algo

El "gangster" retirado está viejo para seguir en sus andanzas y comenta:

—La mía es actualmente una vida muy aburrida. Necesito alguna ocupación liviana para matar el tiempo.

Miedo

"El miedo es natural en el prudente, / y el saberlo vencer es ser valiente". - **Ercilla.**

Buena amiga

—¿Qué edad tiene tu marido?

—Cuarenta años. Tiene diez de diferencia conmigo.

—¡Me sorprendes! No te daba cincuenta años.

¡Créase o no! — de Ripley

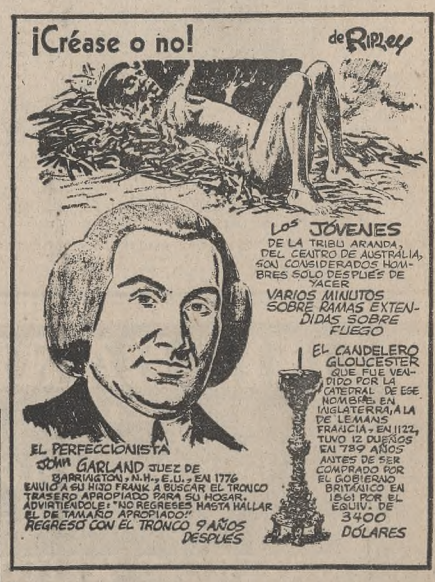

NUNCA FALTA ALGUIEN ASI Por Dunn y Scario

INGRESOS FACULTADES

COMUNICADO

La ESCUELA SUPERIOR DE ENSEÑANZA comenzará el 13 de noviembre el Curso Preparatorio de Verano.

Si usted está en su último año del Secundario, este curso le interesa muy especialmente, pues le brindará, en forma paralela, asesoramiento y repaso para aprobar los Cuatrimestrales. Cursos dictados con la más alta jerarquía y capacidad profesional, a costos reducidos.

ASEGURE SU INGRESO EN MARZO

ESCUELA SUPERIOR DE ENSEÑANZA

Corrientes 848 - 9º p. of. 915 Tel. 46-6364 y 797-3077

Ingreso Facultades

- FARMACIA Y BIOQUIMICA
- CIENCIAS ECONOMICAS
- INGENIERIA

Para otras Facultades consultar

INICIA 24 OCTUBRE

Dictan: Ingeniero prof. Univ. Bs. As., Contadores y Doctores, ex instructores

Instituto Uriburu

SANTA FE 2227, 1o., "F" 2o. cuerpo (esq. Uriburu) 70-4861

Nuestro país pertenece al hemisferio austral, marítimo por excelencia, distante de los centros neurálgicos ubicados en el hemisferio norte. Caeremos en el aislamiento si no logramos crear una gran flota mercante.

LIGA NAVAL ARGENTINA

La Isla de Pascua lo invita

Lan lo lleva

Ahora también en sus nuevos SUPER JET BOEING 727, en clases: primera y turista

LAN

LA LINEA AEREA INTERNACIONAL DE CHILE

Córdoba 879 - Tel: 31-5334-35-36-37-38 - Cap. Fed.

PARA PEGAR: MADERA - METALES - VIDRIO - LOZA

Superpox

NUEVO PEGAMENTO EPOXI QUE ESTA LISTO ¡EN UNA HORA!

FACIL DE USAR: SE MEZCLAN CANTIDADES IGUALES DE DOS TUBOS. LA MEZCLA ES UTILIZABLE DURANTE 30 MINUTOS Y PEGARA COMO ACERO ¡EN UNA HORA!

ES UN PRODUCTO ERPA, FABRICANTES DE "SUPRABOND"
DISTRIBUIDORES EXCLUSIVOS: ARTEFA S.A.C.I.F.
ENTRE RIOS 1023/29, BS. AS. - TEL. 23-5877/26-2203/27-6211

ADQUIERALO EN LOS COMERCIOS DE SU ZONA - REPRESENTANTES EN TODO EL PAIS

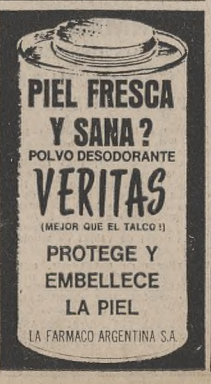

PIEL FRESCA Y SANA?

POLVO DESODORANTE

VERITAS

(MEJOR QUE EL TALCO !)

PROTEGE Y EMBELLECE LA PIEL

LA FARMACO ARGENTINA S.A.

LA NACION

Precio del ejemplar
Lunes a sábados ..... $ 20.—
Domingos ..... „ 30.—

* TARIFAS:

Interior
América y España
3 meses ..... $ 1.800.—
6 meses ..... „ 3.600.—
1 año ..... „ 7.020.—
Edición dominical exclusivamente
6 meses ..... $ 780.—
1 año ..... „ 1.560.—

Demás países
3 meses ..... $ 4.200.—
6 meses ..... „ 8.400.—
1 año ..... „ 16.800.—
Edición dominical exclusivamente
6 meses ..... $ 1.800.—
1 año ..... „ 3.600.—

Rigen únicamente para las suscripciones atendidas por correo desde la Administración. Giros y correspondencia a nombre de S. A. La Nación, Cas. de Correo 773

Edición Aérea Internacional
Una selección de la semana (aparece los lunes)

Suscripciones al exterior exclusivamente. Consultar tarifas de los distintos países en el Departamento de Circulación, de lunes a viernes de 12 a 18.30
Florida 337/47
Teléf. 49-7201 y 40-4081